16 OLDAL

Szerkesztőség és kiadóhivatal
SZUBOTICA
ZMAJ JOVIN TRG 8
Telefonok
Kiadóhivatal 8-58
Szerkesztőség 6-10. 6-52

BÁCSMEGYEI NAPLÓ

Ára 1½ dinár

Előfizetési és hirdetési
negyedévre 165 dinár
egy hónapra 55 dinár
Megjelenik
minden nap, hétfőn és
ünnep utáni napokon is

XXX. ÉVFOLYAM

SZUBOTICA. 1929. OKTÓBER 10.
CSÜTÖRTÖK

276. SZÁM

Őfelsége kinevezte a bánokat

Popovics Dáka volt miniszter került a dunai bánság élére

Beogradból jelentik: Az Avala jelenti: Őfelsége Alekszandar király szerdán ukázt irt alá a bánok kinevezéséről. Az ukáz szövege a következő:

Mi, I. Alekszandar, Isten kegyelméből és a nép akaratából Jugoszlávia királya, minisztertanácsunk elnökének javaslatára a királyság uj közigazgatási beosztásról szóló törvény 5. és 18. §-ai alapján kinevezzük:

A drávai bánság bánjává Sernec Dusán volt minisztert, ljubljanai egyetemi tanárt.

A szávai bánság bánjává dr. Silovics Joszip zagrebi egyetemi tanárt, a legfelsőbb törvényhozó tanács tagját.

A vrbaszi bánság bánjává Miloszávljevics Szvetiszláv volt minisztert.

A tengerparti bánság bánjává dr. Tartaglia Ivo ügyvédet, Szplit város alpolgármesterét.

A drinai bánság bánjává Popovics Velimir nyugalmazott minisztert.

A zetai bánság bánjává Szmiljanics Krszta nyugalmazott hadseregtábornokot.

A dunai bánság bánjává Popovics Dáka volt minisztert.

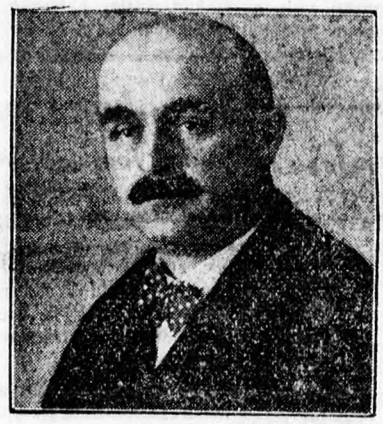

Popovics Dáka
a dunai bánság bánja.

A moravai bánság bánjává Nesztorovics Gyorgye nyugalmazott államtanácsost, a legfelsőbb törvényhozó tanács tagját.

A vardari bánság bánjává Lázics Zsivojin belügyminiszteri segédminisztert.

Minisztertanácsunk elnöke, valamint belügyminiszterünk hajtsa végre ezt az ukázt.

Beograd, 1929. október 9.

Zsivkovics Petár
a minisztertanács elnöke,
belügyminiszter, Őfelsége tiszteletbeli
adjutánsa, hadosztálytábornok.

Alekszandar s. k.

Vasárnap népgyüléssel, fáklyásmenettel és kivilágitással ünnepli Szubotica az állam uj elnevezését

Lelkes hangulatban folyt le a szerdai értekezlet — Csütörtökön délután öt órakor uj értekezlet lesz a városházán

A szuboticai városháza nagytermében szerdán délután öt órakor értekezletet tartottak az összes szuboticai társadalmi, kulturális, nemzeti és sportegyesületek kiküldöttjei és előkelő közéleti férfiak. Megjelentek többek között az értekezleten dr. *Matijevics* Sztipán és dr. *Manojlovics* Vladiszláv királyi közjegyzők, dr. *Ivics* Alexa egyetemi tanár, a Vörös Kereszt elnöke, dr. *Demcsenko* Gligorije, a jogi fakultás dékánja, dr. *Pavlovics* Milos, a Lloyd titkára, dr. *Szántó* Gábor főorvos és felesége, dr. *Klein* Adolf, a zsidó hitközség elnöke, dr. *Borko* Jakab vasutigazgató, *Gyorgyevics* Jovan törvényszéki biró, a futballalszövetség elnöke, a szerb jótékony nőegylet, a bunyevác jótékony nőegylet és sok más egyesület kiküldöttei.

Az értekezletet *Osztojics* Szelimir polgármester nyitotta meg és rövid beszédben üdvözölte a megjelenteket, majd a következőket mondotta:

— Hálásak vagyunk Őfelsége Alekszandar királynak, hogy egy névbe egyesitette három nemzetünk nevét és ezzel hazánk nagy fiainak régi álmát valóra váltotta. Ez a tény imperative megköveteli tőlünk, hogy ezt az epochális aktust méltó ünnepséggel üljük meg. Kérem Önöket, hogy az értekezleten állitsák össze az ünnepség programját.

Ezután egyhangulag dr. *Matijevics* Sztipán királyi közjegyzőt, volt főispánt választották meg az értekezlet elnökévé. Dr. *Matijevics* Sztipán rövid beszédében megköszönve a jelenlevők bizalmát, a következőket mondotta:

— Kortörténelmi fontossága van Őfelsége *Alekszandar* király legutóbbi törvényének és ha valaki örül ennek a szerencsés változásnak, akkor Jugoszlávia északi vidéke, Szubotica szivből örül és örülhet ennek. Őfelsége ezzel ismételten bebizonyitotta, hogy menynyire a szivén viseli a nép kivánságait, mennyire szereti és tiszteli ezt a földet és lakóit. *Éljen a király!*

Az értekezleten óriási lelkesedéssel éljenezték a királyt és a királyi családot és Jugoszláviát.

Petrovics Koszta városi mérnök terjesztette be ezután javaslatát a rendezendő ünnepély programjára vonatkozólag. A terv szerint vasárnap tartják meg az ünnepségeket. Vasárnap délelőtt mindenki résztvesz az ünnepi istentiszteleten, majd délelőtt tizenegy órakor diszközgyülés lesz a városházán. A délelőtti program ezzel befejeződik.

Délután öt óra harminc perckor az egyesületek, korporációk és társaságok zászlók alatt hatos sorokban gyülekeznek a Szloboda-téren a Polgári Kaszinó előtt. Öt óra negyven perckor az ünnepi bizottság elnöke megnyitja a gyülést, majd minden korporáció, egyesület és szervezet kiküldöttje rövid beszédet mond, amely csak egy percig tarthat. A beszéd időtartamát azért korlátozták, mert mintegy ötven egyesület van, amelyek mind részt akarnak venni az ünnepségben. A beszédek után a szuboticai dalárdák eléneklik a jugoszláv himnuszt, majd határozati javaslatot hoznak, amelyben üdvözlik Őfelsége *Alekszandar* királyt, *Zsivkovics* Petár miniszelnököt és elhatározzák, hogy Szuboticán a kistanácsteremben két emlékkönyvet helyeznek el, amelyben minden lakos beirhatja a nevét. Az egyik könyvet dr. Matijevics javaslatára elküldik a királyi udvarnak, a másik könyvet a városi levéltárba helyezik el, hogy a nagyfontosságu eseménynek maradandó emléke legyen.

Vasárnap este hat órától kilencig ki kell világitani az ablakokat és a gyülés után a Szloboda-térről ünneplőmenet fáklyákkal, tüzoltó-, katonai- és szokolzenével a következő utvonalakon: Szloboda-térről a Paje Kulunesicseva uccán keresztül a Vilsonova uccára innen a Strosmayer uccán át a Karagyorgye térre, az Alekszandrova uccán keresztül a Kralja Petra térre, ahol a katonazene eljátssza a himnuszt, majd a menet szétoszlik.

Az emlékkönyvet hétfőn délelőtt kilenc órakor helyezik el a városháza kis tanácstermében és egy hétig lesz kitéve, hogy ezalatt az idő alatt a város minden polgára aláirhassa.

Ezután az értekezlet megválasztotta az ünnepi bizottságot. Elnöknek egyhangulag dr. *Matijevics* Sztipán királyi közjegyzőt választották meg, a bizottság tagjai lettek az összes szuboticai egyesületek elnökei.

Értekezlet után a szuboticai tanyai lakosság képviselői mintegy harminc tagu küldöttsége jelent meg a polgármesternél és a nála tartózkodó dr. Matijevics Sztipánnál, akiket arra kértek, hogy olyan programot állitsanak össze, amelyben a tanyai lakosság, a parasztság is résztvehet, mert tudnivaló, hogy a tanyai nép főleg vasárnap délelőtt tartózkodik a városban. A polgármester és dr. Matijevics Sztipán elhatározták, hogy honorálni fogják a parasztság kivánságát és csütörtök délután öt órára ujabb értekezletet hivnak össze.

Dr. *Matijevics* Sztipán, az ünnepi bizottság elnöke a polgármesterrel egyetértve szerdán este a következő meghivó közlésére kérte fel a Bácsmegyei Naplót:

Poštovanom Udruženju. Subotica!

Na želju i traženje mnogih učesnika konferencije od 9. oktobra 1929. sazivam ponovnu konferenciju odbora za proslavu proglašenja Kraljevine Jugoslavije za 10. oktobra 1929. godine posle podne u pet časova u velikoj većnici gradske kuće, radi dopune programa.

Subotica, 9. oktobra 1929. godine.

A felhivás magyarul a következő:

— Az 1929. október 9-ikén megtartott értekezlet sok résztvevőjének kivánságára és kérésére a Jugoszláv királyság elnevezés alkalmával rendezendő ünnepség bizottságát október 10-ikén, csütörtökön délután öt órára a városháza nagy tanácstermébe összehivom a program kibővitése végett.

A bizottság elnöke kéri mindazokat, akik a szerdai értekezleten résztvettek, hogy a csütörtöki értekezleten is megjelenni szivesked jenek.

Kirabolta és a csatornába lökte ittas barátját egy sztarivrbászi napszámos

A merénylet áldozata partrauszott és feljelentette támadóját

Sztarivrbaszról jelentik: A sztarivrbaszi csendőrség letartóztatta Bodrics Bránkó napszámost, *aki ellen rablógyilkosság kísérlete miatt indult eljárás.* Bodrics kirabolt egy ittas gazdálkodót és azután a Petar király-csatornába lökte, de a halálos veszedelemben forgó embernek a véletlen folytán sikerült megmenekülnie.

Birovljev György sztarivrbaszi gazdálkodó többtársával a Marjanov-féle vendéglőben mulatott. Mulatozás közben a társasághoz csatlakozott Bodrics Brankó napszámos is, aki a községben munkakerülő ember hírében áll. Amikor a társaság már meglehetősen sokat ivott, fizetésre került a sor. Birovljev elővette ezresektől duzzadó pénztárcáját és kifizette az elfogyasztott italt, majd hazafelé indult. Bodrics látta, hogy mennyi pénz van Birovljevnél és amikor az elhagyta a vendéglőt, felajánlkozott, hogy hazakíséri. Útjuk a csatorna partján vezetett el. Amikor a csatornához értek, Bodrics hirtelen megtámadta az ittas embert, elvette tőle a pénztárcát, azután áldozatát a csatornába lökte. A közelben senki sem tartózkodott és így nem hallották Birovljev segélykiáltásait. A hideg vízben Birovljev hamarosan kijózanodott és úszni kezdett. Hosszas küzködés után sikerült is partra vergődnie, mire elment a csendőrségre és feljelentette támadóját.

A csendőrségen azonnal megindították a nyomozást és őrjáratot küldtek ki Bodrics felkutatására. Még az éjszaka elfogták és letartóztatták. Megmotozása alkalmával megtalálták nála a tárcát, mire még sem kísérelte a tagadást. Bodricsot kihallgatása után beszállították a noviszadi ügyészségre.

Verekedések a budapesti egyetemen

Az anatomiai intézetben tányérsapkás diákok megvertek több zsidó egyetemi hallgatót

Budapestről jelentik: A keddi tüntetések után a budapesti egyetemen szerdán megkezdődtek a verekedések.

Az elmult évekből ismert módszerrel negyven-ötven tányérsapkás diák megrohamozott négy-öt zsidó hallgatót, akik kénytelenek voltak a tulerő elől elmenekülni.

A verekedés az anatómiai intézetnél történt, ahol délelőtt fél tizenkettőkor negyven-ötven fiatalember jelent meg, nagyrészt botokkal felszerelve. Előbb az anatómiai intézetet körülvevő kertben helyezkedtek el, majd benyomultak az épületbe és az előcsarnokban zajongani kezdtek. Tizenkét órakor nagyrészt jogászokból, technikusokból és bölcsészekből álló csoport elállta a lépcsőház kijáratát és az orditozásukra és zsidózásukra megjelent hallgatók közül kiválasztva négy zsidó diákot, azokat ütlegelni kezdték.

Az egyik zsidó hallgatót legurították a lépcsőkön és a többieknek is alig volt idejük elmenekülni, öklök és botok között futottak le a lépcsőkön, úgy hogy valamennyien vörös és kék foltokkal kerültek ki az udvára.

Az egyetem többi épületeiben is izgatott volt a hangulat. A tantermek ajtajára »*Hirig Simon*« feliratu röplapokat függesztettek ki és ilyen röpcédulákat terjesztettek a hallgatók között.

Jövő héten kezdi meg a Bácsmegyei Napló a történelmi regénypályázat dijnyertes regényének közlését

Az első dijjal jutalmazott pályamunka szerzője Arányi Jenő

Debreczeni József és *László* Ferenc »Miss Világszépe« cimü érdekes és nagy sikert aratott regénye után *Teresceényi* Györgynek, a jónevü fiatal irónak *Csillagoshomlokú lány* cimü finom kis regényét közli naponta megjelenő folytatásokban a *Bácsmegyei Napló.* A Teresceényi-regény néhány nap mulva befejeződik és a jövő héten már sor kerül a *Bácsmegyei Napló* történelmi regénypályázatának első dijjal kiszáruzott pályamunkájára, amelynek irója az »Emlékezzünk régiekről« cimet adta.

A *Bácsmegyei Napló* szerdai számában közölte a történelmi regénypályázat bíráló bizottságának jelentését a pályázat eredményéről és csütörtökön jelentkezett az első dijjal jutalmazott pályamunka szerzője: *Arányi* Jenő, aki erőteljes népies elbeszéléseivel és gondos studiumok alapján épült történelmi tárgyu novelláival már eddig is sok szép sikert aratott.

Arányi Jenő pályanyertes regényének eredeti cime a bíráló bizottság egyhangu véleménye szerint nem megfelelő. Két ideiglenes cím is felvetődött már a regény számára: *Risztics Péter küldetése* az egyik és *A szentendrei biró* a másik. Valószinü, hogy az első dijjal jutalmazott Arányi-regény a fenti két cím valamelyikével kerül a jövő héttől kezdve a *Bácsmegyei Napló* olvasóközönsége elé naponta megjelenő folytatásokban.

Itt emlitjük meg, hogy a *Bácsmegyei Napló* a bíráló bizottság javaslata alapján pályázaton kivül megvásárolta *A fekete csillag* cimü regényes elbeszélést. Szerzőjének, Karlóczainak neve ugyancsak ismert, jócsengésü név a *Bácsmegyei Napló* publikuma előtt. A fekete csillagot a *Habostorta* cimü ifjusági melléklet ünkben fogjuk hetenként megjelenő folytatásokban közölni.

A meg nem választott közigazgatási tisztviselőknek jár a nyugdij

A közigazgatási biróság érdekes döntése a volt szentai városi tisztviselők nyugdijügyében

Szentáról jelentik: A beogradi közigazgatási biróság a napokban hozott döntést abban a perben, amelyet volt városi tisztviselők inditottak Szenta város ellen, nyugdijigényük elismerése végett. A községi választások során a meg nem választott tisztviselők, akik a választás folytán kiestek állásukból, azzal a kéréssel fordultak a városhoz, hogy ismerje el nyugdijigényüket és folyósitsa nyugdijukat. A város elutasitotta ezeket a kérvényeket azzal az indokolással, hogy az uj szabályrendelet értelmében legaláb tiz évi szolgálat szükséges ahhoz, hogy nyugdijat élvezhessenek. A város nem vette figyelembe azt sem, hogy ezeknek a tisztviselőknek az uj szabályrendelettel szemben szerzett joguk van, amely jogot az uj szabályrendeletet jóváhagyó 5016/1927. számu belügyminiszteri végzés is elismeri záradékában. A város elutasító határozatában azt is felhozta indokul, hogy a kérvényezők még élvezték az uj szabályrendelet előnyeit is nagyobb fizetést huztak és ezzel magukra nézve is kötelezőnek ismerték el az uj szabályrendeletet.

Ezt az ügyet 1928 október harmadikán tárgyalta le a város képviselőtestülete és a napirenden *Plestics* Dusán volt adóellenőr nyugdijaztatása iránti kérvénye szerepelt. Miután a kérvényt elutasitották, Plestics a tartományi komeszárhoz felebbezett, de a tartomány a város határozatát hagyta jóvá. Igy került az ügy a közigazgatási biróséghoz. A tárgyaláson *Damjanovics* M. Vaszilije, a közigazgatási biróság elnöke elnökölt, a tanácsnak pedig dr. *Kovacsevics* Zsárkó és *Damjanovics* Bozsidár közigazgatási birák voltak a tagjai. Dr. *Vulcs* Szvetozár ügyvédnek, Plestics jogi képviselőjének referátuma után a biróság megsemmisitette a közgyülés és a tartományi komeszár határozatát és utasitotta a várost, mint autonóm testületet, hogy uj határozatot hozzon a nyugdijügyben, a közigazgatási biróság elvi álláspontja alapján. A biróság az itélet indokolásában kimondja, hogy *azok a városi alkalmazottak, akik az uj szabályrendelet jóváhagyása napján olyan állásban voltak, amely állások a régi szabályrendelet értelmében nyugdijjogosultsággal jártak, követelhetik, hogy a régi szabályrendelet intézkedései alapján járjanak el velük szemben.*

A közigazgatási biróság határozata után most valamennyi érdekeit pert indit a város ellen nyugdijjogosultságának megállapitása érdekében.

Hir szerint a város a közigazgatási biróság ellen az államtanácshoz fog felebbezni.

Lopás féltékenységből

Egy volt orosz vezérkari ezredes követte el a berlini francia nagykövetségen történt nagyarányu lopást, hogy gyanuba keverje vetélytársát, a követség soffőrjét

Berlinből jelentik: A berlini francia nagykövetségen, mint ismeretes, néhány nappal ezelőtt betörés történt és nagyértékü ékszereket vittek el, amelyeket azonban később a követség egyik melléklépcsőjén megtaláltak. Szerdán szenzációs fordulat állt be az ügyben. Kiderült, hogy az ékszereket a követség portása, *Mihajlov* volt orosz vezérkari ezredes lopta el. A betöréssel eredetileg a követség ugyancsak orosz származásu soffőrjét gyanusitották, aki azonban igazolni tudta ártatlanságát.

Mihajlov ezredes a rendőrségen nyolc óra hosszat tartó kihallgatás után beismerte, hogy ő követte el a lopást, azzal a céllal, hogy a soffőrt gyanuba keverje. Már rég haragban volt a soffőrrel, miután mind a ketten ugyanannak az asszonynak udvaroltak és Mihajlov ilyenmódon karta eltávolitani az utból vetélytársát.

Az ügynek valószinüleg nem lesznek további fejleményei, mert Mihajlov, mint a francia nagykövetség alkalmazottja, exterritoriális jogokat élvez, a francia nagykövet pedig eddig nem kérte megbüntetését.

Revolverlövések a korzón

Öthavi fogházat kapott a lövöldöző noviszadi vendéglős

Noviszadról jelentik: Ez év február ötödikén a késő délutáni órákban, amikor a legtöbben jártak a noviszadi korzón, lövöldözés zaja keltett nagy riadalmat. *Pecárszki* Toma noviszadi vendéglős volt a lövöldöző, aki a nyilt uccán többször rálőtt *Hadnagyev* Ignác autótaxitulajdonosra, a golyók azonban célt tévesztettek.

A lövöldözés előzménye az volt, hogy *Pecárszki* Toma feltelszólitotta Hadnagyev soffőrjét, *Ignyatovics* Nikolát, hogy fizesse meg tartozását, egy liter bor árát. Hadnagyev Ignác az autótulajdonos épen ott állt a soffőrje mellett és közbeszólt a vitába, mire Pecárszki, aki különben is régóta haragudott Hadnagyevre, annyira felbőszült, hogy revolvert rántott és több lövést tett Hadnagyevre, akit szerencsére a golyók nem találtak. Az egyik eltévedt golyó az ucca tulsó oldalán belefúródott Aich Krisztina üzletének kirakatüvegébe és egy arra haladó házaspár füle mellett süvitett bele az ablaktáblába.

A rendőrség letartóztatta a lövöldöző vendéglőst, aki a rendőrségen és később a főtárgyaláson is azzal védekezett, hogy az öntudatlanságig ittas volt.

— Azon a napon — valiotta — Moravicára akartam utazni feleségem után, aki néhány héttel ezelőtt elhagyott. Arra akartam birni, hogy térjem vissza hozzám, nagyon el voltak keseredve és mielőtt beszálltam volna a vonatba, a vasuti vendéglőben sok bort ittam meg. Annyira berugtam, hogy elfelejtettem, hogy azért jöttem a pályaudvarra, hogy elutazzam és visszafordultam a városba. Ilyen állapotban találkoztam Hadnagyevvel és soffőrjével. A történtekre egyáltalán nem emlékszem vissza.

A kihallgatott tanuk nem igazolták Pecárszki Toma vallomását és kiderült a tárgyaláson, hogy Pecárszki nem a meg nem fizetett bor miatt veszett össze a soffőrrel, hanem azért, mert Pecárszki féltékeny volt Hadnagyevre.

A noviszadi törvényszék március 21ikén tizhavi börtönre itélte Pecárszki Tomát, amit a noviszadi felebbviteli biróság is helybenhagyott.

A noviszadi semmitőszék dr. *Dimsics* Alekszander semmitőszéki elnök büntető tanácsa, szerdán dr. *Schwartz* János védőbeszéde után öthónapi fogházra szállitotta le a vádlott büntetését és elrendelte a vádlott azonnali szabadlábrahelyezését.

Legjobb hirdetési orgánum a „BACSMEGYEI NAPLO“

Amit a gyermekbe beléneveltek, az a felnőtt egyénnél már szokás. Csak tiszta fehérnemű képes a tiszta testben jóleső érzést kiváltani. Hogy a fehérneműnket állandóan vakítóan fehéren és tisztán megőrizhessük, szükségünk van jó minőségű, tiszta színszappanra. Olcsó marószappannál semmit sem takarítunk meg. Ennélfogva kérjük kifejezetten a 80 év óta közkedvelt

SZARVAS VÉDJEGYŰ SCHICHT SZAPPANT

Saraceanut, a legfelsőbb törvényszék biráját választották meg a román régenstanács uj tagjává

Izgalmas tanácskozások előzték meg a régenst választó nemzetgyülést, amelyről a liberálisok és az Averescu-párt távol maradt — Presan tábornokra 22 és Károly volt trónörökösre kilenc szavazat esett a Saraceanura leadott 445 szavazattal szemben

Bukarestből jelentik: Szerdán délelőtt tiz órára volt kitüzve a kamara és szenátus együttes ülése, amelynek napirendjén egyetlen pont szerepelt: az elhunyt Buzdugan régens utódának megválasztása. Kedden egész nap és a késő éjszakai órákban is

rendkivül heves agitáció folyt Mária özvegy királyné mellett, de a nemzeti parasztpárt Jorga pártjával, a nemzeti demokratapárttal együtt az utolsó percig kitartott álláspontja mellett, amely szerint az özvegy királyné jelölése az alkotmányba ütközik.

Maniu miniszterelnök és a kormány tagjai szerdán már a kora reggeli órákban megkezdték a tanácskozást az uj régens személyéről, de nem tudtak megegyezésre jutni. Délelőtt tiz óra már rég elmult és a tanácskozások még egyre folytak, ugyhogy már több volt déli tizenkét óránál, amikor a kormány tagjai élükön Maniuval bevonultak az ülésterembe. A történelmi jelentőségü régensválasztó ülésre 498 szenátor és képviselő jött el.

Pop-Csicso István, a kamara elnöke, az ülés megnyitása után megállapitotta, hogy

az alkotmány által előirt négyötöd többség jelen van, annak ellenére, hogy a liberálisok és az Averescu-féle néppárt tagjai távolmaradtak az ülésről.

Az elnök felolvasta a kormány két dekrétumát, amelyek közül az egyik a királyi jogok átvételéről és a másik a nemzetgyülés egybehivásáról szól, majd hangsulyozta a régensválasztó gyülés nagy jelentőségét és rámutatott arra, hogy

a nemzetgyülésnek a régenstanácsba politikai pártokon felülálló személyt kell választani.

Maniu miniszterelnök emelkedett ezután szólásra, hogy elparentálja *Buzdugan* régenst. Utána Jorga tanár, majd a nemzeti parasztpárti *Tonescu* képviselő méltatta Buzdugan érdemeit, a német párt részéről Hans Ottó *Roth*, a független parasztpárt nevében dr. *Lupu* szólalt fel, aki sulyos hibának mondotta a kormány részéről, hogy Buzdugan halála után átvette a királyi jogok gyakorlását, mert ezzel számüzte a régensválasztó nemzetgyülésből a két legnagyobb ellenzéki pártot, a liberálisokat és a néppártot. A magyar párt nevében *Bethlen* György gróf szólalt fel és kijelentette, hogy az erdélyi magyarság mélyen fájlalja *Buzdugan* régens halálát. Hasonló nyilatkozatot tett *Ebner* Mayer zsidó képviselő is, majd *Maniu* miniszterelnök inditványozta, hogy az ülést félórára szakitsák félbe.

Jorga szólalt fel ezután ujból és nagyhatásu beszédben kérte a kormányt, hogy

Buzdugan helyére azt az embert válasszák meg, akinek a legnagyobb szerep jutott Románia legkritikusabb éveinek történetében és ez Presan tábornok, a román hadsereg volt főparancsnoka,

aki mindenképen méltó utóda lesz Buzdugannak. *Jorga hevesen ellenezte beszédében Mária özvegy királynénak és Ileana hercegnőnek jelölését.*

A szociáldemokraták nevében *Fluerás* képviselő nyilatkozatot olvasott fel, amely szerint a szociáldemokrata párt a köztársaság alapján áll és ha most mégis szavaznia kell a régenstanács kiegészitéséről, semmiesetre sem foglal állást Mária özvegy királyné mellett.

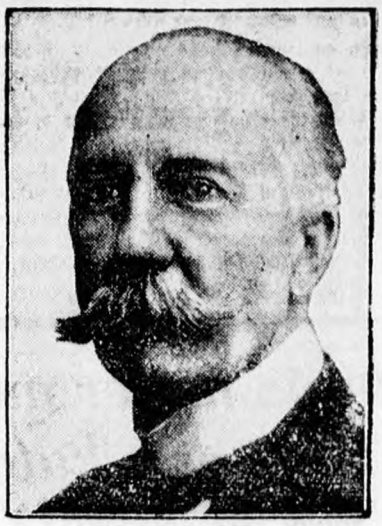

Az elhunyt Buzdugan régens

Az ülést ezután egy fél órára felfüggesztették. A szünetben a pártok vezetői tanácskozásra ültek össze a kormány tagjaival és

a tanácskozás során olyan megegyezés jött létre, hogy Saraceanu Konstantin, a legfelsőbb törvényszék biráját jelölik a régenstanácsba.

Amikor ennek a parlament folyosóin hire futott, a jelölés ugy hatott, mint a bomba, mert Saraceanu jelölésére senki sem volt elkészülve.

Az ülés ujból való megnyitása után ismét Maniu miniszterelnök szólalt fel és Saraceanut ajánlotta megválasztásra. Beszédét a következő szavakkal fejezte be:

— *Éljen Románia! Éljen a dinasztia! Éljen a király!*

Ezután megkezdődött a szavazás, amelynek eredményét délután 3 óra 15 perckor hirdette ki Pop-Csicso elnök.

Leadtak összesen 493 szavazatot és ebből Saraceanure 455, Presan tábornokra 22, Károly volt trónörökösre 9,

Radulescu felsőtörvényszéki bíróra 3, Jorgára 1. Savénau bukovinai miniszterre 1 szavazat esett, 10 szavazat pedig érvénytelen volt.

A nemzetgyülés tehát nagy többséggel Saraceanu Konstantint, a legfelsőbb törvényszék biráját választotta be a régenstanácsba,

amit a képviselők és szenátorok lelkes éljenzéssel vettek tudomásul.

A régenstanács uj tagja délután négy órakor letette az esküt az alkotmányra.

Központi elemi iskolát szerveztek Szuboticán

Hét osztálya van az uj iskolának

A szuboticai tanfelügyelőség a beltéren központi elemi iskolát létesitett, ahová beltéri lakosok gyermekei fognak járni. A központi elemi iskola négy osztályos és a párhuzamos osztályokkal együtt összesen hét osztálya van. A központi iskolát a tanitóképző épületében helyezték el.

A szuboticai tanitóképzőt ugyanis — mint ismeretes — megszüntették és a tanulóit a noviszádi és a szombori tanitóképzőbe utalták át. A tanárok elhelyezéséről egyelőre még nem gondoskodtak, de ez értesülésünk szerint a legközelebbi napokban meg fog történni. A közoktatásügyi minisztérium a preparandium kiüritése után ugy intézkedett, hogy a Vilsonova uccai nagy épület a leánygimnázium kapja meg. A szuboticai iskolaszék nem elégedett meg ezzel a döntéssel és közbenjárt olyan irányban, hogy az épületet osszák két részre és az emeletet a leánygimnázium részére, a földszinti termeket pedig központi elemi iskola részére utalják ki.

nagy épületet a leánygimnázium kapja meg. A szubotiernek eredményeképp a szuboticai tanfelügyelőség központi elemi iskolát létesitett a tanitóképzőben volt gyakorló iskolából, amelyhez szerdán hozzáadták a zsidó elemi iskolának két és a szerb elemi iskolának egy osztályát. A központi elemi iskolának igy összesen hét osztálya van. A központi elemi iskola igazgatónője Vujics Radomirné.

Nagy diplomáciai botrány Londonban

Kiutasitották Angliából Shuja ed Dowleh afgán követet

Londonból jelentik: Hasábos tudósitásokat közölnek a lapok a legujabb diplomáciai botrányról, amelynek középpontjában *Shuja ed Dowleh* khán afgán követ áll, akit *Henderson* külügyminiszter megkeresésére

a rendőrhatóság kiutasitott Londonból, sőt egész Anglia terü'etéről.

Shuja ed Dowlen khán már el is utazott a kontinensre. Az afgán követet még *Amanullah* király nevezte ki Londonba és ő volt az, aki a volt király angliai látogatását elökészitette, mikor aztán Amanullahnak menekülnie kellett hazájából, tovább is megmaradt londoni követnek.

Az afganisztáni követség egy fiatal titkára az angol külügyminisztériumban kompromittáló leleplezést tett Shuja ed Dowleh khánról, többek között sikkkosztással vádolta

és akkor hivatalosan, de bizalmasan tudtára adták a követnek, hogy a brit kormány nem látja őt szivesen Londonban, majd

felszólitotta, hogy hagyja el önként Angliát.

Shuja ed Dowleh méltatlankodva tiltakozott, mire a *Foreign Office* részéről közölték vele, hogy a vádak nem politikai természetüek, hanem kizárólag személye ellen irányulnak. Igy történt azután, hogy az afgán követ jónak látta elutazni. Mikor Harwichba ért, a rendőrség lefoglalta több bőröndjét, mert az afgán követség bejelentette, hogy Shuja ed Dowleh khán

magával vitte a követség sok értéktárgyát, köztük tömérdek ékszert.

A londoni afgán követségen most általános a zürzavar és az angol rendőrség meginditotta a nyomozást a homályos ügyben.

A *Daily Chronicle* értesülése szerint a követség épületéből negyvenezer font értékü drágakő és készpénz tünt el.

Ötszáz méter magasságban felrobbant egy katonai repülőgép

Sulyos szerencsétlenség a mosztári pilótaiskola légi gyakorlatain

Mosztárból jelentik: Sulyos repülőszerencsétlenség történt kedden a délutáni órákban a mosztári repülőtéren.

A hetedik repülőezred pilótaiskolájának növendékei három óra tájban megkezdték mindennapi gyakorlataikat a repülőtéren A pilótanövendékek iskolagépeken szálltak fel és tizenöt-husz percnyi körözés után ereszkedtek le ismét a katonai repülőtéren. *Heistein* Pavao a pilótaiskola egyik növendéke egy Brandenburg-tipusu nagy iskolagéppel négy óra tájban szállt fel. Az aeroplán könnyedén emelkedett a levegőbe és a gyönyörü napsütéses délutánon néhány kört irt le a aerodrom fölött. Heistein mintegy ezer méter magasságra emelkedett gépével és a jelentékeny magasságban merész csavarrepüléses mutatványokat végzett. A tiszteknek, akik a repülőgyakorlatot vezették nyomban feltünt, hogy a pilótajelölt az előirásosnál sokkal merészebb dolgokat csinál a levegőben, az első pillanatokban azonban nem nyugtalankodtak, mert Heistein Pavaót, aki az iskola egyik legtalentumosabb növendéke volt, bátor, élesszemü és nyugodt pilótának ismerték.

Néhány perccel később a gép siklórepüléssel ötszáz méterre szállt lefelé és az ötszáz méteres magasságban néhány ujabb kört irt le. Egyszerre az aeroplán féloldalra billent és a repülőtéren tartózkodó tisztek és katonák szemeláttára földre zuhant. A gép esése pillanatában fel is robbant, a levegőt hatalmas detonáció reszketette meg és mire a gép a földre ért, már csak az izzó vasváz maradt meg belőle.

Heistein Pavaót a repülőgép pilótáját haldokolva emelték ki a romok alól. Beszállitották a mosztári katonai kórházba, ahol ápolás alá vették, de felgyógyulásában nem biznak az orvosok.

Amanullah hivei Kabul előtt állanak

Nadir kán előhadai már benyomultak az afgán fővárosba, ahonnan Habibullah elmenekült

Londonból jelentik: Afganisztán északi részéből ideérkezett jelentés szerint

Amanullah hivei: Nadir kán csapatai folytatják előnyomulásukat Kabul felé és előhadai már megütköztek közvetlen a főváros kapuja előtt Habibullah előőrseivel.

Moszkvai jelentés szerint a szovjetunió hivatalos távirati ügynöksége közli, hogy Kabul előtt elkeseredet ütközet folyik.

Nadir kán csapatai elfoglalták a főváros környékén fekvő községeket és igy Kabul teljesen el van vágva.

Teheránból érkező hirek szerint Nadir kán csapatai október 6-ikán este Ahad kánnak, Amanullah volt belügyminiszterének vezetésével benyomultak Kabulba. Hir szerint

Habibullah csapatainal együtt elmenekült a fővárosból.

Állitólag az könnyitette meg Nadir kán győzelmét, hogy a kabuli rendőrség átpártolt Amanullah hiveihez.

Hoover elnök lakomát rendezett a Fehér Házban Macdonald tiszteletére

Japán nem mond le a buvárnaszádokról

Washingtonból jelentik: Arra a vacsorára, amelyet a Fehér Házban az elnök rendezett *Macdonald* és és leánya tiszteletére, összesen kilencven vendéget hivtak meg. Az asztalt virágokkal pazarul feldiszitették.

Coolidge nem volt a meghivottak között.

A képviselőház elnöke és *Longworthné, Roosevelt* volt elnök leánya, kimentette magát, ami nagy feltünést keltett.

Macdonald tartózkodása a Fehér Házban kedden véget ért és az angol miniszterelnök ismét visszatért az angol nagykövetségre.

Macdonald csütörtökön Philadelphiába utazott, onnan ellátogat Newyorkba és

haza utazása előtt ujból találkozik Hoover elnökkel.

A találkozás során a két államférfiu közös nyilatkozatot fog megszövegezni a nyilvánosság számára.

Londoni jelentés szerint az öt tengeri hatalom flottakonferenciájára szóló meghivó, amelynek diplomáciai jegyzék a formája, *Henderson* külügyminiszter aláirásával hétfőn ment el a francia, olasz és japán kormányhoz, kedden este pedig hivatalosan nyilvánosságra hozták a szöveget Londonban. Tartalma mindenben megegyezik azzal, amelyet egy londoni lap már kedd reggeli számában közölt.

Tokiói jelentés szerint a japán külügyminisztérium hivatalosan közli, hogy a tokiói angol nagykövet kedden átnyujtotta a külügyminiszternek a meghivót a londoni flottaleszerelési konferenciára. A japán tengerészeti vezérkar nyilatkozatot tett közzé, amelyben kifejti a japán álláspontot és utal arra, hogy a legutóbbi japán flottagyakorlatok bebizonyitották, hogy

Japánnak nincs túlnagy tengeri haderoje, tehát a flottacsökkentés Japán honvédelmére nézve kedvezőtlen volna.

A hivatalos közlemény azzal végződik, hogy Japán **nem nélkülözheti a tengeralattjáró naszádokat.**

A Drávába vetette magát egy oszijeki urilány

Az öngyilkos bucsulevelében nem közli, hogy miért vált meg az élettől

Oszijekről jelentik: Megrendítő eseménynek voltak szemtanui Oszijeken azok, akik kedden a kora délutáni órákban a Dráva partján, a híd közelében sétáltak. Délután két óratájban egy feltünően szép fiatal urileány sietett a hidon át a baranyai oldal felé, majd amikor a híd közepére ért, hirtelen ledobta felöltőjét és a korláton keresztül ugorva, a hullámok közé vetette magát. A hidon ebben az időtájban sokan jártak, de az emberek annyira megdöbbentek, hogy mire feleszudtak és segitségül siettek volna, a szerencsétlen leány eltünt a vizben. Az öngyilkos leányt órákon keresztül hiába keresték, holttestét nem sikerült megtalálni.

Többen értesitették a történtekről a rendőrséget, ahol meginditották a nyomozást és kiszálltak az öngyilkosság szinhelyére. Előbb-utóbb a hidon hagyott felöltőt vizsgálták meg. A felöltő zsebében több levelet találtak, amelyekből kiderült, hogy *az öngyilkos leányt Schöller Emmának hivják, oszijeki, szülei a Kolotova utca 8. szám alatt laknak.* A levelekből, amelyekben elbucsuzik szüleitől, nem derül ki, hogy miért követte el végzetes tettét. Az egyik levélben csak ennyivel adja magyarázatát öngyilkosságának:

»... az csak az én titkom és azt magammal viszem a másvilágra. Az élet szép, csak nem az én részemre. Meg kellett halnom, ennek így kellett lenni...«

A nyomozás során megállapitották, hogy a leány már napok óta rendkivül idegesen viselkedett, ami fel is tünt szüleinek. Kedden reggel nyolc órakor eltávozott hazulról, kiment a Tomiszláv-parkba, ahol egész délelőtt egyik barátnőjével sétált. Barátnője délben vált el tőle, mig ő továbbra is a parkban maradt és kevéssel utóbb ment fel a Dráva hidjára.

Megölte a mostoha fiát

Tárgyalások a noviszadi felebbviteli biróságnál

Noviszadról jelentik: Több bünügyben hozott ítéletet szerdán a noviszadi felebbviteli biróság.

A szuboticai törvényszék ezévi május 28-ikán tárgyalta *Jawskó-Krecskó* Mátyás bácskatopolai szállási béres bünügyét, akit az ügyészség azzal vádolt, hogy mult évi decemberében Kulán *Dudás* Károly kulai földbirtokos istállójából elhajtott egy bikaborjut és három tehenet, ezenkivül ezévi április 7-ikén Maliidjoson *Varga* Ábel földbirtokos istállóját feltörte és onnan elhajtott két svájci fajtehenet, végül a topolai községnél két tanuval igazolta, hogy a lopott jószág saját nevelése és ezen a cimen járlatlevelet kapott. Ezért az ügyészség a lopásokon kivül közokirathamisitás miatt is vádolta.

A vádlott kijelentette, hogy bünösnek érzi magát és azzal védekezett, hogy nyomora késztette a büncselekményekre. A szuboticai törvényszék *háromévi fegyházra* itélte a vádlottat és elrendelte vizsgálati fogságba helyezését. A noviszadi felebbviteli biróság dr. *Nikolics* Richárd tanácselnök büntető tanácsa szerdán *helybenhagyta* az itéletet.

Kolompár Sándor bácskatopolai cigány, aki már 1925-ben lopásért hathavi börtönre, 1927-ben betörésért kétévi fegyházra volt itélve, ezév junius 12-ikén ujabb kilenc lopással vádolva állott a noviszadi törvényszék előtt. A szuboticai főtárgyaláson Kolompár a kilenc lopás közül csak kettőt ismert be, a kihallgatott tanuk azonban igazolták, hogy a lopott holmikat a vádlottnál találták meg. A törvényszék nyolcrendbeli lopásért *háromévi fegyházra* itélte, amely büntetést a noviszadi felebbviteli biróság szerdán jóváhagyta.

Petrovics Milán vajszkai cigány, öccse, *Petrovics* Imre és *Miskovics* Gyoka, ugyancsak vajszkai cigány, azzal voltak vádolva, hogy mult évi október 30-ikán a bácsi vásáron összeverekedtek és ennek során Petrovics Milán öccsének felbujtására Miskovics Antun cigányt egy fejszével ugy vágta fejbe, hogy koponyája ketté hasadt és a helyszinen meghalt. *Miskovics* Gyoka, a meggyilkolt fivére testvérének segitségére sietett és vasvillával támadt fivére gyilkosára, akit sulyosan megsebesitett. A szombori törvényszék ezévi junius 5-ikén tárgyalta a bünügyet. A főtárgyaláson kitünt, hogy a cigányháborunál husz cigány volt jelen, akik zavaros és ellentmondó vallomásokat tettek. A törvényszék Petrovics Milánt szándékos emberölésért az enyhitő körülmények figyelembevételével *kétévi fegyházra*, öccsét, mint felbujtót *hathavi fogházra*, Miskovics Gyokót pedig sulyos testi sértés büntettéért *kéthavi fogházra* itélte. A felebbviteli biróság szerdán helybenhagyta az itéletet.

Kolár László hodosáni (muraközi) földmives Hodosánin mult évi december 2-ikán összeveszett első feleségének fiával, *Melka* Naradzsával és a veszekedés hevében késsel több szurást ejtett rajta, ugyhogy a fiu másnap belehalt sérüléseibe. A csakoveci törvényszék május 7-ikén *háromévi fegyházra* itélte Kolár Lászlót, akinek a büntetését szerdán *helybenhagyta* a noviszadi felebbviteli biróság is.

Vége az enyhe időnek

Esős, szeles idő várható

A meteorológiai intézet jelentése szerint az az átalakulási folyamat, amely az európai időjárási helyzetben néhány napja megindult, már Jugoszláviát is erősebben érinti. Ezt a folyamatot három nagy légtömeg mozgása szabályozza, amelyek nagyjából nyugatról keletre menő sorrendben helyezkednek el Európa felett.

Közép-Európa keleti részein délkelet felől enyhe levegő áramlik északnyugati irányban. Ennek hatáskörében az idő még száraz. Jugoszlávia nagy része az elmult napon még ennek a meleg áramlásnak a hatása alatt volt és a hőmérséklet majdnem mindenütt 25 C. fok fölé emelkedett, sőt itt-ott a 28 fokot is elérte.

A keddi nap folyamán beállt borulás az éjjeli lehűlést erősen csökkentette, ugyhogy sok helyütt nem süllyedt a hőmérséklet a 15 fok alá.

Közép-Európában helyezkedik el a második levegőtömeg, amelynek levegője délnyugati irányból jött és halad észak és északkelet felé. Ez a levegőtömeg 4—5 fokkal hűvösebb, mint az, amely most még az országot boritja. Az ország nyugati részein már megkezdődött ennek a levegőnek a beáramlása borulást és kisebb esőket okozva. Szerda reggel hét óráig már sok helyütt volt csapadék, de az egy-két millimétert még nem haladta meg. Ennek a levegőnek további előnyomulása azonban az esőzés kiterjedésével fog járni.

A harmadik levegőtömeg északi irányból tört be a kontinens nyugati részére és frontja ma reggelre már Münchenig terjedt. Ez a levegőtömeg még hűvösebb és ennek a betörése erős szelek kiséretében nagy csapadékot előidézve történik. Igy például Svájcban kedden éjjel zivatarok voltak 30 milliméteres csapadékkal. Ennek a levegőtömegnek a beáramlása Európa déli részeire még csütörtök reggelre bekövetkezik és ezzel a csöndes, langyos eső jellege megváltozik, hirtelen erős esőket kapunk és az erős nyugati szelek alaposan lehűtik a levegőt. Az is valószinü, hogy ezt a betörést gyors derülés fogja követni, de az idő továbbra hűvös és szeles marad.

A meteorológiai intézet jelentése szerint egyelőre esős, majd erős északi szelekkel változékony hűvös idő várható az eső csökkenésével.

Tizenhárom hónapos esztendőt akarnak az amerikaiak

1933 január 1-én már életbe akarják léptetni a naptárreformot

Washingtonból jelentik: Az egyesült-Államok külügyi hivatala most adta ki a naptár egyszerüsitéséről szóló jelentését. Egy széleskörü, minden foglalkozást felölelő bizottság dolgozott a reformon s amikor elkészült vele, a külügyi hivatalhoz terjesztette fel.

A Népszövetség két évvel ezelőtt felvetette azt a gondolatot, nem volna-e helyénvaló *a most érvényben lévő naptár alapos megreformálása.* Az összes államokat felszólította, mondják el erről a kérdésről a felfogásukat. A kezdeményezés nyomán indult meg az amerikai Egyesült-Államokban a mozgalom a naptár megreformálására.

A bizottság két tervezetet dolgozott ki. Az egyik szerint *az esztendő tizenhárom hónapból állana* s minden hónapnak huszonnyolc napja lenne. A másik terv szerint tizenkét hónapos esztendő volna, de mindegyik évnegyednek ugyanannyi napja lenne, vagyis egy évnegyed 30, 30 és 31 napos hónapokból állana.

A tizenhárom hónapból álló esztendőnek a háromszázhatvanötödik napja december 29-re esne s ezt a napot *Békenapnak, vagy Ujesztendőnek neveznék.* Ez a nap szintén ünnepnap lenne. A szökőév napját junius 29-re tennék. Ezt is ünnepnapként ünnepelnék meg. Az uj hónapot, a tizenharmadikat julius és augusztus közé illesztenék.

A bizottság, amikor szétküldötte a tervezetet, összeállította a terv előnyeit és hátrányait. Az előnyök ezek:

1. *Minden hónap elseje vasárnapra esne és minden hétnek ugyanannyi munkanapja lenne.*

2. Minden hónapnak ugyanannyi egész hete lenne. A töredék hetek végképen eltünnének.

3. Minden esztendőben minden dátum ugyanarra a napra esnék. Igy például, ha az iskolaév megnyitásának napja, szeptember elseje, vasárnapra esik, ez minden esztendőben vasárnapra esne.

4. A családi és kereskedői költségvetéseket le lehetne egyszerüsiteni. A kereseti és a kiadási periódusokat sokkal könnyebben össze lehetne egyeztetni.

5. A tizenhárom hónap lehetővé tenné a nagyobb pénzforgalmat. Ugyanazt az üzletet kevesebb pénzzel lehetne lebonyolitani.

6. Az ünnepnapok mindig ugyanarra a hétköznapra esnének. Az alkalmazottak érdekében az volna a helyes, ha a hétköznapokra eső ünnepeket mindig hétfőre tennék.

A hátrányok a következők:

1. A 13-as számot nem lehet 2-vel, 3-mal, 4-gyel vagy 6-tal osztani.

2. A tizenhárom hónapos év évnegyedeit nem lehet egész hónapokból összeállitani.

3. Ha szakitanánk a mostani naptárral, ez radikális változásokat idézne elő a mostani szokásokban.

4. Minthogy a tizenhárom hónapból álló esztendőben 13-ika péntekre esne minden hónapban, ez a babonás emberekre igen rossz hatással lenne.

Az egyesületek és érdekképviseletek tulnyomó többsége a tizenhárom hónapból álló esztendő mellett nyilatkozott.

A tizenkét hónapos esztendőt semmiféle formában nem akarja többé a többség. A bizottság azt ajánlja, hogy az uj naptárt 1933. január 1-én léptessék életbe, mert ez a január elseje épen vasárnapra esik. Ha az alkalmat elmulasztják, akkor 1939-ig kell várni.

HIREK

— **Őfelsége Beogradba érkezett.** Az Avala jelenti Beogradból: Őfelsége Aleksandar király szerdán délután visszaérkezett Beográdba.

— **Gyászmise Beogradban Buzdugan régens halála alkalmából.** Beogradból jelentik: Szerdán délelőtt tizenegy órakor a beogradi székesegyházban gyászistentiszteletet tartottak Buzdugan román régens halála alkalmából. Az istentiszteleten a király Őfelségét Szávics Dragoljub ezredes képviselte, a kormány tagjai közül Szrszkics Milán igazságügyminiszter jelent meg és minden miniszterium képviseltette magát. Résztvett az istentiszteleten a román követség egész személyzete. A gyászmisét Georgije kikindai püspök celebrálta fényes papi segédlettel.

— **Üdvözlések az állam uj elnevezése alkalmából.** Az Avala jelenti Beogradból: Zsivkovics Petár tábornok, miniszter elnök a szerdai nap folyamán ismét nagyszámu üdvözlő táviratot kapott az ország minden részéből az állam uj elnevezése és a bánságokra felosztás alkalmából. A táviratok nagyrészt Horvátországból és Dalmáciából érkeztek.

— **A volt sztáribecseji katonai kerületi parancsnok ünneplése.** Sztáribecsejről jelentik: Sztáribecsej lakossága a napokban az Imperiál-szálló éttermében rendezett bankett keretében bucsuzott el Hadzsi Antunovics Sztavra ezredestől, a sztaribecseji katonai kerület volt parancsnokától. A banketten közel száz meghivott vett részt Sztaribecsejről, Szentáról és a parancsnokság kerületébe tartozó községekből. Az ünnepeltet többek között üdvözölték dr. Popovics Milán járásorvos, dr. Vlahovics Milos ügyvéd, a tartalékos tisztek egyesületének elnöke, Gresics Sztevan, a dobrovoljác egyesület elnöke, a képviselőtestület nevében Zsikics Mirkó községi biró, a kerületi parancsnokság nevében Markovics Vojiszlav ezredes. Az üdvözlésekre Hadzsi-Antunovics Sztavra ezredes meghatott szavakkal válaszolt, kijelentve, hogy a legszebb emlékekkel távozik Sztaribecsejről.

— **Elfoglalta a hivatalát az uj sztáribecseji főszolgabiró.** Sztáribecsejről jelentik: Vukovics Radován az ujonnan kinevezett sztaribecseji főszolgabiró a napokban Sztaribecsejre érkezett és átvette hivatalát.

— **A román kereskedelmi miniszter Londonban.** Londonból jelentik: Madgearu román kereskedelmi és iparügyi miniszter Londonba érkezett, ahol tárgyalásokat kezdett Anglia pénzügyi és gazdasági tényezőivel. A román miniszter célja az, hogy uj alapokra helyezze Anglia és Románia gazdasági viszonyát.

— **Aljechin—Bogoljubov 5:2.** Heidelbergből jelentik: A sakkvilágbajnoksági mérkőzés tizedik játszmáját szombat este kezdték meg. A világos bábokat Bogoljubov vezette, aki vezérgyaloggal nyitott. Aljechin finom játékával csakhamar pozicióelőnyhöz jutott, amely később szabad gyalogos formájában nyilatkozott meg. Később azonban nem találta meg a legerősebb folytatást, mire Bogoljubov remis-sánszokhoz jutott. Az éjjeli órákban a 40 lépésnél szakitották félbe a játszmát, amelyet azután vasárnap este folytatták. Már az első lépésnél meglátszott, hogy Bogoljubov nem ismerte fel az állásban rejlő finomságokat. Ahelyett, hogy sánszait kihasználta volna, sulyos hibát követett el, mire Aljechin az 52 lépésben megmattolta. A tizenegyedik játszmában Bogoljubov valószinüleg revánsot vesz előző napi vereségéért. Aljechin el akarta kerülni Cambridge-springs variáns ismert változatait és ennek érdekében gyalog áldozatot hozott. Később ujabb gyalogot kellett adnia. A játszmát félbeszakitották, de Bogoljubovnak döntő erős pozíciója van és győzelme valószinü. A verseny állása: Bogoljubov nyert kettő, Aljechin öt játszmát, három remis és egy függőben van.

— **A noviszadi szerb szinház müsora.** Noviszadról jelentik: A noviszadi szerb szintársulat csütörtökön este rendezi bucsuelőadását a Szlobodában. Ez alkalommal ismét Nusics Braniszláv »Miniszterné« cimü vigjátéka kerül szinre. Stoikics Zsankának, a beogradi Nemzeti Szinház müvésznőjének felléptével. A szintársulat pénteken Zsabaljon megkezdi hosszabb időre tervezett vendégszereplését. Pénteken este Nusics: »Gyanus egyén« cimü vigjátéka, vasárnap este pedig Nusics: Utazás a föld körül cimü szinműve kerül előadásra.

— **A bácskai tartomány népesedési kimutatása augusztus hónapban.** Szomborból jelentik: A tartományi statisztikai hivatal kimutatása szerint ez év augusztus havában a bácskai tartomány területén 1431 születés történt. Az ujszülöttek közül 748 fiu és 711 lány volt. Házasságon kivül 148 a születettek száma. Az ujszülöttek nemzetiségi megoszlása a következő: szerbhorvát 530, szlovén 7, egyéb szláv 137, román 6, német 379, magyar 252. Felekezet szerint: pravoszláv 182, római katolikus 424, görögkatolikus 16, protestáns 92, zsidó 5, egyéb 13. Augusztusban a tartomány területén 804 halálcset volt. Ezek közül egy éven aluli 215, négy éven aluli 41, kilenc éven aluli 14, 19 éven aluli 34, 29 éven aluli 89, 39 éven aluli 56, 59 éven aluli 82, 69 éven aluli 213 és 80 éven felüli 60. Az elhaltak nemzetiségi megoszlása a következő: szerbhorvát 338, szlovén 7, más szláv 63, román 5, német 199, magyar 184, arnauta 7. felekezet szerint az elhaltak között volt 186 pravoszláv, 492 római katolikus, 15 görögkatolikus, 69 protestáns, 1 muzulmán, 15 zsidó, 24 más és 2 felekezet nélküli. Beköltözött a tartomány területére Jugoszlávia más tartományaiból 84 család 717 személlyel, eltávozott más tartományokba 113 család 432 személlyel. Európai országokból beköltözött 25 család 387 személlyel. Amerikából visszatért 11 család 24 személlyel. Európai országokba távozott 118 család 449 személlyel, Amerikába vándorolt 34 család 75 személlyel.

— **A városok szövetségének ülése.** Noviszadról jelentik: Srkulj Sztjepan zagrebi polgármester, a jugoszláv várcsok szövetségének elnöke, október 19-ére Splitbe összehivta a jugoszláv városok szövetségének ülését. Az ülésen Noviszád városát dr. Borota Braniszláv polgármester képviseli.

— **Megjelent Stresemann életrajza.** Alig néhány nappal Stresemann halála után már meg is jelenik a kiváló német államférfiu életrajza. Rudolf Olden, az ismert német publicista irta meg az életrajzot, amelyet Olaf Gulbranson festőművész illusztrált. A könyv természetesen nem Stresemann halála után készült. Mikor Stresemann meghalt, a könyv már ki volt szedve, ugyhogy a szerző most csak röviden hozzáirta az utolsó fejezetet. Néhány nap mulva már megjelenik Stresemann életrajza a német könyvpiacon.

— **A beszarábiai misszionárius második vallási előadása Noviszadon.** Noviszadról jelentik: Richter Mose, a hires beszarábiai Richter Rubin főrabbi unokája, aki különben a Krisztusthivő zsidók misszionáriusa, csütörtökön, október 10-ikén este nyolc órakor Szarajevszka ucca 1. szám alatti missziós házban, szabad bemenet mellett második vallási előadását tartja, ezalkalommal »Mit várunk, mi zsidók, a hosszu naptól?» cimmel.

— **A szombori gyorsvonat Szubotica közelében beleszaladt egy a sinek közé szorult szekérbe.** Szerdán délben izgalmas kalandja volt egy szuboticai fuvarosnak a Szubotica—Predgradje állomás közelében. A fuvaros kétlovas kocsiján a Halasi szőlőkből két nagy hordóban borcefrét szállitott a városba. Utja egy helyen a sineken vezetett keresztül és miután a fuvaros semmi veszélyt nem látott, erősen megterhelt kocsijával felhajtott a pályatestre. A lovak már átjutottak a sineken, amikor a kocsi nagyot zökkent és megállt. A fuvaros a lovak közé csapott, de azok nem tudták a szekeret helyéből kimozditani. Ugyanebben a percben feltünt a távolban a Szombor felől jövő gyorsvonat fekete tömege. A fuvaros megrémülve ugrott le a kocsiról és látta, hogy a kerekek beszorultak a sinek közé. Mindent megpróbált, hogy a vonat odaérkezése előtt kiszabaditsa a kocsit ebből a helyzetből, de ez a törekvése nem sikerült. A vonat roppant gyorsasággal közeledett, már alig volt pár száz méternyire a kocsitól és a szerencsétlenség elkerülhetetlennek látszott. A fuvaros, látva, hogy kocsiját nem tudja kiszabaditani, a vonat elé szaladt és kétségbeesetten integetett a vonatvezetőnek, hogy álljon meg. A gyorsvonat vezetője észrevette a jelzéseket, fékezett is, de nem tudta a teljes sebességgel száguldó vonatot idejében megállitani. A mozdony belefutott a szekérbe, amelyet pozdorjává tört. A vonat nem sokkal feljebb megállt és az utasok megrémülve ugráltak le a vonatról megtudni, mi okozta a nyilt pályán történt megállást. A kocsi és az összetört hordók roncsait eltakaritották a pályatestről és a gyorsvonat folytatta utját. Emberéletben nem esett kár, a lovaknak sem történt semmi baja, a hordók taralma azonban a kocsival együtt tönkrement.

— **Az asszonyháboruból gyilkosság.** Mitrovicáról jelentik: A mitrovicai törvényszék szerdán tárgyalta Tomics Jován rumai gazdálkodó gyilkossági bünperét. Tomics ez év augusztus 28-án a vele közös háztartásban élő Babics Milkával a vasutállomásról a községbe tartott. Tomics utközben bement egyik trafikba cigarettát venni, ezalatt Babics Milka az uccán összeveszett Petkovics Jozefin kocsmai énekesnővel, akire féltékeny volt. A két asszony ütötte-tépte egymást, amikor odajött Babics Milka nagybátyja, Radics Vásza vasuti fütő, aki segitségére sietett unokahugának. Tomics és Radics között szóváltás támadt és Radics arculütötte Tomicsot, aki kést rántott és két szurással megölte Radics Vászát. A biróság a szerdán megtartott tárgyaláson az enyhitő körülmények figyelembevételével két évi sulyos börtönre itélte Tomicsot.

— A francia köztársaság elnöke csütörtökön Brüsszelbe utazik. Párisból jelentik: Doumergue köztársasági elnök csütörtökön Brüsszelbe utazik, ahol Albert királynak lesz néhány napig a vendége. A látogatás viszonzása lesz a belga király mult évi párisi látogatásának. Dommergue elnök a belga király különvonatán utazik és a belga határon Lipót herceg, belga trónörökös üdvözli. A brüsszeli pályaudvaron Albert király és a királyi család tagjai fogadják a francia köztársasági elnököt.

— Rálőtt a menyasszonyára, azután főbelőtte magát egy beogradi csendőrkáplár. Beogradból jelentik: Megrendítő szerelmi dráma játszódott le kedden este a Decsanszka ulica 7. számu házban. Josics Gyorgye csendőrkáplár sulyosan megsebesitette menyasszonyát, Gudovics Katica szobalányt, majd főbelőtte magát és meghalt. Josics hónapok óta udvarolt a csinos lánynak, aki szivesen fogadta a csendőrkáplár közeledését és néhány héttel ezelőtt el is jegyezte magát vele. Josics gyakran meglátogatta menyasszonyát annak szolgálati helyén, a Decsanszka ulica 7. szám alatt és sokszor egész délutánokat töltött ott. Egyizben a lány egyik rokonát is ott találta és azóta féltékenységével üldözte Gudovics Katicát, aki hiába erősködött jegyese előtt, hogy közte és rokona között nem áll fenn bizalmasabb viszony. Ettől az időtől kezdve gyakran veszekedtek a jegyesek és a csendőrkáplár nem egyszer tettleg is bántalmazta menyasszonyát. Kedden estefelé Josics ismét meglátogatta Gudovics Katicát és ujból szóváltásra került a sor köztük. A csendőrkáplár a veszekedés hevében fojtogatni kezdte a lányt, majd előrántotta revolverét és két lövést tett rá. A golyók vállán és nyakán sebesitették meg Gudovics Katicát, aki vértől boritva eszméletlenül esett össze. Jocics, aki valószinüleg azt hitte, hogy menyasszonya halott, ezután főbelőtte magát és nyomban meghalt. Gudovics Katicát haldokolva szállitották be a közkórházba. A szerelmi tragédia ügyében meginditották a nyomozást.

— Ház, melyben 60.000 ember elfér. Newyorkból jelentik: A Newyorkban most lebontásra kerülő Waldorf-Astoria-szálló helyére nyolcvan emeletes, majdnem ezer láb magasságu irodaépületet terveznek, épület egyidőben 60.000 embert tudna befogadni. Ha épület egyidőben 60.000 embert tudna befogadni. Ha ezt a tömeget egyszerre akarnák az épületbe juttatni, harmine földalatti vonatra volna szükség, amelyek egyenként 2000 embert tudnak továbbitani, mikor zsufolva vannak. Ha tehát ezek a vonatok egyperces időközökben követnék egymást, akkor is félóráig tartana, mig ennek az egy épületnek a forgalmát lebonyolithatnák. Ebből is látni, milyen nehézségek elé állitja Newyorkban a közlekedést a felhőkarcolók épitése. A város évről-évre ujabb földalatti vonalak épitésével igyekszik enyhiteni a földalatti vonalak türhetetlen zsufoltságát, de ezzel egyidőben ujabb és mind nagyobb felhőkarcolók is emelkednek, ugyhogy mire az uj földalatti vonalak elkészülnek, a zsufoltság semmivel sem kisebb, mint azelőtt.

— Az ügyészség sulyosbitásért fellebbezett a Tuka-perben hozott itélet ellen. Pozsonyból jelentik: A pozsonyi államügyészség a Tuka-perben hozott itélet ellen felebbezéssel élt. Tuka és Snacky itéletével szemben az ügyészség a büntetés sulyosbitását kéri, Mach Sándornál pedig a felmentés ellen felebbez.

— Negyvenéves a hangszóró. Sokakat meg fog lepni, hogy a rádió által oly kedvelté lett hangszóró immár negyvenéves. Egy mérnök ötletes kisérletére vezethető vissza. Frissen Károly, a Siemens és Halske müvek főmérnöke 1889-ben a berlini politechnikai társaság jubileumán ünnepi előadást tartott a villamosságról. A nagyszámu hallgatóság bámulatára a szónoki emelvény körül, amely a filharmóniai társaság szinpadán állt, egy zongora, egy mosógép, egy trombita és egy bölcső volt elhelyezve. Frissen egy darabig már beszélt, amikor egyszerre csak a trombitát a mellette álló asztalra emelte. Ugyanebben a pillanatban a trombitából az egész teremben hallhatóan felharsogott egy akkoriban népszerü uccai sláger. Frissen, aki nagyon szellemes rendezőnek is bizonyult, meglepetést tettetett és megtiltotta a trombitának, hogy ilyesmi tegyen, de ha már tesz, akkor legalább jobb dolgokat adjon elő. Legnagyobb meglepetésére a közönségnek a trombita abbahagyta a slágert és elkezdte a säkkingi trombitás ismert dalát fujni. Frissen rendezésének az volt a titka, hogy egy asszisztensével több telefont készittetett, amiket az asztal széle alatt feltünés nélkül helyezett el. Egy távoli szobában leadó mikrofonok volak, amelyekbe a filharmónia zenekar egy tagja trombitán az emlitett dalokat játszotta. Jól elhelyezett sodronyokon ezek a rejtélyes hangok eljutottak az előadó-teremben elhelyezett telefonkészülékekbe. Frissen, aki a rákövetkező évben meghalt, már nem érhette meg, hogy milyen jelentőségre fog kisérlete néhány évtized mulva jutni.

— Leégett egy aszfaltgyár. Prágából jelentik: Kedden délelőtt sulyos robanás történt Uhrinevesben, Zdrazil mérnök aszfalt-emulzió gyárában. A robbanás következtében a gyár néhány pillanat alatt lángokba borult. A tüzet csak nehezen tudták lokalizálni. A kár meghaladja a százezer cseh koronát. Minthogy a munkások legnagyobb része a robbanás ideje alatt a külterlen foglalatoskodott, emberéletben nem esett kár. Megállapitották, hogy az egyik katlan zsirkészlete önmagától meggyulladt és ez okozta a katasztrófát.

— Felrobbant Brémában egy ponton-hajó. Brémából jelentik: A kikötőben kedden este a Kaiser-hidnál nagy robbanás történt, amelyet mintegy három kilométer körzetben hallottak. Egy vaspontonhajó repült a levegőbe és kiderült, hogy a robbanásnak az volt az oka, hogy néhány nap előtt frissen festették a ponton belsejét s még mielőtt a festék megszáradt volna, légmentesen elzárták, ugyhogy belsejében gázok képződtek. A robbanás három munkást megölt és néhányat könnyebben megsebesitett. A légnyomás következtében a kikötő raktárházainak és a szomszédos épületeknek ablakai betörtek. Már sötétedett, amikor az explozió történt és igy nem lehet tudni, hogy a robbanás erejétől nem estek-e a tengerbe kikötőmunkások és nem vesztek-e oda. A könnyebb sebesülések üvegszilánkoktól eredtek, mert a kikötőben lévő üzletek nagy kirakatablakait bezuzta a robbanás.

— Csütörtökön tárgyalja a berlini biróság Monroy grófnő ékszerlopási perét. Berlinből jelentik: Monroy Helga grófnő perének főárgyalását csütörtökre tüzték ki. Ez alkalommal a grófnő okmányhamisitási és csalási ügye is szóba fog kerülni. Monroy grófnő vőlegénye, von Wedel kapitány, aki az ékszerlopás felfedezése után tudvalevőleg öngyilkosságot követett el, a Heinrich Emsen & Co. bankháznak nagyobb összeggel tartozott. Minthogy a bank biztositékokat követelt, a grófnő a nagynénjétől lopott ékszerek egy részét adta zálogba és jótállott a kapitányért. A grófnő azt állitotta, hogy rövidesen kifizetik örökségét és azonkivül Hohenlohe hercegtől is van még járandósága. Amikor a bankház a kapitány öngyilkossága után követelésekkel lépett fel a herceg ellen, kiderült, hogy a grófnő által felmutatott okmányok hamisak voltak.

— Válások a férj »kegyetlensége« miatt. Amerikában egy bizottság meg volt bizva azzal, hogy járjon utána a nagyon felszaporodó válások okainak. A bizottság munkálatainak eredményét könyvben ismerteti, amelynek egyik fejezete azokról a válásokról szól, amelyek a férj »kegyetlensége« miatt történtek. Kitünik, hogy különböző asszonyok milyen furcsa okokból tudták keresztülvinni aválást. Az egyik azért, mert a férje hamis fogsorát ott felejtette az asztalon. Egy másiknak a férje kiállhatatlanul horkolt. Egy harmadik nem tudta sehogyse elérni, hogy férje szürkülő bajuszát megfestesse. Egy negyedik zokon vette, hogy a férje állandóan, még ebéd közben is, papucsban volt.

— Schäffner Kitty gyilkosát kiadták Ausztriának. Bécsből jelentik: A lainzi vadaskertben történt titokzatos gyilkossággal kapcsolatban Berlinben letartóztatott Bauer Gusztáv bécsi kereskedőt a német hatóságok kiszolgáltatták Ausztriának és az osztrák rendőrtisztviselők szerdán vették át Passauban, hogy Bécsbe hozzák. A detektivek délben érkeztek meg vele a nyugati pályaudvarra, ahonnan beszállitották az országos törvényszék fogházába. A pályaudvar előtt nagy tömeg gyült össze, amely látni akarta a Schäffner Kitty meggyilkolásával gyanusitott Bauer Gusztávot. A rendőrtisztviselők egy mellékkapun vitték ki Bauert az autóhoz azonban ott is nagy tömeg tolongott. Bauert láthatólag izgatta az emberek kiváncsisága, mélyen a szemére huzta kalapját, hogy ne lássák az arcát és sietve ment az autóhoz. Bauer Gusztáv a sulyos bizonyitékok ellenére változatlanul tagad és nem tört meg.

— Kétórás késéssel érkeztek szerdán Budapest felől a vonatok. A szerdai nap folyamán a Budapest felől érkező vonatok több mint két órás késéssel futottak be a szuboticai pályaudvarra. Mint Budapestről jelentik, a magyar államvasutak igazgatóságának hivatalos jelentése szerint szerdán reggel 7 óra 45 perckor Homokszentlőrinc állomáson egy tehervonat tolatása közben két megrakott kocsi kisiklott, két váltó összetört és a vágány megrongálódott, ugyhogy a forgalmat átszállással kellett lebonyolitani. A reggel Kelebia felé induló személyvonat, a Budapest—beogradi gyorsvonat és a Budapest—szuboticai személyvonat utasait átszállással továbbitották és igy ezek a vonatok két órás késést szenvedtek.

— Borzalmas tömeggyilkosság Varsó közelében. Varsóból jelentik: Nieswiez község közelében borzalmas tömeggyilkosság történt, amelynek öt emberélet esett áldozatul. A tettesek éjnek idején behatoltak egy földmives házába és a földmivest családjával együtt kiirtották. A bestiális gyilkosok még a földmives kis unokáját sem kiméltek, akit néhányszor a falhoz vágtak, ugyhogy agyveleje kilocsant. A csendőröknek sikerült a tetteseket letartóztatni. Megállapitották, hogy a gyilkosok bosszuból hajtották végre tettüket.

Cukorgyárat alapitanak Zagrebban. Zagrebból jelentik: Egy zagrebi konzorcium, amelynek élén Prpics Milán nagyiparos és Predavec József volt képviselő az ismert közgazdász állnak, engedélyt kapott a kereskedelemügyi minisztertől egy uj cukorgyár épitésére Zagrebban. Szakkörökben nagy érdeklődéssel néznek ez elé a kisérlet elé, mert cukorrépát Horvátországban eddig egyáltalában nem termesztették, mivel az volt az általános vélemény, hogy a horvátországi föld nem alkalmas jóminőségü répa termesztésére és köztudomásu, hogy a jelenlegi tulprodukció és kartellrendszer mellett a répatermesztés csak a gyártól számitott legfeljebb ötvenkilométeres körzetben fizetődik ki. A gyár hir szerint nem tartozna a jugoszláv cukorgyárak kartelljéhez.

— A párisi szovjetkövetség nem tesz feljelentést sikkasztás ügyében Bessedovszki ellen. Párisból jelentik: A párisi szovjetkövetség elállt attól a tervétől, hogy a követségi pénzek hűtlen kezelése és sikkasztás miatt feljelentést tegyen Bessedovski első követségi tanácsos ellen. Ugylátszik, hogy a követség könyveinek átvizsgálása nem szolgáltatott terhelő adatokat és nem igazolta azt a gyanut, hogy Bessedovski sikkasztott. Bessedovski a lapoknak adott nyilatkozataiban kijelenti, hogy rágalmazás és becsületsértés miatt beperöli a követséget.

— Várost alapitott az angol szappankirály. Londonból jelentik: Anglia nyugati partjain az utóbbi évtizedek folyamán egy ember akaratából város keletkezett, amelynek tizezernél több lakósa van. A várost, amelynek házai a modern technika minden vivmányával fel vannak szerelve, Port Sunlight-nak hivják és alapitója Leverhulme angol szappankirály. A várost évente sokszáz turista keresi fel a világ minden tájáról.

ELŐNYOMDÁT
legmodernebb stilü rajzokkal és kellékekkel ízlésesóbban szállit
LEOPOLD SAMUEL, SENTA
modern előnyomdaberendezési gyára
Relief-festéshez való festékek, porok és kellékek kaphatók

— Tilos az autótülkölés Oslóban. Oslóból jelentik: A városi tanács erélyes hadjáratot inditott a csend érdekében. Mint minden nagyvárosban, Oslóban is annyira elfajult a lárma, hogy a lakosság igen sokat szenvedett miatta. A házi csend érdekében már hónapokkal ezelőtt kiadott a tanács egy rendeletet s e rendelet értelmében minden lakó ugy köteles viselkedni, hogy a szomszédját semilyen módon ne háborgassa. Ez a rendelet még a nappali csendet is biztositja. Legutóbb pedig egy másik rendelet az uccai csend érdekében megtiltotta az autóknak, hogy tülköljenek. Soha semmi körülmények között Oslo uccáin nem szabad az autóknak tülkölni. A sofőrök eleinte idegenkedve fogadták ezt a parancsot, de a gyakorlat megmutatta, hogy tülkölés nélkül is elképzelhető a közlekedés.

»Hotel Centrál« Sztári Becsej. Elsőrangu konyha. Tiszta szobák. Napi panzió fütéssel együtt hatvanöt dinár.

Szeptemeri csődstatisztika. Zagrebból jelentik: A jugoszláv hitelezővédegylet legujabb havi jelentése szerint ez év szeptember havában az egész országban 51 csődesetet jelentettek be, mig tavaly szeptemberben a csődök száma 68 volt. Tartományok szerint a csődesetek igy oszlanak meg: Szerbia és Montenegró 35 (tavaly 50), Horvátország 6 (7), Szlovénia 5 (5), Vajdaság 5 (4), Bosznia 0 (2). Ez év első kilenc hónapjában összesen 842 csődöt jelentettek be a tavalyi 673-al szemben. Jogterületek szerint ez a szám igy oszlik meg: Szerbia és Montenegró 677 (tavaly 476), Horvátország 64 (65), Szlovénia és Dalmácia 48 (68), Vajdaság 43 (49), Bosznia 10 (15).

— Fenyegetőleveleket kaptak a német birodalmi bank igazgatói. Berlinből jelentik: A berlini »Nachtausgabe« jelentése szerint a bünügyi rendőrség szenzációs levélügyben nyomoz. Huszonkét névtelen levélről van szó, amelyeket a levélirók dr. Schachthoz, a birodalmi bank igazgatójához és néhány aligazgatóhoz intéztek. A levelekben sértő módon kritizálják a birodalmi bank különböző intézkedéseit. Érdekes, hogy a leveleket a birodalmi bank saját levélpapirján irták és hogy a boritékok is a banktól származnak. A boritékok hátlapján feladóként a birodalmi bankkal összeköttetésben álló személy cime szerepel. A nyomozás során a bank 365 tisztviselője és tisztviselőnője önként jelentkezett ujjlenyomatok vétele céljából. Eddig még nem sikerült a névtelen levélirót kinyomozni.

Kozmetikai intézetemben a legmodernebb szépségápolást garancia mellett végzem. Szeplők végleges kikezelése elektrolizissel (többé nem ujulnak meg). Hajszálakat, szemölcsöket nyomtalanul távolitok el. Saját készitésü szeplő, májfolt, mitesser, pattanás elleni és arcfehéritő szerek otthoni kezelésre, puderek, szappan, krém, arcviz stb. kaphatók. Vidéki megrendelésre utánvéttel küldök. Tanitványok kiképzése. Roth Olga Szubotica, Kralja Alekszandra ul. 4.

Serravallo
KINA VASBOR
serkenti az anyagcserét, erősiti az idegeket, javitja a vért és ezért lábbadozóknak és vérszegényeknek az orvostudomány előkelőségei ajánlják
Kitünő itü
10.000-nél több orvosi elismerő levél
Kapható minden gyógyszertárban

— Elnökválasztás a szremszkimitrovical ipartestületben. Szremszkamitrovicáról jelentik: A határozatképtelenség miatt elhalasztott szremszkamitrovicai ipartestületi közgyűlést vasárnap tartották meg. Mint ismeretes, az ipartestület régi vezetőségét az iparhatóság már régebben felfüggesztette, mert egy rovancsolás alkalmával 25.000 dinár hiányt találtak. Az iparhatóság Ignyátovics Vláda rendőrkapitányt nevezte ki ipartestületi biztosnak. A vasárnapi közgyülésen a régi vezetőség ellenzéke nagy szótöbbséggel Veszelinovics Gojkó mitrovicai vegyészmérnököt választotta meg az ipartestület elnökévé. Az ipartestületi háboruság azonban ezzel még nem ért véget, mert a régi vezetőségnek a kerület többi helyein legutóbb nagy szótöbbséggel bizalmat szavaztak. A hiányért felelős ipartestületi titkár ügyét egyébként a mult héten tárgyalta a biróság, de nem hozott érdemleges döntést, hanem szakértők kihallgatását határozta el.

— A Berlin—frankfurti gyorsvonat elől felszedték a sineket. Berlinből jelentik: Az egyik Berlin felé haladó tehervonat mozdonyvezetője Seesen állomás közelében észrevette, hogy a második sinpár egy helyen meg van rongálva s a vonal mellett talpfák és sincsavarok hevernek. Az állomáson érdeklődött, hogy javitás alatt áll-e a vonal, de az állomásfőnök kijelentette, hogy a pálya tudomása szerint rendben van. Az állomásfőnök táviratilag felhivta az összes közeli állomásokat, hogy állitsák tilosra a szemafórt, egyben hajtányon kimentek a vonal felülvizsgálatára. Közben a Berlin—frankfurti gyorsvonat már uton volt Seesen felé, de sikerült idejében leállittatni. Kiderült, hogy ismeretlen tettesek harminchét talpfát szedtek fel és a sineket is meglazitották, ugyhogy a gyorsvonat föltétlenül kisiklott volna. A nyomozás megindult.

A 80.000 dináros

fényereményt a 21378 as sz. sorsjegy nyerte, amelyet a boldog vevő a noviszadi Bristol sorsjegyárusnál, Željeznička 27. alatt vásárolt és amelyet a bemutatásnál azonnal kifizetett. 149 8

— Hasbaszurtak egy szuboticai legényt. Szombaton este Szuboticán az egyik ötödik köri kocsmában bál volt, amelyen megjelent az egész környék fiatalsága. A táncolók között voltak Házi József és Baka Pál fiatal legények, akik éjfél tájban egy lány miatt összeszólalkoztak, kölcsönösen sértegették egymást, de verekedésre nem került a sor köztük. Később a két vetélytárs ismét szembekerült egymással és Házi József megfenyegette Bakát, hogy rossz vége lesz, ha tovább ellenkezik vele. Ez a lányok előtt elhangzott fenyegetés vérig sértette Baka Pált és indulatosan visszafelelgetett. Senki se gondolt arra, hogy a hangos szócsatának véres befejezése lesz. A vitatkozás hevében Házi József előrántotta bicskáját és Baka Pál hasába döfte. A penge husz centiméter hosszu sebet ejtett Baka hasán, ugyhogy a belei kifordultak. Értesitették a mentőket, akik a sulyosan sérült legényt beszállitották a kórházba. Házi Józsefet a rendőrség letartóztatta.

— Elmarad Rubinstein Artur szuboticai hangversenye. Rubinstein Artur zongoraművész csütörtök estére hirdetett szuboticai hangversenye közbejött akadályok miatt elmarad.

— Orkán pusztitott az olasz partvidéken. Milanóból jelentik: Hétfőn az olasz partvidéken nagy felhőszakadás és orkán pusztitott. Genovától Savonáig nagy károkat okozott az orkán. A vasutvonalakat több helyen tönkretette és nagy pusztitást vitt véghez az épületekben is. Az esőzés meglazitotta a hegytömböket és sok helyről hegyomlást jelentenek. Genova és Savona között be kellett szüntetni a vasuti és autóbusz forgalmat. A folyók megáradtak és sok helyen kiléptek medrükből. Az ár elöntött egy nevelőintézetet, de a tanitványokat a tüzoltók kimentették a beomlott házból. Az orkán tönkretette a telefon és távirda vonalakat is és igy részletes jelentések a pusztitásokról még nem érkeztek. Emberáldozatról eddig még nem tudnak.

— Mérges tejet kaptak egy angol városban az iskolás gyerekek. Londonból jelentik: Leeds város két iskolájában a gyermekek a hivatalosan kiosztott tejtől sulyosan megbetegedtek, valamennyien bélhurutot kaptak. Az egyik hatósági laboratóriumban megvizsgálták a tejet és megállapitották, hogy az tele van ismeretlen bacillussal. Egy köbcentiméter tejben 23 millió ilyen baktérium volt, holott a rendesen kezelt tejben köbcentiméterenként csak 200.000 különböző ártatlan bacillus szokott előfordulni. Szigoru eljárás indult most a fertőzött tej szállitója ellen.

— Meghalt a szremszkikarlovcii papnevelő intézet rektora. Noviszadról jelentik: Kovácsevics Dobroszláv a szremszkikarlovcii papnevelő intézet rektora szerdán délben rövid szenvedés után elhunyt. A megboldogult lelkiüdveért csütörtökön délelőtt tizenegy órakor misét tartanak, majd az elhunyt rektor földi maradványait a déli gyorsvonattal Beogradba szállitják és ott helyezik örök nyugalomra.

— Halálozás. Basch József földbirtokos hétfőn hosszas szenvedés után meghalt. A köztiszteletben álló földbirtokos halála általános nagy részvétet keltett Szuboticán. Az elhunyt földi maradványait kedden Csantavirre szállitották és ott helyezték örök nyugalomra.

TŐZSDE

Zürich, október 9. (Zárlat). **Beograd 9.13,** Páris 20.3250, London 25.18, Newyork 517.85, Brüsszel 72.20, Milanó 27.1050, Madrid 76.8750, Amsterdam 208,0750, Berlin 123.44, Bécs 72.80, Szófia 3.72, Prága 15.3350, Varsó 58.0750, Budapest 90.37, Bukarest 3.0750.

Beograd, október 9. (Zárlat). Páris 221.77—223.77, London 275.55—276.55, Newyork 56.548—56.745, Zürich Zürich 1094.40—1097.40, Milanó 196—298, Berlin 135115—1354.25, Bécs 796.58—199.58, Prága 167.65—168.45, Budapest 984.13—192.13.

Szombori tőzsde, 1929 október 9-én. Buza bácskai vasut prt. 187.50—192.50, rozs bácskai vasut prt. 145—155, uj zab bácskai vasut prt. 140—145, árpa takarmányi 63—64 kilós 115—120, tavaszi 65—66 kilós 150—155, baranyai 66—67 kilós 150—160, tengeri morzsolt prt. 150—155, bab uzans 500—510. Liszt: 0gg és 0g 290—295, 2-es 265—285 5-ös 240—250, 6-os 215—225, 7-es 180—190, 8-as 120—130, korpa finom prt. 100—105. Irányzt változatlan.

Noviszadi terménytőzsde, október 9. Buza bácskai 77 kilós 190—192.50, bácskai 78 kilós 192.50—195, szerémi 77 kilós 182,50—187.50, szerbiai Duna 77 kilós 187.50—192.50, Rozs bácskai 150—152.50, Árpa bácskai 63—64 kilós 125—127.50. Zab bácskai 145—150, szerémi 145—150. Tengeri bácskai uj 105—110, bácskai XII—I. 130—135, bácskai uj III. Duna 150—155, bácskai uj IV—V. 152.50—155, bácskai száritott X. 150—152.50, bácskai száritott X. Duna 152.50—155, bánáti Duna III. 150—155, bánáti Begej III. 150—155, szerémi uj 105—110, szerémi uj XII—I. 130—135, szerémi Duna III. 150—155 szerémi száritott X. 147.50—152. Liszt 0gg és 0g bácskai 290—300, 2-es 270—280, 5-ös 245—255, 6-os 210—220, 7-es 175—185, 8-as 115—125. Korpa bácskai jutazsákokban 105—110, bánáti 105—110, szerémi 105—110. Bab bácskai fehér 2%-os 530—550, szerémi fehér 2%-os 530—550. Irányzat kellemesebb, forgalom 46 vagon.

Budapesti gabonatőzsde, 1929 október 9-én. Határidőüzlet: Buza októberre 22.50—22.53, zárlat 22.54—22.55, márciusra 24.80—25, zárlat 24.93—24—94, májusra 25.59—25.70, zárlat 25.68—25.70. Rozs márciusra 19—19.30, zárlat 19.09—19.10. Tengeri májusra 18—18.08, zárlat 18.05—18.06. Készárupiac: buza 21.80—23.55, rozs 16.40—16.55, takarmányárpa 15.75—16.50, sörárpa 15.25—21.50, köles 17.50—19, repce 51—53, tengeri 18.50—19, zab 13.75—15.50 korpa 11—11.25.

Chicagoi terménytőzsde, 1929 okt. 9. Közéárfolyamok: Buza dec. 136, márc. 144, máj. 147 hétnyolcad. Tengeri dec. 96 ötnyolcad, márc. 101 ötnyolcad, máj. 103 háromnegyed. Rozs dec. 110.

Winnipegi terménytőzsde. Középárfolyamok: Buza okt.. 147 és fél, dec. 149 egynegyed, márc. 155.

Liwerpooli terménytőzsde. Zárlat: Buza okt. 9 sh. 3 háromnyolcad d, dec. 9 sh. 8 háromnyolcad d, márc. 10 sh. 2 háromnyolcad d, máj. 10 sh. 5 háromnyolcad d.

Vizállás

A noviszadi hidrotechnikai hivatal jelentése szerint a mai jugoszláv vizek állása a következő: Duna: Bezdán 43 —(7), Apatin 105 —(7), Bogojevo 119 (—2), Vukovár 80 (—8), Noviszad 52 (—7), Zemun 32 (—8), Pancsevo 4 —(1). Dráva: Maribor 22 (4), Oszijek 16 (—14). Száva: Zagreb 150 (—2), Mitrovica 78 (—4), Beograd 34 (—10). Tisza: **Szenta 44 (—16), Becsej 22 (+30), Titel 53 (—10).**

— Angol munkáspárti képviselő Jugoszláviában. Az Avala jelenti Beogradból: Smith angol munkáspárti képviselő, aki résztvett Athénben az általános világbékekongresszuson, az Avala athéni tudósitója előtt kijelentette, hogy mihelyt véget ér a kongresszus, Jugoszláviába fog utazni. A képviselő vasárnap érkezik Beogradba. Smith képviselő elmondotta, hogy meglátogatta az összes Balkán-államokat, még csak Jugoszlávia van hátra és addig nem akart elutazni a Balkánról, amig Jugoszláviába is el nem jött, nehogy véleménye az országról elfogult legyen, ha nem szerezne személyes tapasztalatokat.

— Kitiltott könyv. Az Avala jelenti Beogradból: A belügyminiszter október 4-ikén kelt rendeletével megtiltotta a Pittsburgban megjelent »Barjak Slobode« cimü könyv Jugoszláviába való behozatalát és terjesztését. A könyvet Milos Obradovics irta és tartalma kommunista irányu.

Kivándorlók figyelmébe!

Aki az Egyesült Államokba, Kanadába vagy Délamerikába: Argentinia, Brazilia, Uruguay Államba akar utazni, annak **azonnali és dijtalan felvilágositást nyujt a**

FRANCIA VONAL

Hasonló felvilágositást nyernek a visszautazók is.

Beograd — Karadjordjeva 91 | **Sombor** — Vojvoda Putnika Venac 20 | **Vel. Becskerek** — Obala Princeza Jelena 3

11722

— Kézrekerült egy veszedelmes szombori betörő. Szomborból jelentik: Szomborban a nyári hónapokban gyakran előfordult, hogy ismeretlen tettesek az esti órákban, amikor a lakók távol voltak, besurrantak az elhagyott lakásokba és a szekrényt feltörve különböző értékeket vittek magukkal. A betörők később vakmerőségükben addig mentek, hogy az esti órákban a nyitva hagyott ablakokon bemásztak és amig a házbelieik a másik szobában tartózkodtak, azalatt kifosztották a szekrényeket és az ellopott holmikkal az ablakon keresztül távoztak. A szombori rendőrségnek hosszas nyomozás után sikerült elfognia Pap Imre rovott multu iparost, aki beismerte, hogy Szomborban a nyári hónapok alatt több betöréses lopást követett el. A házkutatás alkalmával a rendőrség a lopott holmik egy részét meg is találta nála. A tolvajt, akinek szökésben lévő tettestársai után nyomoznak, bekisérték a szombori ügyészség fogházába.

— Elfogott tolvaj cigányok. Noviszadról jelentik: Vrapcsev Lázár és Zlokolica Száva csurogi községi rendőrök a külterületen őrjáratban voltak, amikor három cigányt pillantottak meg. A cigányok kocsin voltak és igyekeztek megszökni a rendőrök elől, akik azonban elfogták őket. Kocsijukon nagy mennyiségü lopásból eredő holmit találtak és mint megállapitották, azokat Balázs Ferenc adai és egy sztáribecseji kereskedőtől lopták. A cigányokat letartóztatták.

LAUSANNE

MANOIR-SIGNAL
Institut DE WERRA

Pensionátus fiatal lányok részére. Háztartási iskola. Modern nyelvek. Nyári-téli sportok. Legjobb referenciák, Igazgatónő: Mme DE WERRA. Prospektust a kiadóhivatal küld. 0240

— Halálos szerencsétlenség kutjavitás közben. Novagradiskáról jelentik: Halálos kimenetelü szerencsétlenség történt az elmult napokban Novagradiskán. Vinkesevics Ferenc kutásó Timarc Miklós udvarában dolgozott, ahol a kutat javitották. Amint a kut mélyén dolgozott, fentről egy hatalmas kő zuhant le a szerencsétlen ember fejére, aki elvesztve eszméletét, a vizbe esett. Segédje, amikor pár perccel később a kutba pillantva nem látta gazdáját, rosszat sejtve érte ment és kihuzta a vizből. Vinkesevics meg élt, de egy félóra mulva meghalt. A nyomozás megindult.

— Állami ünnepkor állami zászlót kell a házakra kitüzni. A szuboticai rendőrség hivatalosan közli, hogy állami ünnepkor vagy más alkalmakkor, amikor zászlókat szoktak kitüzni, csak az állami zászlót (kék-fehér-piros) szabad kitüzni.

— Az orvos megrágalmazásáért három napi fogház. Szentáról jelentik: Érdekes rágalmazási pert tárgyalt szerdán a szentai járásbiróság. A pert dr. Halász János tornyospusztai orvos inditotta Szabó János tornyospusztai asztalosmester ellen. Szabó ugyanis vörhenyben megbetegedett kisleánya elhalálozása után sulyos rágalmakkal illette dr. Halász Jánost, aki a beteget kezelte. Davidovics Bogdán járásbiró tárgyalta az ügyet és több tanu kihallgatása után Szabót háromnapi fogházra, valamint ötszáz dinár pénzbirságra itélte. Az itélet jogerős.

— A jugoszláv nemzetközi jogi egyesület üdvözlő távirata az athéni világbékekongresszushoz. Az Avala jelenti Beogradból: A jugoszláv nemzetközi jogi egyesület az Athénben ülésező általános világbékekongresszus elnökségéhez a következő táviratot intézte: »A jugoszláv nemzetközi jogi egyesület üdvözli a huszonhetedik általános világbékekongresszust, abban a meggyőződésben, hogy a nemzetközi kérdések objektiv megtárgyalása hozzá fog járulni a nemzetközi szervezetek tökéletesebbé tételéhez és az általános béke eszméjének megvalósításához. Sajnáljuk, hogy nem küldhettük ki delegátusainkat a kongresszusra és teljes sikert kivánunk. Novákovics elnök, Szubotics és Csirkovics titkárok.«

— **Véres legényháboru Kucurán.** Sztárivrbászról jelentik: Vasárnap este a szomszédos Kucurán bál volt, amelyre több sztarivrbászi legény is elment. A táncmulatságon a kucurai legények összeverekedtek a sztarivrbászlakkal és verekedés közben Skubán Jankó sztarivrbászi legénynek kiszurták a szemét azonkivül a hátán is sulyosan megsebesitették. A sebesültet életveszélyes állapotban szállitották be a vrbászi dr. Hetzel-szanatóriumba. A csendőrség megindította a nyomozást.

Gerber-féle Speciál világos sör elismerten a legjobb és legizletesebb.

— **Agyonrugta a ló.** Novagradiskáról jelentik: Anicsics Mijo godinjakai földmivest halálos szerencsétlenség érte. A közeli községben volt bevásárolni és ennek elvégzése után kocsijával hazafelé tartott. A kocsit Ivancsevics József tizennégyéves fiu hajtotta. Amikor a falu határába értek, a lovak rugdalózni kezdtek és nem akartak tovább menni. Anicsics leszállt a kocsiról, hogy megnézze, mi bajuk van a lovaknak. Az egyik ló ebben a pillanatban kirugott és gyomron találta Anicsicset, aki eszméletlenül esett össze. Orvost hivattak, de a szerencsétlen ember anélkül, hogy eszméletét visszanyerte volna, meghalt.

Ágnes krémtől gyönyörű lesz

— **Beogradba viszik a Szomborban eltemetett olasz katonák földi maradványait.** Szomborból jelentik: D. Bruzzone Roberto, a beogradi olasz követség lelkésze Szomborba érkezett, hogy intézkedjék a háboru alatt Szomborban meghalt és eltemetett olasz katonák tetemeinek Beogradba való szállitása felől. A szombori temetőben 71 olasz katona van eltemetve. Az exhumálásokat már megkezdték és az elesett hősök földi maradványait a beogradi központi katonai temetőben fogják ünnepélyes keretek között ujból eltemetni.

Izléses és olcsó fehérnemü a »Dama«-nál, Szubotica, Tolstojeva ul. 21.

— **Öngyilkos lett egy volt sztaramoravicai vendéglős.** Ilyen cimen megjelent közleményünkre vonatkozólag Kohut József volt sztaramoravicai vendéglős hozzátartozói annak közlését kérik, hogy Kohut József nem lett öngyilkos, hanem természetes halállal halt meg.

Dr. HECHT SZANATÓRIUMOK SEMMERING Palace-Sanatorium Dr. Hecht 1000 m. Semmering-Sanatorium Dr. Hecht (ez előtt Vécsey) 800 m. — Pension Dr. Hecht 1000 m. 11217

— **Orvosi hir.** *Kolomenska-Petrić* Sofija fogorvos, a katonai fogászati állomás volt főnöke, rendel naponta 9—12 és 3—6-ig. Trg Vojvode Putnika 16. (A vasuti igazgatóság épületével szemben.)

Ügyvédi hir. Dr. *Bottlik* Dezső volt belacrkvai ügyvéd irodáját október elsején Szomborba (Kralja Petra ul. 27.) helyezte át.

Emésztési gyengeség, vérszegénység, lesoványodás, sápadtság, mirigybetegségek, bőrkiütések, kelések, furunkulusok esetében a természetes »Ferenc József« keserüviz szabályozza a belek annyira fontos működését. Az orvosi tudomány számos vezérfia meggyőződött arról, hogy a valódi Ferenc József viz mindig kitűnően beválik. Kapható gyógyszertárakban, drogériákban és fűszerüzletekben. 16

Szőrmét saját érdekében csakis 9940 jól képzett és megbizható szűcsnél vásároljon. **Spitzer** szőrmemodelljei jók, olcsók, elegánsak. Subotica, Sokolska ul. 3

— **A belacrkvai városi tisztviselőtestület hódoló táviratot Őfelségéhez.** Belacrkváról jelentik: A belacrkvai képviselőtestület hétfőn ünnepélyes közgyülést tartott. Kostics Ljubomir polgármester nagy beszédben méltatta az uj törvény jelentőségét, majd inditványára a közgyülés egyhangu lelkesedéssel hódoló táviratot intézett Őfelségéhez a királyhoz és üdvözlő táviratot Zsivkovics miniszterelnökhöz.

Ha nincs étvágya, igyon ebéd és vacora előtt egy pohárka kiváló jóizü ENERGIN-kina-vasbort. Fokozza az étvágyat és szabályozza az emésztést. — Gyógyszertárakban és drogériákban kapható, félliteres üveg ára 40 dinár.

A Szubotical Önálló Iparosok és Polgárok Jótékony Betegsegélyző Egyesülete f. hó 12-ére tervezett Teréz vacsoráját *f. hó 19-én este 8 órakor tartja meg* a Bárány szálloda termeiben, melyre tisztelettel meghivja a t. tagjait és ismerőseit.

FILM

Négy uj film

A Lifka és Városi Mozi uj müsora

A szubotical mozik csütörtöktől kezdve kettős müsort adnak. Mind a négy film más-más stilusu, de a maga nemében mindegyik érdekes, jó és szórakoztató.

*

A Lifka-mozi uj müsorán kerül vetitésre Harry *Liedtke* uj filmje, *A fekete dominó.* Egy kis köztársaság követségén játszódik a mulatságos cselekmény. A követ lánya szerelmes az attasába, aki egyszerre több nőnek udvarol. A követ egy botránya miatt elcsapja az attasét, de a követ lánya a legügyesebb trükkökkel segiti vissza állásába a fiatalembert. Az attasé egy diplomáciai bálon beleszeret egy fekete dominóba, aki azonban nem hajlandó demaszkirozni magát és csak hosszas, nagyon mulatságos bonyodalmak után derül ki, hogy a fekete dominó azonos a követ lányával. A film nagyon ötletesen karrikirozza a kis köztársaság követségén folytatott »diplomáciai« játékot, a kölcsön utáni hajszával, a titkos szerződések fiókjában őrzött női fényképekkel és számos más mulatságos motivummal, a mese épkézláb, a kiállitás gazdag, a felvételek nagyon tiszták. A népszerü Harry *Liedtkén* kivül a bájos Vera *Schmitterlow*, a mulatságos *Junkermann*, a kitünő *Verebes* és a jóizü humoru *Picha* gondoskodnak a közönség mulattatásáról.

A müsor második filmje a *Tempo! Tempo!* a legizgalmasabb kalandorfilmek egyike. Luciano *Albertinit*, a hires filmszinészt azzal gunyolják a filmben, hogy csak filmjeiben olyan ügyes és vakmerő, de a valóságban nem tudna ilyen bravurokat csinálni. Ugyanakkor érkezik hir arról, hogy egy bank safejeit kirabolták és elvitték partnerének, a hires filmszinésznőnek vagyont érő ékszereit is. A szinész vállalkozik az ékszerek visszaszerzésére és ezer veszedelmen át, hajmeresztő helyzetekkel dacolva a páratlanul izgalmas cselekmény végén természetesen teljesiti is igéretét. Amit Luciano *Albertini* ebben a filmben csinál, az szédítő. Frakkban és cilinderben mászkál háztetőkön, ugrik sziklacsucsokról vonat tetejére és csónakba és elképzelhetetlen bravurokkal kápráztatja el a nézőt. A hires akrobata-szinészen kivül, aki ebben a szerepében önmagát is felülmulja, a szép Hilde *Risch* és a kitünő *Kampers* alkotnak jó együttest.

*

Kettős müsort mutat be a Városi Mozi is csütörtöktől kezdve. *Az Istenek táncosnője* nagyon érdekes milieuben játszódó dráma. A távoli, misztikus Tibetben az isteneknek akarnak feláldozni egy fehér lányt, akit vallási táncokra neveltek. Egy angol kutató rátalál a szép táncosnőre és a legveszedelmesebb helyzetéből megszökteti. Ezer veszélyen mennek keresztül a szerelmesek: a lányt ujra elrabolják és a tibeti láma kérlelhetetlen bosszut esküszik. Izgalmas bonyodalmak után megnyugtató befejezést nyer a fordulatos, lebilincselő cselekmény, amelynek gondos jelenetezésén és a nagyszerü rendezésen megérezni Fred *Niblónak*, a »Ben Hur« alkotójának a kezét. Tömegei nem maszkirozott statisztákból és extrákból állnak, hanem valódi benszülöttek szines csoportjait vonultatja fel, a felvételek helyét nagyszerűen választja meg és valóban a misztikus Tibet illusióját adja, minden jelenete müvészi beállitásu és fotografálási módja mindenkor képszerü. A női főszerepben a gyönyörü Gilda *Grey* ugy táncával, mint játékával egyformán gyönyörködtet és Clives *Brook* is egész tehetségével áll a siker szolgálatába.

Az én kedvencem — a müsor másik filmje — bájos amerikai filmjáték, amely uj variációban dolgozza fel a szegény szinházi elárusitónő és a gazdag főnök fiának szerelmét. A vigjátéknak számos ötletes és kedves jelenete van és mindvégig mulatságosan és filmszerűen dolgozza fel a derüs mesét. A bájos és örökfiatal Mary *Pickford* még ma is a legügyesebb naivák egyike és nagyon közvetlen szinész a fiatal Charles *Roger*. A film mindvégig kedves és szórakoztató.

(l. i.)

SPORT

SzMTC—ZsAK és Sport—Bácska mérkőznek vasárnap a bajnokságért

Biróküldés a vasárnapi mérkőzésekre

A bajnoki küzdelmek érdekessége a következő fordulón sem csökken. A fej-fejmellett haladó élcsapatok közül a *Sport és a Bácska* találkoznak vasárnap és ez a mérkőzés egyike a legfontosabbnak azok közül, amelyek eldöntik az elsőség végső kialakulását. Ez a mérkőzés tehát épen olyan döntőfontossággal bir, mint a multheti SzAND—Sport derby és igy a közönségnek kétségtelenül ismét nagyon érdekes küzdelemre van kilátása.

A nap másik programpontja az *SzMTC—Zsak* bajnoki mérkőzése, amelyen két rivális méri össze erejét a pontokért. A vasas csapat itt akarja visszaszerezni vezető pozicióját, amely a Sporttól elszenvedett vereség hatása alatt megingott. A Zsak viszont eddigi balsikerelt igyekszik korrigálni és a mérkőzés pontjaival szeretné elkerülni az utolsó helyről. A két csapat között tehát ezeuttal is ép olyan heves küzdelem várható, mint az eddigi találkozásokon.

A vidéki elsőosztály bajnoki mérkőzései is a szuboticaihoz hasonló érdekes programot adnak. Vrbászon a két helyi rivális, *VSC—Dulcis* derby meccs kerül lejátszásra és derby meccs lesz Szomborban is a *Szoko és a szombori Sport* között. A szombori *Zsak* a veszélyesen élretörő *Odzsacii SC*-t kapja ellenfelül, mig Szentán *Szak—Szombori TK* mérkőzés lesz.

A II. osztályu csapatok is teljes üzemmel folytatják vasárnap a bajnoki mérkőzéseket. A vasárnapi mérkőzésekre a B. T. a következő birókat delegálta:

I. osztály.

SzMTC—Zsak: *Krausz.*
Sport—Bácska: *dr. Padjen.*
Vrbászi SC—Dulcis: *Molnár.*
Szentai AC—SzTK: *Csajági.*
Szombori Zsak—Odzsácii SC: *Priboj.*
Szombori Szoko—Szombori Sport: *Sefcsics.*

I. b. bajnokság.

SzMTC—Zsak: *Kujundzsics A.*
Sport—Bácska: *Sonnenberg.*

II. osztály.

Bunyevác SK—Konobarszki AC: *Percsics.*
Becseji Radnicski—Szt.-Kanjizsai AC: *Danis.*
B.-Gradistei AC—Adai SC: *Lozanov.*
Tri Zvezda Apatin—Bajmoki AC: *Sztipics.*
Topolai SC—Csantaviri AC: *Orcsics.*

DOLNJI-MIHOLJAC:
Sport Klub (Belistye)—SC Szloga 11:1 (7:1).

KNEŽEVI-VINOGRAD:
Spárta SC (Bellmonasztir)—Sport Klub 7:1 (3:0).

DJAKOVO:
Certisa—Zseljeznicsar (Oszijek) 4:1 (2:0).

BELACRKVA:
Sport komb.—Radnicski 6:0. Biró Scherer. A Sport kombinált csapata könnyen győzte le a Radnicskit. A gólokat Rudolf (5) és Tomics lötték.

BEODRA:
Jedinsztvo (Novibecsej)—Hajduk 7:1. A sztaribecseji Szoko több játékosával megerősitett Jedinsztvó megérdemelten győzött. A Hajduk legjobb embere Waltner volt.

Görögországi turára megy az oszijeki Gradjanszki. Oszijekről jelentik: Az oszijeki exbajnok, Gradjanszki már régebben tárgyalásokat folytat görögországi csapatokkal egy tura lekötésére. Tekintettel arra, hogy az oszijeki csapat már játszott Görögországban és ott jó eredményeket ért el, a görög csapatok nem zárkóztak el az ujabb tura elől és valószinü, hogy a Gradjanszki a karácsonyi ünnepeket Görögországban tölti.

Nem sulyos az oszijeki Szlávija kapusának sérülése. Oszijekről jelentik: Vasárnap játszották le Oszijeken a derby mérkőzést a Gradjanszki és Szlávija csapatai között, amelyet nagy meglepetésre a Gradjanszki nyert meg 3:1 arányban. A két csapat elkeseredett küzdelmet vivott egymással, amelyben egymást követték a durvaságok és a játékot sürün meg kellett szakitani sérülések miatt. A végletekig elszánt durvaságoknak Konrád, a Szlávija kitünő kapusa is megadta az árát. Konrád egy magas labda után ugrott a II. félidő 30. percében, amikor az ellenfél egyik játékosa alátéküdt és a kapus fejjel a fö'dre zuhant. Konrád elvesztette eszméletét és az első pillanatokban azt hitték, hogy nyakcsigolyatörést szenvedett. Az orvosi segélynyujtásnál kiderült azután, hogy Konrád sérülése nem sulyos és néhány nap mulva teljesen egészséges lesz.

KÖZGAZDASÁGI NAPLÓ

A BÁCSMEGYEI NAPLÓ ÁLLANDÓ HETI MELLÉKLETE

A kisantantállamok gazdasági konjunktúrája

A jugoszláv külkereskedelmi mérleg aktivitása várható Augusztusi kivitelünk 45 százalékkal volt nagyobb, mint tavaly

A szeptember a kisantantállamok gazdasági helyzetében szemmellátható javulást idézett elő. Erre vallanak a következő jelentések:

Jugoszlávia

Szeptemberben a gazdasági életben figyelemreméltó javulás állott be. Augusztus hónapban, amint azt a pénzügyminisztérium vámosztálya hivatalos kimutatásában közli, buzában rekordkivitel volt, amennyiben 16.000 vagon buza került 372 millió dinár értékben kivitelre. Az augusztusi egész kivitel különben meghaladta az egy milliárd dinárt. Az ezévi augusztusi összkivitel 45 százalékkal nagyobb volt, mint a tavalyi. Ezzel szemben az ezévi augusztusi behozatal: 635 millió dinár, nagyjában a tavaly augusztusi behozatal szinvonalán maradt. Ezév első nyolc hónapiában a kivitel 4.6 milliárd dinárt tett ki, míg a behozatal ugyanezen idő alatt 4.87 milliárd dinárra rugott. Ezek az adatok joggal engednek arra következtetni, hogy *ezidén eltünik a külkereskedelmi mérleg passzivitása, amely az utóbbi években ugyszólván állandóan mutatkozott,* mert az utolsó évnegyedben hatalmas tengerikivitellel kell számolni.

Szeptemberben azonban a buzakivitel kissé visszahanyatlott.

Az ipari és kereskedelmi alapitások emelkedő irányzatot mutatnak; hasonlóképen a tőkemelések is folytatódtak. A legtöbb ujjáalapitás külföldi tőke segitségével ment végbe, ami igen örvendetes jelenség, mert a külföldi tőke fokozott érdeklődésére vall. Különösen jelentékeny mértékben érdeklődik az angol tőke, amely nagyösszegü alapitásokban vett részt. *Az angol tőke főleg Délszerbiában helyezkedik el.* Londonban az elmult napokban »*Zletovo Mines*« cég elnevezése alatt 137.000 font sterling alaptőkével egy vállalat alakult, amely a negyedik nagy érdekeltség, amely jugoszláviai fémek kitermelésére és értékesitésére alakult. Az első a »*Trepcsa Mines*« cég volt, amely 100.000 font sterling kezdetleges alaptőkével alakult, de amely ma már egy millió font sterling tőkét fektetett be. A második a »*Novobrdo Mines*« volt, míg a harmadik a »*Janjevo Mines Ltd.*« cég volt. Mindezek főleg ezüstöt, ólmot és cinket bányásznak.

Államháztartási szempontból nagy jelentőséggel bir az a körülmény, hogy a juliusi és augusztusi adó-, vám-, monopol-, fogyasztási adóbevételek állandó jelleget vették fel, sőt emelkedő irányzatot mutatnak fel a tavalyi ugyanazon időre eső bevételekkel szemben.

A Narodna Banka devizakészlete szeptember 22-iki kimutatása szerint 1060 millió dinárnak felelt meg.

Csehszlovákia

A szeptemberi gazdasági helyzet alapjában nem mutat nagyobb eltérést az előző hónapokkal szemben.

A pénzpiac már nem olyan likvid, mint az év elején, de ez a pénzszüke részben idénybeli körülményekre vezethető vissza. De más tekintetben a pénzszüke az európai gazdasági helyzet általános rosszabbodására vezethető vissza, mert annak erős kihatása érezhető a csehszlovák gazdasági életben.

A nagyobb hitelek iránti érdeklődés és hitelkereslet a terméssel és a kampányipar igényeivel áll összefüggésben, de a kivitel meglassabbodásának is tulajdonitható, amelynek az a kihatása is van, hogy a fizetésteljesitések vontatottabban történnek.

Érdekes és felemlitésre méltó eseménynek tekinthető azonban, hogy amig a legtöbb európai állam diskontpolitikája a kamatláb felemelését idézte elő, a csehszlovák Nemzeti Bank ezévi március óta változatlanul fenn tudta tartani az 5 százalékos kamatlábat. Sőt a Nemzeti Bank a közeljövőre nem is tervezi az eddigi kamatláb felemelését. A Nemzeti Bank stabil bankkamatpolitikája stabilizáló kihatással volt a hitelszerzésre általában és a gazdasági életnek lehetőséget nyujt, hogy olcsó hitelekkel láthassa el magát. Ennek ellenére mégis némely helyen komoly nehézségek merültek fel.

A csehszlovák mezőgazdaság helyzete kedvezőtlen. A rendkivül alacsony gabonaárak már eddig is 2 milliárd csehkorona hiányt idéztek elő, de ez a hiány a tavalyi kedvező termésből fennmaradt készletekből fedezhető lesz. Ezek a készletek csökkentik ugyan a mezőgazdaság pillanatnyi veszteségeit, viszont a tavalyi készletek piacradobása erősen lefokozza a mezőgazdaság ellenállóképességét. Hasonló a helyzet a gyümölcs- és burgonyatermésnél. A csehszlovák mezőgazdaság válsága nemzetközi jelenség.

Ezzel szemben az ipar foglalkoztatása állandó emelkedő irányzatot mutat. A nehézipar: a szén-, bánya- és fémipar kitünően vannak foglalkoztatva. A kőszén- és barnaszéntermelés és hasonlóképen ezeknek kivitele emelkedő irányzatot mutat. Különösen erősen emelkedett az Ausztriába történt szénexport. A nyersvastermelés a tavalyi nivón áll, de az acéltermelés emelkedést mutat. A gépiparnál főleg a gazdasági gépgyártás van erősen foglalkoztatva és igen sok uj munkaerőt állitottak be.

Az épitőiparban könnyebb természetü zavarok álltottak be. Az üveg- és porcellánipar foglalkoztatása nem egységes. A papiriparban a termelés hanyatló tendenciát mutat. Tisztázatlan még a textilipar helyzete. Az általános helyzet bizonytalan és kevéssé kielégitő, csak a juta- és a müselyemgyártás van erősebben foglalkoztatva. A textilipar helyzete kihatással volt a munkanélküliek számának szaporulatára. Kelet-Csehszlovákia textilipara egymaga 800 munkást volt kénytelen elbocsájtani. Ennek ellenére a munkanélküliség aránylag még alacsony és a tavalyi maximumot alig lépi valamivel tul. A bőr-, cipő- és kesztyüipar kielégitően van foglalkoztatva. A nyersbőrbehozatal szabaddátétele erős kihatással van a bőripar boldogulására.

A prágai tőzsde a szeptemberi ultimo erős megnyilatkozására az árfolyamok hanyatlásával felelt. Eleinte a kinálat viharos volt, de a tőzsde megnyugodott és a hanyatlóárfolyamok lassabban morzsolódnak le. A bankok intervenciója megállásra birta a balssemozgalmat. Ennek ellenére a tőzsdei helyzet még mindig bizonytalan.

Románia

September hónapnak a gazdasági helyzetre nem volt különösebb kihatása és a jelekből következtetve októberben sem igen várható a helyzet nagyobb megváltozása. Az ország legfőbb termelési ágát, a mezőgazdaságot nagy csalódás érte. Ez főleg az árpaárak harminc százalékos visszaesésének tulajdonitható, miután ezidén az árpa a román gabonakivitel legfőbb cikke. A kivitelnél a hajófuvarárak 30 százalékos felemelése erősen érezteti hatását.

A petrolcumtermelés meghaladta az utóbbi idők átlagos 1450 vagonnyi termelését és a következő hetekre a termelés ujabb fokozása várható. Romániában biztosan számolnak azzal, hogy a tavaly kitermelt 4.3 millió tonnamennyiséget ezidén tullépik. A belföldi árak még mindig aránytalanul alacsonyabbak, mint voltak a kartell fennállása idejében. Fűtőolaj 1.1 lejbe kerül kilónként az azelőtti 1.3 lej árral szemben. A tőkehiány kizárja a nagyobb befektetéseket.

A nagy üzlettelenség mellett csak a malomipar volt jobban foglalkoztatva. A malomipar emellett termelési lehetőségének csak harminc százalékát használhatja ki, mert a kivitel a figyelembejövő vámkorlátok miatt szük keretek közt mozoghat. Az idényhitelek iránti kereslet nagy és azokért 18—20 százalék kamatot kell fizetni.

A váltókamat a magánbankoknál 18 százalékos maradt és csak prima cégek kamatlába mozgott kivételes esetekben 11—12 százalék között.

A tőzsde teljesen üzlettelen volt és igen lanyha irányzatot mutatott. Minden hét ujabb mélykurzusokat hozott, különösen erősen ellanyhultak a petroleumértékek. Jobb papiroknál az árfolyamhanyatlás szeptember elseje óta 10 százalékot tett ki. Állandó kamatozásu papirok ezzel szemben néhány százalékkal megszilárdultak.

A pénzügyi helyzet még mindig teljesen tisztázatlan. Július óta az adóbevételek nagyobbak, mint tavaly ugyanebben az időben. Az államháztartási mérleg egyensulya ennek ellenére még nincs biztositva. Az állam októberi nagy esedékességeit fedezni tudta, viszont december 31-ikén a Nemzeti Banknál az államnak 2 milliárd lejes esedékessége van. Kedvező jelnek tekinthető, hogy az államvasutak régi adósságainak törlesztését megkezdette és ennek révén a gazdasági élet két milliárd lejjel több pénzzel fog rendelkezni.

A hitelezők érdekeit teljesen megvédi az uj kényszeregyezségi törvénytervezet

Csak a hitelezők háromnegyed többségének hozzájárulásával és legalább negyven százalékos kiegyezési kvótával jöhet létre a csődön kivüli kényszeregyezség — A fizetésképtelenség bejelentésétől számitott kilencven napon belül létre kell hozni a megegyezést

A legfelsőbb törvényhozó tanács egyik multheti ülésén — mint a *Bácsmegyei Napló* már jelentette — végleges szövegezésében *elfogadta a csődönkivüli kényszeregyezségről szóló törvény tervezetét* és a tervezet már néhány nap mulva életbe fog lépni. Ezzel az uj törvénnyel a kormány pótolni kivánja gazdasági törvénytárunk hiányosságait, mert a mai helyzet igen kedvezőtlen hatással van az ország kereskedelmi viszonyaira, különösen az ország kereskedelmének hitelképességére és joghiztonságára.

Mint ismeretes, a világháboru első évében beállott óriási gazdasági zürzavar közepette az akkori osztrák és magyar kormányok elhatározták, hogy szükségintézkedésekkel megakadályozzák, hogy a közgazdasági intézmények áldozatai legyenek az általános válságnak és ekkor megszületett az ugynevezett csődön kivüli kényszeregyezségről szóló törvény, amely ugy intézkedett, hogy bizonyos méltányos esetekben a válságba került kereskedelmi cégek a fennálló csődtörvény elavult tulszigoru intézkedéseinek kikerülésével törvényes uton egyezkedhessenek ki hitelezőikkel még akkor is, ha a megegyezést nem akarja valamennyi hitelező. A törvényt, amely létjogosultsága a háborut követő még nagyobb gazdasági válságban bizonyosodott be teljesen, átvette és az egész államra kiterjesztette Jugoszlávia is. Ekkor azonban, különösen a konszolidáció első éveiben kiderült, hogy *a kényszeregyezség intézménye sok visszaélésre ad okot* és már közmondássá vált: »egyezz ki háromszor hitelezőiddel és millomos vagy.« A külföldi hitelezők is erősen kifogásolták ezeket a viszonyokat, ugyhogy a parlament az 1924. évi pénzügyi törvényben érvénytelenné nyilvánitotta a törvényt és az egész országban az egyes területeken érvényben levő csődtörvényeket állitotta vissza.

Idővel azonban bebizonyosodott, hogy az érvénytelenitett kényszeregyezségnek sok jó oldala volt, amely kiegyensulyozta az elavult csődtörvények jogászi merevségét és ezért gazdasági körökben mind élénkebben hangzott fel az a követelés, hogy *a csődtörvény unilikálása mellett hozzanak uj, a modern gazdasági viszonyoknak megfelelő kényszeregyezségi törvényt is.* A legfelsőbb törvényhozó tanács által most elfogadott törvénytervezet tehát ujból a kényszeregyezség elvét fogadta el, de a szerzett tapasztalatok alapján igyekezett garanciákat teremteni, hogy *a törvényt csalárd szándékkal ne lehessen kijátszani a közgazdaság egyetemes hitelének kárára.* Az uj törvény a tavaly élethelépett uj osztrák kényszeregyezségi törvény alapelveire támaszkodik. Ezek a főbb alapelvek a következők:

A törvényhozónak mindenekelőtt dönteni kellett arról, hogy a kényszeregyezséget mint általános, vagy csak mint a kereskedelemre vonatkozó intézményt vezessék-e be. *A törvényhozó az általánosság mellett foglalt állást* és pedig a következő okokból:

Majdnem az összes országokban, ahol ujból bevezették ezt az intézményt, az volt a domináló szem-

pont, hogy az egyszerü csődeljárás nemcsak az adóst veszélyezteti, hanem az egész ország közgazdaságát és épen ezért ugyszólván egy külföldi államban sem korlátozták a kényszeregyezség intézményét a kereskedővilágra. Sokan szóltak különösen amellett, hogy a pénzintézeteket vegyék ki a kényszeregyezség lehetőségéből. A törvényhozó itt arra az álláspontra helyezkedett, hogy a bajba jutott bankot gyakran meg lehet menteni fuzióval, vagy külföldi tőke bevonásával, az ilyen tranzakciókat azonban majdnem lehetetlenné teszi a csődtörvény. De még abban az esetben is, ha a tönkrement bank likvidálna, előnyösebb a kényszeregyezség, mint a csőd, mert gyorsabb és olcsóbb eljárást tesz lehetővé.

Mint már emlitettük, a néhány év előtt megszüntetett egyezségi törvény legnagyobb hibája az volt, hogy nem nyujtott elegendő biztositékot különféle visszaélések ellen. Az uj törvény tehát erre a kérdésre forditotta a főfigyelmét és a következő garanciákkal akarja megakadályozni a visszaéléseket:

1. A *kényszeregyezségi eljárás nem* engedhető meg:

a) ha az adós *megszökött*, vagy a legutóbbi öt év alatt *el volt már itélve* csalárd bukásért;

b) ha az adós *már volt csődben, vagy kényszeregyezségi eljárás alatt* és az utolsó eljárás óta nem mult el öt év;

c) ha az egyezkedési ajánlat beterjesztése és az adós vállalatának alapitása óta még *nem telt el két év;*

d) ha az adós, mint kereskedő *elmulasztotta a köteles könyvvezetést;*

e) ha az adós *nem ajánl hitelezőinek legalább negyven százalékos végkielégitést* nyolchavi, vagy ötvenszázalékost hosszabb fizetési határidővel.

2. A biróság szabad mérlegelés alapján *mindenkor beszüntetheti a kényszeregyezségi eljárást,* ha meggyőződik arról, hogy az adós ki akarja játszani hitelezőit, vagy ha nem mutat elegendő komolyságot, hogy teljesitse az egyezkedési ajánlatban vállalt kötelezettségeit.

3. *A biróság megvonhatja az adóstól a vagyonkezelési jogot és gondnokot állithat,* ha kiderülne, hogy az adós vét a törvényes és birósági intézkedések ellen s veszélyezteti a vagyontömeget, vagy favorizálni igyekszik egyes hitelezőket.

4. Nagy veszély rejlik abban is, hogy *az adós fiktiv követelések bemutatásával magára nézve minél kedvezőbb egyezkedési kvotát igyekszik elérni.* Ezt a csalási módot még a csődeljárásnál, ahol minden követelést *gondosan* átvizsgálnak, sem lehet teljesen elkerülni, az uj kényszeregyezségi törvény e tekintetben is egész sor igen célszerü óvintézkedést léptet életbe.

5. Hogy a hitelezők legitim jogainak minél nagyobb biztositása elérhető legyen, *az uj törvény rendkivül megszigoritotta az egyezkedési ajánlat elfogadásának és jóváhagyásának feltételeit.* Mig az előbbi törvényben a hitelezők kétharmadrészének hozzájárulása elegendő volt az egyezkedési ajánlat elfogadásához, az uj törvény *háromnegyedtöbbséget* ir elő. Ezuttal nem elégséges a követelések összegei szerinti szavazatarány, hanem szükséges a *tárgyaláson megjelent hitelezők többsége is.* Ez az intézkedés különösen a kis hitelezők érdekeit igyekszik védeni a kijátszás veszélye ellen. Csak abban az esethen, ha az adós legalább ötven százalékos egyességet ajánl, elegendő a kétharmadtöbbség.

6. Az *uj* törvény *kimondja, hogy az egyezség hatályát veszíti,* ha a megkötésétől számitott két éven belül, csalárd bukás miatt elitélik az adóst.

Az uj törvénytervezet számos intézkedéssel megreformálta magát az eljárást is különösen az adós vagyonának biztositása és a gyors likvidálás érdekében. Igy kimondja, hogy *az egyezség érvénytelenné válik anélkül,* hogy a hitelezők és harmadik személyek jogait érintené, *ha az adós az egyezségben előirt határidőn belül nem tesz eleget kötelezettségeinek,* mig a csődtörvény az ilyen esetekben szükséges birságok kiróttását a felekre bizza. Ez az intézkedés természetesen csak azokra a hitelezőkre vonatkozik, akik károsodtak az adós késlekedése miatt, de emellett még külön birságokat is köthetnek ki a felek az egyezség megkötésekor.

Igen célszerü az a rendelkezés is, hogy *az egyezkedési eljárásnak gyorsnak és olcsónak kell lennie.* Az egyezkedési eljárás hivatalból beszüntetendő és *csődeljárás inditandó, ha az egyezkedési tárgyalások megkezdésétől számitott kilenczen napon belül nem jön létre egyezség.* A biróság csak kivételes, különös figyelemre méltó esetekben hosszabbithatja meg ezt a határidőt maguknak a főérdekelt hitelezőknek kérelmére.

A régi törvény ellen sokszor felhangzott az a panasz, hogy a hitelezőknek nincs elegendő beleszólási joguk az eljárásba. Több helyről az a követelés hangzott el, hogy a hitelezőknek adjanak nagyobb autonómiát, *amint azt például* a csődtörvények biztositják nekik. A törvényhozó azonban mégsem honorálta ezt a követelést, azzal érvelve, hogy az egyezkedési eljárásnál sokkal könnyebben érvényre juthatnak az adós által favorizált és fiktiv hitelezők és ezért megmaradt a hitelezők autonómiájának korlátozottsága mellett. Ezért *elvetette azt a javaslatot is, hogy* ***a hitelezők maguk válasszák a tömeggondnokot, hanem a kinevezést a biróságra bizta.***

A legujabb magyarországi kényszeregyezségi törvényre hivatkozva, olyan követelés is hallatszott, hogy létesitsenek egy biróságon kivüli szervet a kényszeregyezség keresztülvitelére. A törvényhozó azonban itt arra az álláspontra helyezkedett, hogy egyelőre eltekint az ilyen szervezet létesitésétől. Mindenesetre azonban az átmeneti intézkedésekben szó van arról is, hogy idővel az ilyen biróságon kivüli szervezetet is belevonják az egyezkedési eljárásba, mint a biróságok segédszervét és szakfórumát. Az egyik paragrafus előirja, hogy *hitelezővédegyletek és hasonló intézmények amelyeket erre külön rendelettel fel fog jogositani az igazságügyminiszter, elsőbbségi kedvezményben részesülnek* a tömegben való részesedésnél azokért a költségekért, amelyek a hitelezők szervezése és a tömeg megvizsgálása folytán előállottak.

A pénzintézetek részére egész sor külön intézkedést ir elő az uj kényszeregyezségi törvénytervezet. A legfontosabbak ezek:

1. *10.000 dinéron aluli betétek az egyezkedésnél elsőbbségi joggal birnak* és a nagyobb betétek részére is nagyobb kvotát ajánlhat a bank, ha a nem privilegizált hitelezők többsége ebbe beleegyezik.

2. A bajba került bank tömeggondnokává kinevezhető bármely állami vagy magánpénzintézet is, hogy a szakszerü vezetést ne *nélkülözze* az intézet az egyezkedés ideje alatt.

3. A tömeggondnok mellé a hitelezők öt bizalmi emberéből álló tanácsot köteles kinevezni a biróság. A bizalmiak egyikének feltétlenül betétesnek kell lennie.

4. Abban az esetben, ha veszély forog fenn, hogy az adós intézet további üzleti ténykedésével veszélyeztethetné a hitelezők érdekeit, az intézet vezetőségét felfüggesztheti a biróság.

5. Az egyezség létrejötte után a hitelezők testülete a maga kebeléből háromtagu felügyelőbizottságot választ — egyik tagnak itt is betétesnek kell lennie — amely arra ügyel, hogy az intézet pontosan betartsa az egyezményt.

Emlitésre méltó az is, hogy az uj törvénytervezet *erősen megszigoritja a büntetőintézkedéseket,* hogy visszarianasszon minden visszaélési kisérletet.

Tizenkét millió dinár nyereséget mutat ki hatvannégy bácskai pénzintézet

A bácskai bankok mérlegei

A vajdasági bankok szövetsége részletes statisztikát dolgozott ki a bánáti, bácskai és szerémi bankok aktiváiról és passziváiról. Mult csütörtöki számunkban ismertettük a bánáti bankok mérlegét és most a bácskai bankok adatait közöljük, amelyek 1928 december 31-iki állapotot tüntetik fel.

1. Gazdasági Leszámitoló Bank Ada (1882) csőd alatt. 2. Adamoli Egyesült Takarékpénztár (1872), összes aktivái 9.341.021, fél millió dinár alaptőke mellett, 53.300 dinár tiszta nyereséget ért el. 3. Apatini Bank és Takarékpénztár (1869) aktivái 21.484.231, alaptőke 2.5 millió dinár, tiszta nyereség 241.117 dinár. 4. Bácsi Takarékpénztár (1905) aktivák 5.487.18, alaptőke 300.000 dinár, tiszta nyereség 30.156 dinár. 5. Bácskopetrovoszelói Hitelintézet (1880) aktivák 2.788.237, alaptőke 100.000 dinár, tiszta nyereség 9885 dinár. 6. Bácskopetrovoszelói Gazdasági Bank (1893) 4.627.111 dinár, alaptőke 300.000 dinár, tiszta nyereség 59.242 dinár. 7. Bácskogradistei Takarékpénztár (1869) aktiva 5.695.560 dinár, alaptőke egy millió, tiszta nyereség 38.909 dinár. 8. Gazdasági Bank Bácskapalánka (1925) aktivák 5.556.173 dinár, alaptőke egy millió, tiszta nyereség 120.946 dinár. 9. Önsegélyző Takarékpénztár Bácskatopola (1914) aktivák 8.716.528 dinár, alaptőke félmillió dinár, tiszta nyereség 1.91 dinár. 10. Általános takarékpénztár Bácskatopola (1906), aktivák 5.185.071 dinár, alaptőke negyedmillió dinár, tiszta nyereség 40.942 dinár. 11. Bulkeszi Népbank (1885), aktivák 4.370.601 dinár, alaptőke 25.000 dinár, tiszta nyereség 35.540 dinár. 12. Gajdobrai Takarékpénztár (1884), aktivák 5.162.904, alaptőke 400.000 dinár, tiszta nyereség 25.560 dinár. 13. Hitelbank Gajdobra (1926), aktivák 9.457.508 dinár, alaptőke egy millió dinár, tiszta nyereség 47.846 dinár. 14. Első Gakovói Takarékpénztár (1905), aktivák 1.447.884 dinár, alaptőke 150.000 dinár, tiszta nyereség 14.442 dinár. 15. Első Kovilji Takarékpénztár Cornji Kovilj (1890), aktivák 2.518.200 dinár, alaptőke 200.000 dinár, tiszta nyereség 42.802 dinár. 16. Zsabalji Első Takarékpénztár (1904), aktivák 1.721.594 dinár, alaptőke 25.000 dinár, tiszta nyereség 16.433 dinár. 17. Kulai Hitelbank (1910), aktivák 6.048.031 dinár, alaptőke 400.000 dinár, tiszta nyereség 63.600 dinár. 18. Novagajdobrai Takarékpénztár (1923), aktivák 2.018.470 dinár, alaptőke 75.000 dinár, tiszta nyereség 40.214 dinár. 19. Szerb Kereskedelmi Bank Noviszad (1906), aktivák 45.715.888 dinár, alaptőke 5 millió dinár, tiszta nyereség 935.333 dinár. 20. Kereskedelmi és Iparbank Noviszad (1907), aktivák 203.872.850 dinár, alaptőke 12 millió dinár, tiszta nyereség 3.008.179 dinár. 21. Bácskai Hitelbank Noviszad (1927), aktivák 6.840.973 dinár, alaptőke 3 millió dinár, tiszta nyereség 191.997 dinár. 22. Kerületi Takarékpénztár Novakanizsa, aktivák 9.380.521 dinár, alaptőke 600.000 dinár, tiszta nyereség 76.310 dinár. 23. Novivrbászi Takarékpénztár (1873), aktivák 15.347.959 dinár, alaptőke egy millió dinár, tiszta nyereség 171.610 dinár. 24. Novakanizsai Központi Takarékpénztár (1895), aktivák 11.379.348 dinár, alaptőke egy millió dinár, tiszta nyereség 149.303 dinár. 25. Mezőgazdasági Bank Novivrbász (1895), aktivák 11.422.039 dinár, alaptőke 250.000 dinár, tiszta nyereség 75.006 dinár. 26. Vranjevacska Srpska Stedionica Novibecsej (1905), aktivák 6.803.609 dinár, alaptőke 500.000 dinár, tiszta nyereség 54.359 dinár. 27. Törökbecseji Takarékpénztár Novibecsej (1869), aktivák 5.797.160 dinár, alaptőke egy millió dinár, tiszta nyereség 140.070 dinár. 28. Nemzeti Takarékpénztár Novibecsej (1862), aktivák 6.849.272 dinár, alaptőke egy millió dinár, tiszta nyereség 135.500 dinár. 29. Földmivesbank Mol (1923), aktivák 4.561.677 dinár, alaptőke fél millió dinár, tiszta nyereség 102.279 dinár. 30. Moli Hitelbank (1911), aktivák 4.158.356 dinár, alaptőke 900.000 dinár, tiszta nyereség 47.968 dinár. 31. Moli Takarékpénztár (1911), aktivák 1.903.862 dinár, alaptőke negyedmillió dinár, tiszta nyereség 6405 dinár. 32. Odzsaci Takarékpénztár (1871), aktivák 20.572.610 dinár, alaptőke 2 millió dinár, tiszta nyereség 211.956 dinár. 33. Pasicsevói Gazdasági Bank (1924), aktivák 4.655.208 dinár, alaptőke egy millió dinár, tiszta nyereség 90.730 dinár. 34. Földmives Takarékpénztár Pasicsevó (1911), aktivák 3.045.843 dinár, alaptőke negyedmillió dinár, tiszta nyereség 20.590 dinár. 35. Petrováci Takarékpénztár (1896), aktivák 24.222.692 dinár, alaptőke egy millió dinár, tiszta nyereség 201.920 dinár. 36. Első Priglevica-szvetiiváni Takarékpénztár (1906), aktivák 6 millió 789.864 dinár, alaptőke 100.000 dinár, tiszta nyereség 114.349 dinár. 37. Szentai Kerületi Takarékpénztár (1882), aktivák 3.544.435 dinár, alaptőke egy millió dinár, tiszta nyereség 65.409 dinár. 38. Szentai Agrár Takarékpénztár (1906), aktivák 7.264.921 dinár, alaptőke fél millió dinár, tiszta nyereség 69.134 dinár. 39. Szentai Általános Takarékpénztár (1870), aktivák 7.863.822 dinár, alaptőke 1.2 millió dinár, tiszta nyereség 204.073 dinár. 40. Szombori Iparosbank (1920), aktivák 2.951.090 dinár, alaptőke 1.5 millió dinár, veszteség 1.499.499 dinár. 41. Sztanisicsi Takarékpénztár (1873), aktivák 2.687.903 dinár, alaptőke 100.000 dinár, tiszta nyereség 9208 dinár. 42. Tatári Gazdasági Bank (1908), aktivák 3.022.932 dinár, alaptőke 100.000 dinár, tiszta nyereség 35.869 dinár. 43. Szerb Takarékpénztár Sztariszivác (1924), aktivák 4.417.727 dinár, alaptőke negyedmillió dinár, tiszta nyereség 41.591 dinár. 44. Általános Hitelbank Szubotica (1923), aktivák 102.656.452 dinár, alaptőke 10 millió dinár, tiszta nyereség 1.082.094 dinár. 45. Centralna Banka Szubotica aktivák 3.607.641 dinár, alaptőke 1.022.602 dinár, tiszta nyereség 3792 dinár. 46. Opsta Privredna Banka Szubotica (1892), aktivák 305.803.976 dinár, alaptőke 10 millió dinár, tiszta nyereség 2.112.579 dinár. 47. Szuboticai Kereskedelmi Iparbank (1872), aktivák 2.268.679 dinár, alaptőke 100.000 dinár, veszteség 48.524 dinár. 48. Első Szrbobráni Takarékpénztár (1891), aktivák 9.725.131 dinár, alaptőke 150.000 dinár, tiszta nyereség 58.705 dinár. 49. Sztarakanizsai Népbank (1903), aktivák 7.252.280 dinár, alaptőke 50.000 dinár, tiszta nyereség 20.679 dinár. 50. Sztarakanizsai Első Takarékpénztár, aktivák 9.176.478 dinár, alaptőke 225.000 dinár, tiszta nyereség 35.334 dinár. 51. Szerb Földmives Takarékpénztár Sztaribecsej (1914), aktivák 11.333.336 dinár, alaptőke egy millió dinár, tiszta nyereség 237.798 dinár. 52. Sztaribecseji Polgári Bank (1902), aktivák 7.951.660, alaptőke 1.040.000, veszteség 34.252 dinár. 53. Bácska-Tiszamenti Hitelbank Sztaribecsej (1908), aktivák 39.238.604 dinár, alaptőke 4.5 millió dinár, tiszta nyereség 536.097 dinár. 54. Temerini Földmives Takarékpénztár (1914), aktivák 12.178.845 dinár, alaptőke negyedmillió dinár, tiszta nyereség 72.230 dinár. 55. Temerini Takarékpénztár (1903), aktivák 12.679.268 dinár, alaptőke egy millió dinár, tiszta nyereség 159.227 dinár. 56. Első Titeli Takarékpénztár (1893), aktivák 2.124.438, alaptőke 2 millió dinár, tiszta nyereség 446.448 dinár. 57. Torzsai Takarékpénztár (1883), aktivák 9.321.030 dinár, alaptőke egy millió dinár, tiszta nyereség 122.423 dinár. 58. Első Tovarisevói Zadruzsna Banka (1921), aktivák 970.294, alaptőke 300.000 dinár, tiszta nyereség 22.096 dinár. 59. Első Horgosi Takarékpénztár (1910), aktivák 1.526.060 dinár, alaptőke 62.500 dinár, veszteség 4.179 dinár. 60. Csantaviri Takarékpénztár (1891), aktivák 5.023.575 dinár, alaptőke fél millió dinár, tiszta nyereség 35.000 dinár. 61. Csonopljai Takarékpénztár (1912), aktivák 613.380 dinár, alaptőke 250.000 dinár, veszteség 693 dinár. 62. Csurugi Földmivesbank (1909), aktivák 7.033.223 dinár, alaptőke 150.000 dinár, tiszta nyereség 37.577 dinár. 63. Első Csurugi Takarékpénztár (1903), aktiva 4.599.685 dinár, alaptőke 150.000 dinár, tiszta nyereség 3.308 dinár. 64. Csurugi Kerületi Takarékpénztár (1903), aktiva 3.054.235 dinár, alaptőke 100.000 dinár, tiszta nyereség 15.846 dinár.

Eszerint a bácskai hatvannégy bankrészvénytársa-

A „Pyram-paszta“ sok dobozában bádoglap van elhelyezve „Chaplin“ és „Pat i Patachon“ feliratta!, melyek ellenében egy igen érdekes gyermekjátékot szolgáltat ki az eladó

ságnak összesen 1.093.663.318 dinár aktivája, 77.615.102 dinár alaptőkéje, 27.292.596 dinár tartalékalapja és 12.097.895 dinár tiszta nyeresége van. Az emlitett bankok 79.879.395 dinár készpénzzel rendelkeznek, vá'tótárcájukban 474.832.566 dinár értékü váltó, jelzálog és más zálogkövetelési 49.090.214 dinárt tett ki, a folyószámlakövetelés 360.283.670 dinárra rugott, értékpapirállománya 23.934.186 dinár, ingatlanaik 17.272.450 dinár, más aktiváik 84.191.235 dinárt tett ki. Az öt veszteséges bank vesztesége 1.577.147 dinárra rugott.

Nem fogy a bor, mert magas a sör vámja

A szőlősgazdák és vendéglősök hozzászólása a csehszlovákiai sörbehozatal kérdéséhez

A *Bácsmegyei Napló* e hó 20-iki számában közölte a vendéglősök álláspontját a zagrebi kongresszus napirendjén szerepelt egyik legfontosabb kérdésben: a vendéglősök és a sörgyárak között kitört harc ügyében.

A közleményre először a sörgyárosok részéről érkezett hozzászólás, amelyet október 3-iki számunkban közöltünk. Most ehhez a kérdéshez, amely a bortermelők és a szőlőmunkások százezreit érdekli, két hozzászólás érkezett, az egyik a szőlősgazdák, a másik a szuboticai vendéglősök részéről. Az alábbiakban mindkét beérkezett választ közöljük.

A szőlősgazdák álláspontját az alábbi nyilatkozat fejti ki:

— A zagrebi kongresszuson kifejezésre jutott az a tény, hogy a sörgyárosok kedvéért a csehszlovák sör behozatalát megakadályozzák és emiatt a csehszlovákok a jugoszláviai bort nem engedik be. Ezt mi szőlősgazdák is bizonyitjuk és a sörgyárosoknak a *Bácsmegyei Naplóban* erre vonatkozólag megjelent cikkét nem tekintjük egyébnek, mint jámbor mosakodásnak, mert nem cáfolja meg azt, hogy miért kellett a bortermelőket megfosztani a Csehszlovákiába való borkiviteli lehetőségtől akkor, amikor Jugoszláviának nincs más felvevő piaca, mint a csehszlovák és az osztrák piac. Kérdezzük mi szőlősgazdák, hogy a sörgyárosok előnyben részesitése van-e olyan fontos, mint a száz és százezer szőlősgazda és szőlőmunkás érdekeinek védelme, továbbá több jövedelmet huz-e az állam a nyolc sörgyárostól, mint a bortermelésből; hiszen a munkanélküliség — ma, amikor még tart a nagy dologidő, betakaritás, szüret, őszi vetés — ijesztő mértékben nagy. Csak Bácskatopolán van kétezer munkanélküli, mennyi lehet tehát ott, ahol nem a gazdag bácskai föld ontja áldását. Szabad-e agyonütni azokat a szőlősgazdákat és szőlőmunkásokat, akik a hegyen, a futóhomokos területeken egyebet nem termelhetnek, mint szőlőt.

— Hálával vagyunk eltelve az uj éra iránt, mert ez talán nem követi a mult kormányoknak azt az álláspontját, hogy a sörgyárosok befolyása miatt — száz és százezer ember egzisztenciáját kárositja. Már öt éve, hogy ijesztő módon leromlott a szőlősgazdák helyzete. Sem vasuti kedvezményt nem adnak a borkereskedelemnek, *sem semmiféle kedvezményben nem* részesitik, mintha a bor volna az egyetlen termény, amelynek minden terhet kellene viselni, hiszen a buza, tengeri is a föld terménye, miért nem raknak arra is minden olyan terhet, mint a szőlőtermelőkre, talán azért, mert a buzát, tengerit hamisitani nem lehet és nem szabad ugy, mint a bort?

— Nem szégyen a szomszédtól tanulni. Magyarországon a bortörvény oly szigoru, hogy már a szőlősgazdák kérik annak enyhitését és a Borászati Lapokban tizenegy borhamisitási itéletet is közöltek egyszerre és még is folyton előfordul borhamisitás. — Hát itt mi történik a borhamisitás ellen?

Szobonya Bertalan, Kraljevbreg.

✱

A szuboticai vendéglősök egyesülete az alábbi közlemény közlésére kért fel bennünket:

A szuboticai vendéglősök egyesületének legutóbbi választmányi ülésén megállapitást nyertek a következők:

— Minden ellenkező állitással szemben tény az, hogy a sörgyárak kartellben vannak. Ezt legjobban bizonyitja, hogy a vendéglősök nem tudnak máshol vásárolni sört, csak onnan, ahonnan azt a sörkartell megállapitotta. Megkiséreltük egyes hazai sörgyárosoknak felajánlani, hogy lekötjük náluk egy összegben az egész szuboticai sörfogyasztást, de eredmény nélkül, mert a gyárosok kijelentették, hogy olyan magas pönálé van kikötve az eladásra, hogy nem adhatnak el szabadon.

— A sör ára hektoliterenként nem 400—410 dinár, hanem 640—680 dinár és csak ebben az összegben foglaltatnak benn az adók és illetékek. Ezért akarnak a vendéglősök a közönség érdekeinek megvédésére külföldi sört behozni, hogy letörjék a sörkartellt és a magas árakat. Ezt azonban a magas vámok miatt nem lehet elérni és ezért a vendéglősök kénytelenek lesznek a borfogyasztást favorizálni a sör helyett addig, amig a sörkartell a közönség érdekében nem adja olcsóbban ezt a különösen nyáron annyira fontos hüsitő italt.

MI UJSÁG A LLOYDBAN?

A szuboticai Lloyd közleményei — Rovatvezető: Pavlovics Milos dr. titkár

Az alkalmazotti adó fizetése

Az egyenes adókról szóló törvény 100. szakaszára vonatkozó végrehajtási utasitással megoldást nyert az alkalmazotti adó adójegyekben való lerovásának kérdése. Miután az adójegyeket és az adókönyvecskéket, amelyekbe az adójegyek ragasztandók, részben már elküldték az illető adóhatóságoknak, a pénzügyminisztérium kötelezte azokat a következő hirdetmény közzétételére:

Azok a munkaadók, akik átlag legfeljebb husz alkalmazottat foglalkoztatnak, ezév október hó elsejétől kezdve adójegyekben fogják leróni az alkalmazottak adóját.

Az alkalmazottak adójának ilyen módon való lerovása nincsen megengedve az állami és önkormányzati intézményeknek, a nyilvános számadásra kötelezett vállalatoknak, valamint az olyan munkaadóknak, akik havonta husznál több személyt foglalkoztatnak. Ezek az adójegyek kaphatók az adóhivataloknál, pénzügyőri kirendeltségeknél, a községi hivataloknál és a bélyegárusitóknál.

Az adójegyeket minden egyes munkabér- vagy fizetéskiutalásnál be kell ragasztani az alkalmazottak adókönyvecskéjének láthatóan megjelölt rovatába és bélyegzővel, vagy pedig sajátkezü aláirással azonnal megsemmisiteni. Az adókönyvecske egyéb részeit épugy kell kitölteni, mint azelőtt.

Az alkalmazotti adót adójegyekben kell leróni minden olyan munkabér, illetve fizetés után, amely ez év október hó elsejétől kezdve kerül kiutalásra. Azok a munkaadók, akiknek azelőtt meg volt engedve, hogy ezt az adónemet negyedévenként fizessék, adójegyekben róják le az adót azok után a munkabérek, illetve fizetések után, amelyeket ez év julius, augusztus és szeptember hónapokban utaltak ki.

Azok a személyek, akik jogositva voltak az alkalmazotti adónak negyedévi részletekben való fizetésére, a jövőben nem élhetnek ezzel a joggal, ha ezt az adót jegyekben fizetik. Az adóhatóságok külön nyilvántartást tartoznak vezetni azokról a munkaadókról, akik az alkalmazotti adót jegyekben kötelesek leróni. Az illető munkaadóknak gondosan meg kell őrizniök az alkalmazottak adókönyvecskéit, minthogy azokat gyakran és szigoruan fogják ellenőrizni. Jövő év január havában a munkaadók kötelesek az adókönyvecskéket átvizsgálás céljából benyujtani az illetékes adóhivatalnak.

Azok ellen a munkaadók ellen, akik az adókönyvecskéket az év végén nem szolgáltatják be az adóhivatalnak, illetve, akik nem ragasztják be az adójegyeket pontosan és idejében az adókönyvecskékbe, az egyenes adókról szóló törvény 139., ill. 142. szakaszainak büntető határozmányai értelmében fognak eljárni.

—

Határidőmeghosszabbitás a bizonytalan eladásra behozott áru visszaszállitásénál. Tekintve, hogy a vámtörvény 78. szakaszára nézve nézeteltérések merültek fel az iránt, vajjon az illető hatóságok jogositva vannak-e a határozatlan eladásra behozott áru kiszállitási határidejét meghosszabbitani oly esetekben, amikor az illető érdekeltek nem kérelmezték ezt a meghosszabbitást idejében, azaz az áru kivitelére megszabott határidő letelte előtt, a pénzügyminisztérium most külön magyarázó rendeletet adott ki erre nézve. Eszerint az emlitett jogosultság a pénzügyigazgatóságok vámügyi osztályára szállott át és igy ezek a vámtörvény 78. és 115. szakaszaiban emlitett kiszállitási határidőket, ami azt jelenti, hogy *amennyiben ők nem adják meg az engedélyt, a fél nem felebbezhet magasabb fórumhoz.* A magyarázó rendelet továbbá felsorolja azt is, hogy mit kell tartalmazniok az emlitett határidők meghosszabbitására benyujtott kérvényeknek (»Službene Novine« ez év szeptember hó 30-iki 228/XCII. száma).

Áruátrakás Boszna-Brodban. Boszna-Brodban az áruátrakás állami kezelésbe ment át. Köztudomásu, hogy az eddig az átrakás magánvállalkozók kezében volt és minthogy ezek gyengén fizették a munkásokat, az átrakás sokszor fennakadt és napirenden voltak a panaszok, ami aztán arra inditotta a vasutigazgatást, hogy saját kezelésbe vegye át az áruátrakást. A szarajevói vasutigazgatóság rögtön felfogadott 300 munkást, béremelést adott nekik és már az első napon: szeptember hó 23-ikán a legteljesebb rendben ment végbe az átrakás. Az éjjeli munka megszervezéséről is gondoskodtak és szükség esetén a munkások létszámát is felemelik.

A közlekedésügyi miniszter felhivása. Az uj közlekedésügyi miniszter a kereskedelmi és iparkamarák, valamint egyéb gazdasági testületek utján tájékozódni kiván a gazdasági körök véleményéről és kivánalmairól a közlekedési, különösen pedig a kiviteli szezón ideje alatti forgalmi viszonyok tekintetében. Végből felkérjük a tagokat, hogy mindennemü panaszaikat a személy- vagy áruforgalomban tapasztalt esetleges szabálytalanságokra, a vasuti személyzet részéről történt mulasztásokra stb. vonatkozólag — megfelelő konkrét adatok kiséretében — egyesületünk titkári hivatalával közölni sziveskedjenek, hogy azokat orvoslás céljából az illetékes helyre juttathassuk. A közlekedési miniszternek óhaja, hogy országunk közlekedésügye minden tekintetben megjavuljon és megfelelő nivóra emelkedjék.

Árlejtés szénszállitásra. A szalonikii jugoszláv kereskedelmi és iparkamara értesitése szerint ez évi október hó 28-ikán Athénban árlejtést tartanak 5000 tonna kőszén beszerzésére a görög tengerészet számára. Bővebb felvilágositás a szalonikii kamarától kapható.

KÖZGAZDASÁGI HIREK

Felemelték a román kikötői illetékeket. A román hivatalos lap 170. száma uj törvényt közölt, melynek értelmében a romániai kikötőkben az eddigi illetékeket felemelik. Igy az eddigi félszázalékos illetéket, amelyet a dunai és tengeri kikötőkben az exportált és importált áruk értéke után beszedtek az 1863 november 18-iki és 1896 május 10-iki törvények értelmében, tiz percenttel felemelték. A pótilletéket a régi fél százalékossal együtt szedik be. Az 1921. évi julius hó 23. törvény 3. és 4. pontjai értelmében szedett rakpartilletékeket a dunai kikötőkben kétszeresére emelték. Az uj törvény szerint felemelt illetékek a törvény kihirdetése után azonnal érvénybe lépnek.

Az Angol-Magyar Bank részvényei a londoni és párisi tőzsdén. Budapestről jelentik: Az európai általános gazdasági krizist figyelembe véve igen jelentős közgazdasági esemény az Angol-Magyar Bank részvényeinek londoni kotirozása. A magyar közgazdasági életben előkelő helyet betöltő pénzintézet részvényeit már jegyzik is a londoni tőzsdén és egyuttal tárgyalások folynak abban az irányban is, hogy az Angol-Magyar Bankot a párisi tőzsdén is bevezessék. Az erre irányuló tárgyalások már befejezés előtt állnak és kedvező eredménnyel kecsegtetnek.

Megkezdődött a szüret Vrsacon. Vrsacról jelentik: Vrsacon megkezdődött a szüret. A termés minősége gyenge és kevés. Holdankint átlag 4—500 liter cefrét kap a termelő, ugyhogy a szőlő megmunkálási költségének még a fele sem térül meg. A cefre ára 1.10—1.40 dinár között váltakozik literenkint. Ennek ellenére a tavalyi jobb minőségü és jelentékeny bortartalékok áralakulásában semmiféle emelkedés nem mutatkozik. Jó, 9—10 maligános bort még mindig 1.60—2 dinárért lehet kapni.

12 hónap és nem 3 év alatt
65 darab eladott és felállitott

PETKUS vetőmagtisztitó- és osztályozógép

a legmeggyőzőbb bizonyitéka annak az elismert ténynek, hogy a mai kor legtökéletesebb és legmodernebb vetőmagtisztitó gépe a PETKUS beépitett szárazon csávázó készülékkel!

Miután az országban más gyártmányu vetőmagtisztitógépek is vannak forgalomban, érdeklődjék saját érdekében az elért eredményekről ott, ahol a **PETKUS** már a mult évben is dolgozott!

Mindennemü felvilágositást ad a vezérképviselet:

BÁRDOS és BRACHFELD, NOVISAD, Željeznička 105/107

Somborban üzemben bemutatja és dijmentes felvilágositással szolgál Gromilović Tamás Szentán pedig Zentai Béla vaskereskedő

FIGYELEM! FIGYELEM!

Ujonnan feltárt gyógyerejü toplicai ásványviz

„MILAN TOPLICA"

természetes alkalikus savanyuforrás

VICSA - Prokuplje mellett

A C. 44735/1929 számu rendelet alapján gyógyerejü viznek elismerve. Ize rendkivül kellemes

MESÉS EREDMÉNNYEL GYÓGYIT: hurutos megbetegedéseket, hólyag- és epebajokat, hólyag- és epekövet, szkrofulotikus alapon fellépő bőrbajokat, de főleg idült légcsőhurutot, gyomorbajokat, gyomorégést, csuzt, cukorbajt, tüdőtuberkulózisnál kiváló étvágygerjesztő hatásu, a tüdő, tüdőcsucs és a hashártya megbetegedéseit, női bajokat (anyaméh és petefészek gyulladást) és azonkivül székletszabályozó hatása a csodával határos.

Kapható minden gyarmatárukereskedésben, szállodában vendéglőben, hávéházban, büffében, stb.

„TILOKS" K. D.

toplicai ásványvizkitermelésre alakult vállalat

Telefon 29-53 **BEOGRAD** Frankopanova br. 29

Képviselőket keresünk minden nagyobb városban

Butorok

gyermekkocsik gyári áron Szubotican

a legnagyobb választékban és legolcsóbban

ERDÉLYI A.

lakásberendezési vállalatnál szerezhetők be. Bene Sudarevićova ul. 4.

Mozgó limonádé-kimérő apparátust szódagyártóval

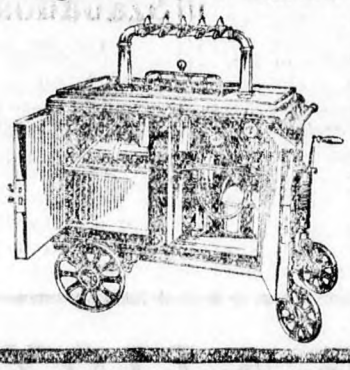

tetszetős kivitelben és hygienikus berendezéssel gyárt

Braća Goldner

jégszekrény-, fabutor- és r. zárugyár

Subotica, Jugovića 20

Telefon 1-34

Kérjen árajánlatot!

A RÁDIÓ-technika legujabb remekművei

Dr. GEORG SEIBT-BERLIN

3 és 4 csöves **villanyhálózati** kapcsolásu készülékei és **világhirü hangszórói**

megérkeztek Jugoszláviába!

Közp. eladási hely:

Tehn. Biro Ing. Ing. Solarović, Novisad, Futoški put 68

Okleveles gépész- vagy elektromérnököt keres

világcég most alakuló noviszádi irodájának vezetésére. Kizárólag önálló munkához szokott, legalább 5—6 évi kimutatható gyakorlattal rendelkező, agilis mérnök jöhet tekintetbe alapos organizatorikus ismeretekkel, aki egyben az eladásban és akvirálásban is jártas. A szerb-horvát nyelven kivül a német és lehetőleg a magyar nyelv kifogástalan ismerete, valamint jó külső feltétel. Megfelelés esetén az állás szép jövőt biztosit.

Részletes ajánlatok curriculum vitae-vel és referenciákkal Rudolf Mosse beogradi irodájába küldendők »Noviszadi irodavezető« jeligére.

1189 6

AMERICAN HEATING

a jelenkor legtökéletesebb, kokszszal fütött kályhája.

Csak 4 kg. kokszra van szükség egy 100 köbméteres helyiségnek 24 órán át való fütésére. Állandó tüz ősztől tavaszig, naponkint mindössze egyszer kell egy egész kis mennyiséget utánarakni. Luksz-kivitel. Okvetlen irjon a jugoszláviai vezérképviseletnek: **American Heating, Zagreb, Marovska 15.**

11889

Prima

poroszszenet

Osztrau- és Hindenburg-

kokszot

bányaárakon ajánl az

Általános Hitelbank Rt.

szénosztálya

Szubotica — Telefon 51

5706

NYILT-TÉR

Nemačka Keramika
(Deutsche Keramik)
Kosmajska 7 Beograd Telefon 31-82
Meisseni Hardmuth, Čeh és Zsolnay fayenc fal- és padlóburkoló keramiai lapok.
Meisseni és Hardmuth-kályhák, valamint luxuskandallók és takaréktüzhelyek (Sparherd).
Költségvetés, tervrajz díjtalan.
Tekintse meg kiállitási helyiségünket

Krauser Károly
cég üvegkereskedő Szubotica, Főtér, ajánlja dusan felszerelt modern
villamos csillárjait,
a mai viszonyoknak megfelelően igen olcsó árakon. 11003

Mindenütt csak a valódi mentholos
OROSZLÁN SÓSBORSZESZT
követelje!
A valódi mentholos „Oroszlán" sósborszesz a csuzt, köszvényt, reumát, szaggatást, főfájást megszünteti, idegeit felfrissiti
Minden házban
nélkülözhetetlen

11928
Vetőmag
Nemesitett
fajbuza
kapható vagy becserélhető!
Glied-malom

11078
ZSÁK
PONYVA ZSINEG
legolcsóbban
AVRAM SCHIFF
zsák- és ponyva-kölcsönzőnél
AFRIK, LÓSZŐR és LÓTAKARÓK
gyári lerakata
HEVEDEREK TÖMLŐK stb.
NOVISAD Telefon: 2403 Telegr.: Jutešif
Fiók: Beograd-Sava
Kérjen árajánlatot!

Mübutor
Legjobb és legizlésesebb csak
Szabadosnál
Subotica,
Daničićev put 1 7281

Feloszlatás miatt
„Nizza" szappangyár összes gépei
ugyszintén a hozzátartozó „Nizza" szappangyártáshoz szükséges stanenik, motor, hajtószij, stb. stb.
eladók
Érdeklődők forduljanak
Nizza szappangyárhoz Suboticán

Eladó Babkox-kazán
155 m² épült 1917-ben
Brünni Tandem kondenzátoros, 450 HP, legujabb szerkezetü
GŐZGÉP
Pančevói Gőzmalom R.-t. Pančevo 11841

Révai Adolf
Szubotica
Sokolska 2. Telefon 551
Ajánl:
Elsőrendü **száraz tüzifát, kokszot**
Fehér darabos **meszet** 1109
Beočini portland **cementet**
I-a pormentes **faszenet**
Pécs-szabolcsi kétszer mosott **kovácsszenet, alabaster gipszet**
Gyors és pontos kiszolgálás! 50 kg-tól feljebb házhoz szállitva

Igéző hajfürtökre

amelyek végtelenül tartósak is akár nedvességben, akár izzadtságnál tehet szert minden hölgy és ur hajsütővas nélkül a HELA HÁJBODORÍTÓ használatával. A legszebb bubifejet is megszépiti, mert az ondolálást feleslegessé teszi. Nagy idő- és pénzmegtakaritás, hajnövesztő hatása is van. Ha tükörbe néz, meglepődik. A használat után azonnal dús, ondolált fürtök, igéző frizura. Sok köszönőlevél. Különösen szinmüvésznők dicsérik. Ára 12 dinár, három üveg 28 dinár.
Dr. NIK. KEMÉNY, KOŠICE, postafiók 12/204 ČSR.

»LUMOPHON«
hálózati készülékek, hangszórók, anódapparátusok
minden jobb szaküzletben beszerezhetők

WEITZENFELD i DRUG SUBOTICA
INTERURBAN TELEFON 192.

Zsák, zsineg, ponyva, gazdasági kötélárúk, szőnyegek, linoleumok, kárpitos kellékek nagy választékban
Kérjen árajánlatot!

A csillagos homloku leány

— Kis regény —

Irta: TERESCSÉNYI GYÖRGY 2

Feltárok egyet, beleselkedek.

Sötét. Csak a kupéablakból néz velem farkasszemet a fergeteges éjszaka, látom a mozdony szürke füstbóbitáit, amint elkapja és széttépi őket az orkán. Szikrák is repülnek, éles rubintszinü parazsak, felvillanak és elvesznek a sötétségben...

Felrakom a málhát és elhelyezkedek a folyosó felőli sarokban, szemben a menetiránnyal...

— Jó volna aludni, nos, kiséreljük meg ..

Szememre huzom az utazósipkát, letakarom magam a plaiddel és elkezdek számolni.... hetesével, majd kilenceséve! százig, aztán visszafelé. Ez a módszer máskor, az ágyban, mindig bevált és a visszafelé való számolásra csak ritkán került a sor... a nehezebb munka elől az álom bódulatába menekül az öntudat . . .

Most makacs, most nem tudom rászedni...

— Kilencvennyolc, kilencvenegy, nyolcvannégy, hetvenhét ..

...Nem megy... Eh, szamárság, hagyjuk abba... Lám csak, kár volt elhajitani azt a ponyvaregényt, most legalább olvashatnék... de visszamenni érte... most már nem...

Gondolataim között ezalatt szüntelenül ott bujkál a nyughatatlanság. Körüljártatom a szememet a szürkén derengő fülkében és a vészfék gamóját keresem...

— Na, nem azért..., nevetséges..., de mégis csak furcsa, hogy nem teszik szem elé, az utas kezeügyébe... Ebben a kocsiban nincs is! Határtalan indolencia...

Türelmetlenül keresem a villanylámpa gombját és elcsattantom. Enyhe, kék fény villan fel, az éjszakai fülkelámpa, melyet az alvó utasok nyugalmára szerelnek a jobb vagonokba. A világitás elég ahoz, hogy tájékozódni tudjak...

Ekkor oldalt, az ablak felőli részen a támla szögletébe huzódva rádöbbenek egy arcra...

Alszik, kicsiny szája nyitva van, haja kibomolva. Szabályos, igen szép női fej. Orra formás, ideges finom cimpákkal, állacskáján gödör, sürü pillák árnyékolják lehunyt szemeit...

— Ejha! — riadnak agyamban a gondolatok és az előbbi borzongó, hideglelős nyughatatlanság szempillantás alatt egy más természetü izgalommá változik át Ez az érzés is erős, átható, de kellemes remegéssel eit hatalmába. Óvatosan leereszkedek a szemközti ülésre, vagy gyázok, nehogy zajt okozzak, köhögés, vagy lábcsoszogás, ruhasuhogás jobban elválik ilyenkor a monotón dübörgéstől, tapasztalatból tudom, hogy a csend is felébreszti az alvót, ha például megáll a szobában a falióra halk és ütemes ketyegése...

— Leány, — találgatom, — feltétlenül az, arca rózsás és gyermekes, a szája két piros szirma üde, de lássuk csak, mi az az árnyék a homloka közepén?...

Nesztelenül közelebb hajlok és észreveszem a barnáspiros kicsiny csillagot. Tisztán kivehető hat hegyes ága van, szokatlan anyajegy, mert nem tapasz, vagy sebhely, sem árnyék, sem fényvillózás . . .

— Ohó! — ragad el a fantázia és a különös helyzet felkelti bennem az idegéletet élők lelkében rejtezkedő magándetektivet.

— Ohó, kicsikém! — suttogok magamban és már mosolygok is, — tehát szégyeljük azt a formás májfoltot ottan..., lám csak..., a hajviselet elárulja. Bizony lelkecském, a hajviselet...,

Csakugyan, az alvó leány nem vehette észre, hogy a dus szőke fürtök megnyiltak és takaratlanul hagyták a homlokot... Különben jobbszemöldökére simitva viseli a haját, ez egészen bizonyos. Ilyen hosszu és előre omló tincseket csak igy lehet viselni... kár, mert elvész a homlok nemes tisztasága, melyek még inkább kiemel az a csillag a szemöldökök felett... Hm, hm, feltünően szép ez a nő, nem csodálnám, ha valami modern hirességgel, szinésznővel, népszerü mozisztárral, előkelő és különc idegennel, alapitványi hölggyel hozott volna össze a véletlen...

— Nyughatatlanul alszik, finom válla néha megrándul a plaid alatt.

Megállunk egy kis állomáson. Várom, hogy felriad, körülnéz, észrevesz. Közömbös arckifejezést erőltetek magamra és egykedvüen nézek ki az ablakon.

Megvonaglik, kicsit nyöszörög, mint álmában a gyermek, szája remeg, valamit suttog, de nem tudom kivenni az értelmét. Megint elindulunk, nem ébredt fel.

Kissé szünhetett a vihar odakinnt, de még mingid zuhog az eső. Az ablak üveglapján rézsutos, sürü vonalak mutatják a felhőszakadást Az apró permetegeket figyelem sokáig, amint elindul egy-egy esőcsepp, lassan csuszik lefelé és átlós irányban, — mert a vonat megint vágtat a sineken — amint más cseppekhez ér, hirtelen összeolvad azokkal és villámgyorsan lefut a megdagadt patakocska az ablak alsó peremén...

Előhuzom az órámat: éjfél után kettő... még egy félórányi ut van Várhelyig, meg sem állunk többé az állomásig és aztán tovább robog a vonat vele... oh, soha többé nem találkozom vele, pedig milyen különös véletlen, mintha a vak sors rendezte volna el igy..

(Folytatása következik.)

Gyomorbaj, a bél és minden belső szerv megbetegedése ellen a legkiválóbb gyógyhatásu szer a

FIGOL

Ize és illata kellemes és igy a gyermekek is előszeretettel veszik. Egyetlen egy kisérlet Önt is meggyőzi ennek a kiváló szernek felülmulhatatlan hatásáról. — Készíti és postán szétküldi Dr. Semelić gyógyszertára, Dubrovnik 2. Ára üvegenkint 40 dinár, három üveg 105 dinár, nyolc üveg 245 dinár

Női szabósághoz tanonc
(leány vagy fiu)
felvétetik
Csapó divatszalón
Subotica 11871

TŰZIFA
azonnali szállitásra vagóntételekben kapható
Ács Andor
Subotica, Badalićeva 12
11727

Próbarendelés mindenkit meggyőz arról, hogy a legtökéletesebb és legbizlosabb **szigetelő** az **AQUASIT**
Vajdasági vezérképviselő:
Bácskai Cementárugyár, Subotica

Almát, körtét, szőlőt
valamint minden más gyümölcsöt átveszünk bizományi eladásra bankgarancia mellett
MEJUHAS & BARUH
Wien I., Fleischmarkt 22

Kereskedő!
füszer- és italszakmából, üzletvezetésre kaucióval kerestetik.
Cim a kiadóban. 11770

Figyelem! Vigyázat! Figyelem!
Kertészek, községek, iskolák, kert- és gyümölcskedvelők, stb.
LEGJOBB idő GYÜMÖLCSFÁK ültetésére az ŐSZ, október és november, EZÉRT saját érdekében AZONNAL rendeljen a LEGNAGYOBB FAISKOLÁBAN: Josip Rosenberg, Maribor, Tržačka cesta 64, int. telefon 2301, mert csak onnan kaphat megbizhatóan ELSŐRENDŰ GYÜMÖLCS- és EPERÜLTETVÉNYEKET garantált fajazonosságban mérsékelt áron.
KÉRJE az 1929/1930-as árjegyzéket.
Kertészek, községek, iskolák, kert- és gyümölcskedvelők, stb. 1413
Figyelem! Vigyázat! Figyelem!

FLEISSIG, PANČEVO
RADIO TELEFUNKEN RADIO
Rádióké szülékek, Villanyberendezések
Luszterok 11164

Eredeti párisi modellkalapok
csak is nálam kaphatók
Női kalapok minden árban és nagy választékban
Heiduska Mariska Subotica

SZŐLŐsajtókat szuzókat
borszivattyukat, pinc gazdasági cikkeket azonnal szállit
NEUKOMM BÁLINT FIAI
gép- és rézműrugyár, vas- és fémöntöde
Telefon 54 VRŠAC Telefon 54
Távirati cim: Neukomm Sinovi Vršac
1152

BOROSHORDÓK 11397
17 hl-től 50 hl-ig és egy
pálinkafőző kazán
olcsó áron eladó
KÁKONYI ISTVÁN, Zrinjski trg 14 szám

Minden bélyegző 24 óra alatt elkészül
Deutsch J.
optikusnál
Subotica
Aleksandrova ul.
5
*

OLCSÓBBAN VESZ
nagyobb választékból, ha szőrmeszükségletét még az őszi szezon előtt szerzi be! — Nagy raktár! Kedvező feltételek!
Zsulyevics szücs, Subotica
Sokolska ulica 15 10590

A legjobb asztali és templomi
GYERTYA
legolcsóbban kapható
Resch Józsefnél Sombor
Kérjen árajánlatot 11662

Iskolatáskák, mappák és bőröndök
bőrből és vászonból olcsón csakis **SCHLAGER** bőröndösnél a készitőnél szerezhetők be. Divatos ridikülökben nagy választék. Subotica, Aleksandrova ul. 1
2218

Előnyomdát
jól szortirozott 1-a anyagból legolcsóbban szállit
Bleier Márk, Senta (Bačka)
Első Előnyomda Berendezési Gyár 11581

Uj helyiség!
11213 Saját készitményü
CIPŐK
elegánsak, tartósak, olcsók
Kochnál
Piuković-ház, a kiskápolnánál
Uj helyiség!

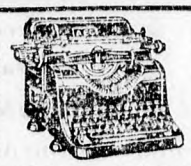

BENCE JÁNOS
irógép mechanikus Szubotica
Ćiril Metod trg 20.

DIÁKCIPŐ
Nem bukik meg a tatának a Pistája jó cipőjét a
GYORSTALPALÓ
csinálta
Poštanska ulica 4.
LUSPAI
Tanoncok és munkások felvételnek 246

Ha gallérját, fényesen, fehéren és elegánsan akarja viselni, akkor küldje 445
PIUKOVIC
gőzmosodába
Subotica, Vilsonova ulica 16. sz.

Ürmöst
készithet otthon recept szerint és hozzávalót legolcsóbban beszerezheti
Kurteš Miloš
füszer és csemegekereskedésében
Subotica, Muzička škola
Telefon 483

A tudomány uj sikere!
Antiszeptikus fog-, száj- és garatviz!

Bakterológiai vizsgálatok igazolják, hogy ez a viz megöl minden kórokozót, lehetetlenné teszi azok elszaporodását, nem árt a szöveteknek, a fogakat, a szájat és a garatokat megtisztitja a ragadvt okozó és terjesztő élősdiektől, a fogakat tisztán tartja és megőrzi azok szép fehérségét.

Kitünő védekezőszer a fogfájás és a szájbetegségek megakadályozására, — egyedülálló szer bármely ragályos betegségnek, az angina, reuma, szivizomzat megbetegedése, spanyolnátha, influenza, nátha, stb. baci lu nak a szájüregbe és ezzel a szervezetbe való behatolása ellen.

Garatmegbetegedéseknél kitünő hatásu öblii öszer.

Különösen nélkülözhetetlen az iny- és az állkapocs megbetegedéseinél és az olyan betegségek tartama alatt, amelyeknél a beteg biszmutos gyógyszert használ.

Kapható minden gyógyszertárban és drogériában.

Ára üvegenkint 24 dinár.
57

Bencze Antal és Fia mübutorgyára
Gyár és központ: Velikibečkerek — Fiókü let: Beograd, Kolarčeva 9
Alapittatott 1861
Az összes stilbutorok elsőrangu előállitása. Kiváló minőség. Legnagyobb választék
Szolid árak! Saját tervező müterem! Szolid árak!
Állandó butorállitás Vel. Bečkereken, függönyökkel, szőnyegekkel és teritőkkel és teljesen berendezett, a kiállitási célja ra épitett helyiségekben 1084

Autószakembert lehetőleg okleveles mérnököt
szerb-horvát és német nyelvtudással
keresünk utazásra
Állandó állás. Részletes ajánlatok „Za — 21048" jeligére
Publicitas d. d. Zagreb, Gundulićeva 11 cimre küldendők
1189

HÁZASSÁG

Nagyobb vállalat igazgatója, előkelő, kellemes megjelenés, 35 éves, keresztény, ismeretség hiányában ezuton keresi szimpatikus, intelligens, 20—26 éves hölgy ismeretségét házasság céljából. Vallás és nemzetiség nem fontos. Részletes leveleket »Sreća« jeligére a kiadóba kérek. Legszigorubb diszkréció. 11804

Heiratsantrag. Für ein älteres Mädchen, Israelitin, mit 100.000 Dinar Mitgift wird passende Partie gesucht. Bevorzugt wird gutsituierter Kaufmann, nicht unter 50 Jahren, wenn auch Wittwer ohne Kind. Anträge erbeten an die Administration des Blattes unter »No. 5690« Vermittler werden nicht berücksichtigt. 11915

Házasságot urikörökben ugy bel- mint külállamokból is, létrehozok a legnagyobb diszkrécióval. Marie Fejos, Vel, Kikinda, Nikole Pašića ul. 1591 10709

Férjhezmenőknek, nősülőknek biztos siker. Cim a kiadóban. 9896

FOGLALKOZÁS

Suche intelligentes Fräulein zu meinen 4 und 8 jährigen Kindern. Serbische Sprachkenntnisse bevorzugt. Kemény Gyula, Subotica, Trumbićeva 12.

Fiatal füszerkereskedősegéd, magyar, szerb és német nyelvtudással, állást keres, lehetőleg október tizenötödiki belépésre detaill vagy angróüzletben. Cim a kiadóban. 11927

Intelligentes Fräulein mit Kentnissen „der serbischen und deutschen Sprache, wird zu zwei Kinder im Alter von 6 und 8 Jahren, gesucht. Offerte mit Zeugnisabschriften unter »Solid« an Kardos Annoncenbureau erbeten. 11890

Mészáros- és hentessegéd állást keres mint tőke- vagy vágóhidi legény. Doroszló Pál, Ada. 11904

Megbizható nős háziszolga szabad lakás, fütés világitással kerestetik azonnalra. Cim a kiadóban. 11897

20%-os koronabónok eladását és vételét legelőnyösebben közvetitiük Suboticai Kereskedelmi és Iparbank. (Vasuti parkkal szemben.) 11886

Cirkfürész- és malomtisztviselő, könyvelő, pénztáros, gépiró, állását változtatná. Szives megkereséseket »Fa — malom« jeligére a kiadóhivatalba kér. 11787

Ondoláló azonnalra felvétetik Weinerth József. Subotica, Jelašićeva ul. 9 11902

Laboránst, ügyes önálló munkást, aki csokoládégyárban már dolgozott, azonnali belépésre felvesz Brummer cukorka és csokoládégyár, Szubotica. 11884

Selyemharisnyán szemfelszedést, uj harisnyák készitését, fejelést, talpalást vállal Koljadićné Noviszad, Futoški ut 38. 11882

Füszer- és rövidáru kereskedősegéd, szerb és magyar nyelvtudással, október 15-re állást keres. Szekula Márton, Novi-Becsej, Cara Dušana ulica 9. 11913

Ügyes segéd, ki rádió szaküzletben szervirozott, felvétetik. Central Rádió Szubotica. 11874

Selyempincsi, fajtiszta, egy pár 3 hónapos darabonként 300 dinárért eladó. Meštrovićeva ulica 27. (Mucsi telep). 11908

Jómegjelenésü kiszolgálóleány vendéglőbe felvétetik. Cim a kiadóhivatalban.

Kereskedősegédet, füszer- és csemegeszakmából, elsőrendü erőt 15-re keresek. — Cim a kiadóban. 11920

Házmester felvétetik. Vojnić Tošinice ulica 28. Kőmivesmester előnyben. 11919

Ügyes varróleányt keresek V., Mokranjčeva ulica 43.

Kerestetik nagyobb háztartáshoz megbizható házaspár, hol a nő mint szakácsnő, férje pedig szobajnas müködne. Šenoe ulica 21. 11876

Munkáslányokat azonnali belépésre felvesz Káinné virágüzlete. 11879

Órássegédet, önálló munkást saját szerszámmal, aki az aranyjavitást is érti, keresek azonnali belépésre — Halász Mijó, Djakovo. 11911

Körzeti képviselőket keresünk Jugoszlávia minden részéhe slágercikkekre. — Ajánlatok »Goldgrube« jeligére Jugomosse, Zagreb, Zrinjevac 20 cimre kérünk. 11907

Munkáslányokat felvesz Braća Kunetz keretüzeme, Fetér. 11905

Keresünk korszakalkotó találmány terjesztésóhez az ország minden helységében képviselőt nagy kereseti lehetőséggel. Ajánlatok La Plachtep, Szubotica, Mokrančeva ul. 13 alá küldendők. 10154

Ügyes kiszolgáló leányok, akik már rövidáru üzletben alkalmazva voltak, állandó állásra, jó fizetéssel kerestetnek. Csakis szakmabelick jelentkezhetnek. Cim a kiadóban. 11893

Utazókat

kerületi képviselőket keres német világcég az ország minden részében (magas jutalékra) elsőrangu, konkurrencia nélküli cikkek eladására. Havi 8—10.000 dinár biztos kereset. Mintagyüjteményért 500 dinár óvadék szükséges. Csakis komoly urak, kik üzletekben és magánosoknál elsőrendüen vannak bevezetve, küldjék be ajánlataikat »Németország« jeligére a kiadóhivatalba.

Baranyai földbirtokok

jól termö, sik területen, 10, 50, 100, 113, 150, 200, 260, 300, 470, 600 és 1000 katasztrális hold területtel, megfelelő majorságokkal, eladók, továbbá **baranyai elsőrendü hórgazdaságok** 200 1100, 1400, 1650 katasztrális hold sik területtel, élőholt megváltással, 10—12 éves bértartamra, kedvező feltételekkel átadók. Értesitést ad 8 dinár válaszbélyeg ellenében **Szigriszt Lajos** O. F. B. engedélyes irodája, Pécs, Király-ucca 1. 11910

APRÓHIRDETÉSEK

Apróhirdetés egy szó 1 dinár, vastagbetüs és elmaró kétszeresen számit. Legkisebb apróhirdetés ára 10 din. Csak felbélyegzett jeligés leveleket továbbitunk Kérdezősködésekben válaszbélyeg mellékelendő.

Utazó Bácska, Bánát és Baranyában a rőfös- és vegyeskereskedésekben bevezetve, azonnali belépésre állást keres. Cim a kiadóban. 11861

Професор за српски, латински и математику, који би се примио за обучавање женског ђака за полагање приватног испита из петог и шестог разреда гимназије, моли се да са општи своје услове у Српску Банку, Пашићева ул. 4. 11779

Füszer- és csemegesegéd, perfekt szerb nyelvtudással, állást keres. Cim a kiadóban 11781

Fehérneművarrónőket felvesz a »Dama« szalon. — Tolstojeva ulica 21. 11810

Gyógyszerész-asszisztenst keres nagyobb praksszissal és nyelvismeretekkel. — Ivačković M. gyógyszerész. Velika Kikinda. 10737

Házmester, lehetőleg kőmüves, felvétetik. Bővebbet Blum gyógyszertárban. 11826

Hölyfodrászt, aki jó ondoláló és hajvágó, október 17-re felveszek. Ajánlatok az életkor megjelölésével »Bega« hirdetőbe. Veliki Bečkerek intézendők. 11839

Okleveles tanitónőt keresek pusztára, aki kis lányomat a gimnázium magyar tagozatának alsó osztályaira mint magántanulót előkésziti. Ajánlatokat »Okleveles tanitónő« jeligére a kiadóba kérek. 11668

Gyermekekhez, 1—2 évesekhez, jobb házba, ajánlkozik jó családból való leány, német, magyar, szerb nyelvtudással. Cime Molnár könyvkereskedésben, Szenta. 11748

Köszeg a téli Mindenkinek kötelessége gondoskodni arról, hogy ágynemüje rendben legyen. Erről olcsón és jól csak **Euljovčićné Német Margit** paplankészitőnél, Pašićeva ulica 8. (edénypiac) tud gondoskodni. — Készit paplanokat legolcsóbbtól a legdrágábbig. Régi használt paplanokat átalakit olcsó munkadijért. Jöjjön győződjék meg szolid áraimról. — Azonkivül minden rendelömet egy kellemes meglepetésben fogom részesiteni. 11767

Ügyes leány könnyü munkára felvétetik. Cim a kiadóban. 11798

Bolti szolga, aki hentes munkához is ért, kerestetik. Cim a kiadóban. 11769

Gyakornokot szerb, magyar és lehetőleg német nyelvtudással keres a Kraljevbregi Pezsgőgyár. 11774

VÉTEL-ELADÁS

Melegányi üvegberendezést, használt de jó állapotban levőt, lehetőleg kerttel, a bolgár kertészetnál használatosat keresek megvételre Cim a kiadóban. 11901

30%-os koronabónokat veszünk minden mennyiségben kedvező feltételek mellett. Ajánlatok »Br. 897« jeligére Jugomosse, Zagreb, Zrinjevac 20 cimre küldendők. 11906

Földbirtok, 150 hektár (400 kat. lánc) szántó, a szükséges épületekkel. Ub mellett, Beogradtól 3 órára, egymillió dinárért eladó. Fizetendő megegyezés szerint. Felvilágositással szolgál Mesarović, Beograd, Knez Mihajlova 18. 11923

Cesztenye eladás. Nagyszemü, friss. Szücs Lajos, Sombor, Kralja Petra 61.

Eladó kisebbszerü sarokház üzethelyiséggel, berendezéssel. Ára 40.000 dinár. Levelekre nem válaszolok. — Bővebbet Fekete Mihály kereskedő, Kula. 11888

Ház sürgősen eladó. III. kör, Banatska ulica 21. 11832

Malomkő-lerakat. Speciális trsteniki exelsior darás és kiőrlő kövek nagy választékban és minden nagyságban — garancia mellett részletfizetésre kaphatók. 36″ 3600 dinár, 38″ 3900 dinár, 42″ 4500 dinár páronként. Árak ab Subotica. Lerakat: Halbrohr szállitónál és Kemény Julie műszaki üzletében Subotica. Vojvodina—Bánáti-i főképviselő Mamužić Ivan gépkereskedő, Subotica, Sudareva ul. 9. 11762

Autó, hathengeres, négyüléses, pótülés beilleszthető, Okland, teljesen jó, üzemképes állapotban olcsón eladó. Kovács-garázs, Bácska Topola. 11916

Molnárok. Eladó 20 darab Stahel és Lenner, Budapest gyártmányu III. számu Trieur, 450 mm. átmérővel, 1750 mm. hosszu, felében 4 és háromnegyed mm., felében pedig 5 és egynegyed mm. mart lyukazattal, nagyon jó állapotban, együtt vagy darabonkint jutányos áron. Felvilágositással szolgál »Narodna Mlinska i Gospodarska Industrija D. D.« Zagreb 2 — poštanski pretinac 2. 11898

Lokomobilt, üzemképest, 12/20 HP bérbe veszek. — Gépésztulajdonos állást nyerhet. Ing. Frank, Beograd, Studenička 63. 11895

Alma, mindennemü asztali, masanszki és- másfajta alma vagononkint kapható. Horvat Stjepan stariji, kod crkve, Sv. Juraj n/B, Čakovec. 11887

Paprikát, édes félédes, rózsa és gulyást garantált vegytiszta, friss őrlést prima minőségben, 5 kg.-tól minden minőségben, utánvét mellett, kivételes olcsó áron szállit: Tolnai paprikamalom, Horgoš 11880

Elismerten jóforgalmu üzletemet férjhezmenés és száltal Wienbe költözés miatt, előnyös fizetési feltételek mellett sürgősen eladnám. **Eszterka női kalap** üzlet Subotica, a korzón. Sikkes modellkalapok 80—100 dinártól kezdve kaphatók. 11929

Modern ebédlőbutor, szép kivitelben eladó. Érdeklődni Krausz szállitó Karadžićeva ulica 10. 11862

Vendéglő, mely Čantaviren 40 év óta a gabonapiacon fennáll, más vállalkozás miatt eladó. Gucunski Ljubomir. 11824

160 dinár

10.000 kg durvaszemcsés dunai homok, 120 dinár finomszemcsés, ab vagón Bogojevo. Nagymennyiségü Szává-sotterrel is rendelkezem. Johann Merkl, Sonta. 9033

Olcsó kitünő kikindai hornyolt vörös

tetőcserép

kicsinyben és vagontételekben kapható Daničićev (Palicsi) put 29. sz. alatti uj tetőcserép telepen. Rendeléseket felvesz **Kemény banküzlet,** Szubotica, Manojlovićeva ul. 8. 8365

Két darab iróasztal eladó, Ruff cukorkagyár, Subotica. 11868

Kárpitos

munkák, sezlonok, paplanok olcsón kaphatók. **Konrád** kárpitosnál Subotica, Zmaj Jovina trg 5. 11798

Olcsón eladó toilette-asztal tükörrel, ágy és éjjeli szekrény. Trg Vojvode Putnika 16. 10864

Uj ház 3 uccai szobával, konyhával, üzletnek is alkalmas, elköltözés miatt olcsón eladó. XI., Hrvatska ulica 16. a Petroleum finomitónál. 11840

Használt boros

hordók

minden mennyiségben azonnal tölthető 50 litertől 7000 literig kaphatók Krix Lajosnál, Subotica, Mažuranićeva ul. 19. 7112

Nemes, fajtiszta gyümölcsfákat, diszcserjéket, bokor és futórózsákat őszi szállitásra ajánl a Vajdaság legrégibb kertészete. Kérje őszi árjegyzékünket. Bednarz-féle kertészet, Stara Kanjiža 9980

Zászlók

tiszta gyapju tengerészzászlószövetből, **garantált** fény-, eső- és viharmentes. Nagyban és kicsinyben. — **Winkler József,** Subotica, Madjarska ul. 9. Kérjen árajánlatot. 10079

Komplett gyapjufonoda helyszüke miatt eladó. — Varga Flórián, Subotica, Trumbićeva ul. 3. 10750

Füszerüzlet, jóforgalmu, Szenta forgalmas részén, berendezéssel együtt eladó Cim Molnár könyvkereskedés, Szenta. 11148

Házhelyek. Az épülendő vámhivatal és teherpályaudvar közvetlen közelében Hrvatska ulica 26. sz. alatt 12 parcella házhely és egy lakóház jutányosan eladó Érdeklődni Monastirska ul. 4. szám. 11518

Nem csak azok dicsérik akik látják, hanem azok is akik vették a

CHARMOLAIN FEILLE PAPLANSELYMET,

mert nem csak különleges, de a minősége is jobb az összes eddigi selymeknél. Szélessége 150 cm., ára 340 din. Egyedüli elárusitás

PERO VUJKOVIĆ, SUBOTICA

Ernyedtséget és fáradtságot

szoktak az idősebb emberek érezni. A vérkeringés fokozására a legjobb szer a természetes „PLANINKA“ gyógyfütea.

Kérjen a gyógyszertárakban csak valódi BAHOVEC-féle „PLANINKA“-teát leplombált csomagokban a készitő cég nevével:

APOTHEKE Mr. BAHOVEC, LJUBLJANA

Hölgyfodrász-szalon

Az ismert kiváló női fodrász, **BULAJIĆ,** julius 1-től kezdődően **Aleksandrova ulica 6.** szám alatt van. Bejárat a kapu alatt. ☞ Ismert olcsó árak!

LIFKA-MOZI

Csütö töltöl vasárnapig
2 kivételes ujdonság! 5 csillag!
Harry Liedtke, Verebes Ernő
Hans Junkermann

Fekete dominó

Egy csábító karnevál éjszaka mámoros története

Luciano Albertini, Vivian Gibson

Tempo .. Tempo ...

Rózsaszinü gyémánt eltünésének titokzatos története
Előkészületben a szezon kimagasló eseménye
Istentagadó lány. Modern és bibliai történet

Szőlőzuzó Borprés

és mindennemü **mezőgazdasági cikkek**

tetemesen leszállitott árakon

kapható.

Barzel D. D.
géposztálya
Szubotica
Kunetz-ház
Rudics-kitérő

Eladó birtok

Sentán a Munkástelep mellett, közvetlen a város szélén fekvő 72 lánc szántóföld gazdasági épületekkel, továbbá az Epreskert és Temető-dülőkben lévő 14 lánc prima szántóföld és egy városi nagyobb bérház eladó. A feltételek dr. Huszágh Nándor sentai ügyvédi irodájában tudhatók meg. 11349

Eladó Szegedi szőllőkben 14 kapa kert 2 házzal, parcellázásra alkalmas. Érdeklődni Teslina ulica 50. 11794

Eladó elsőrendü étterem és sörcsarnok Beograd központjában, a Terazián. Havi forgalom 400.000 dinár. Részletes felvilágositással szolgál Božić, Beograd, Kumanovska 1. 11801

20%-os koronabónokat veszünk. Pučka štediona i založni zavod d. d. Osijek, Desatičina ulica 27. 11802

Ház nagy telekkel eladó, azonnal átvehető. Skotus Viator ul. 55. 11812

Négy kapa szőlő termése Palicon eladó. Felvilágositással szolgál Szuboticán Petrogradska ul. 30. 11823

Ajtók, ablakok azonnali szállitásra részletre is kaphatók Mihály István asztalosnál, Subotica, Zlatarićeva ul. 22. Tüzoltó laktanya közelében. 11173

Mülábak

mükarok, gyógyfüzök, támgépek és betegtoló-kocsik, Schönbrunnál, Szubotica, Paje Kujundžićeva 20.

KIRAKATÜVEGEK VITRUMNÁL, NOVISAD, PUTOŠKI PUT 137. 9987

Modern családi ház, adómentes, tiz év alatt ingyen kifizetődik, eladó. Azonnal beköltözhető. Földes ruhaüzlet. 11588

Kátránypapir, börtetőfedő-, parafás falszigetelőlemez és **vasgerenda** bármilyen méret raktárról kapható. — Barzel vaskereskedés, Subotica. 10444

Ház az V. körben, kedvező fizetési feltételek mellett sürgősen eladó. Kohajda, Vilsonova ulica 28. 11865

Gramafon és jókarban levő kerékpár eladó. Bakalić Čedomir, Gajeva ul. 78. 11869

Eladó téli alma, fáról szedett válogatott, arany téli parmen, sárga belleflor, moos, Janathán, sikulai, téli Bismark szercsikai, stb. Sefcsics Lajos, Save Tekelije 8. 11773

Sarokház eladó, mely áll 2—2 szobás és két egy szobás lakásból a belterületen. Érdeklődni lehet Lagner fodrásznál, Pašićeva ul. 6. 10.130

Két 3—3 szobából álló, irodának különösen alkalmas helyiség Jelašićeva ul. 6. és Aleksandrova ul. 1. sz. alatt kiadó. Érdeklődni lehet dr. Sztrelitzky Dénes ügyvédnél. 11680

Asztra-szivógáz cséplőgarnitura, 30—35 HP, komplett felszerelve, eladó. — Özv. Richter Fülöpné, Bogojevo. 11723

Eladók Bánátban 90, 100, 300, 400 holdas prima birtokok 5—15 évi pénz vagy buzában való lefizetésre. — Felvilágositással szolgál Bodor Lajos közvetitő, Veliki Becskerek. 11735

KÜLÖNFÉLE

Oszijek mellett Rétfalun jó forgalmu füszer üzlet korcsmával, sarok épülettel eladó vagy bérbeadó. Beck fakereskedő, Szubotica — Lifka-bioszkop. 11912

Kütszobás, száraz lakás mellékhelyiségekkel nov. 1-re kiadó. Cim a kiadóhivatalban. 11922

Keresek szalmaprést bérbe vagy olyan préstulajdonost, aki a préselést személyesen elvállalná. Paja Peičić vendéglős, Vajszka, Bácska. 11924

Kiadó vagy eladó jóforgalmu vendéglő elköltözés miatt. Körösi Imre, Bačko Petrovoselo. 11914

2 modern kétszobás üres lakás, verandával és mellékhelyiségekkel azonnalra kiadó. Gyonović, Pijukovićeva ulica 34, a Párhuzamos utnál a Mária-kép melletti jobboldali első ucca. 11899

Fakereskedés forgalmas helyen kiadó. Preradovićeva ul. 11. 11878

APRÓHIRDETÉSEK

Apróhirdetés egy szó 1 dinár, vastagbetüs és cimszó kétszeresen számit. Legkisebb apróhirdetés ára 10 din. Csak felbélyegzett jelige leveleket továbbitunk. Kérdezősködésekhez válaszbélyeg mellékelendő.

Tisztelettel értesitjük a nagyérdemü vevőközönséget, hogy a belföldön elismert

kulai gyártmányu

szövetek egyedelárusitását Szubotica területére átvettük, amelyek nálunk nagy választékban olcsó árak mellett szerezhetők be.

Tisztelettel

Veco M. Vidaković i Sinovi

Subotica, Jelačićeva ulica 10

1681

RADIO

RADIO üzletem uj osztálya

Heumann Mavro
Subotica. Tel. 3-85

Modern, comfortos földszintes ház

a város belterületén **eladó**

Különösen alkalmas vidékről beköltöző orvos-ügyvéd-fogrvos részére. Felvilágositás nyerhető **dr. Wilheim ügyvéd irodájában. — Telefon 92**

135 dinár hatszemélyes likőrkészlet kinaezüstből tömör, tetszetős kivitel

295 dinár 14 karátos arany karóra 10 köves, svájci szerkezettel

Kiváló minőség, irásbeli jótállás

Goldberg ékszerész és órás, Noviszád

Kr. Petra ulica 23

8373

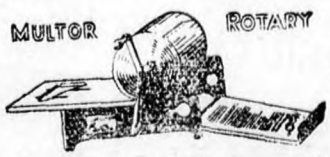

A legolcsóbb és legmodernebb **sokszorositókészülék,** mely a legjobb eredménnyel dolgozik és megfelel a legdrágább készülékeknek

„MULTOR Co" Beograd, Obilićev venac 25

Vasiljević uriszabósága

Subotica, Aleksandrova ul. 13.

Megérkeztek a legujabb őszi angol szövetujdonságok. A legelegánsabb öltönyök, felöltők, télikabátok, mértékutáni készitése. Tekintse meg óriási raktáromat vételkényszer nélkül!

VÁROSI MOZI

Csütörtök — vasárnap
Kettős müsor! Két nagy sláger!

Az én kedvencem

vigjáték. — Főszereplő:
MARY PICKFORD

Az Istenek táncosnője

A főszerepben
GILDA GRAY és CLIVE BRONK
(a „Sárga liliom" felejthetetlen szereplője)
A szezon két nagy filmje

Két szoba, előszoba november elsejére kiadó. Antunovića ulica 11. Schweiger. 11925

Központban Fra Ješe trg 15 alatt, emeleten 2 uccai szoba, előszobával kiadó. Alkalmas irodának, rendelőnek. Ljubibratich háztulajdonos. 11877

Kulán jóforgalmu péküzlet haszonbérbe kiadó, esetleg eladó. Felvilágositással szolgál Pleesz P., Kula. 11785

Üzletsarokház alkalmas iparosnak is négy szobás lakással, több mellékhelyiséggel azonnal kiadó. Bővebbet Suma agentura, Subotica. 11685

Különbejáratu csinosan butorozott uccai szoba 1 vagy 2 személy részére október 15-re kiadó. Karadžićeva ul. 20. (Bárány szálló köz.) — Ugyanott szuterén műhelynek, raktárnak vagy borpincának kiadó. 11805

Ujonnan épült modern lakások a Majsai-uton a fateleppel szemben kiadók. Ugyanott Gerbics füszeresnél lehet érdeklődni 11885

Kétszobás modern lakás fürdőszobával irodának is alkalmas, kiadó. Sugár Manónál füszerüzlet. 11891

Becskereki Hotel Srpska Krunában 50 dináros napi panzió! 10730

Pertics

művészfényképész **Csirkepiac,** Gimnázium mellett. Ujdonság: mesterséges napsugarak, ragyogó frizurák! 10840

Rossz a rádiója?

Nincs megelégedve teljesitményével? Elavult rendszerü? Forduljon bizalommal **Pálfi Jenő, rádió-technikai laboratóriumához Subotica X., Vesnićeva ulica 5.** (Lelencház mögötti sarokház.) 11174

Vendéglő — munkás kantin, Beogradban, a pancsevői hid épitésénél, napi forgalom 1000 munkás körül, teljes berendezéssel együtt azonnal kiadó kedvező feltételek mellett. Felvilágositás a helyszinen nyerhető. 11652

Észak- és Délamerika összes államainak jegyzéke minden odautazásra vonatkozó utbaigazitással most tiz dinárért kapható. Küldhető posta- vagy okmánybélyegekben. Nemzetközi Iroda, Aleksandrova ulica 9, Subotica. 11366

Közvetitjük a legrövidebb idő alatt az engedélyek minden fajtáját, állampolgársági, itt-tartózkodási engedélyt, (trafik, kávékimérés, lično i mesno pravo stb.) Nemzetközi Iroda, Subotica, Aleksandrova ulica 9. 11366

Nagy szálló

mintegy 160 szobával, egyetemi városban, nagy kávéházzal, étteremmel, hangverseny- és ártermekkel, kedvező feltételek mellett eladó vagy bérbeadó. **Szálló** forgalmas vidéki gócponton, 28 szobával, étteremmel, kávéházzal, klubhelyiségekkel bérbeadó. Értesitést ad 8 dinár válaszbélyeg ellenében **Szigriszt Lajos** O. F. B. engedélyes irodája, Pécs, Király ucca 1. 11909

Uj burgonya

teljesen érett raktárképes
„JULIUS GYŐNGYE"
étkezésre legkitünőbb németországi fajta. Kapható vagontételben megegyezés szerint. Mázsaszámra vasuton utánvéttel **130 dinárért** zsákkal, brutto netto ért. ab Crvenka állomás
DIENER NÁNDOR gazdasága Crvenda 10501

Sütemény 2 din.

Haboskávé süteménnyel **5 din.**
Teasütemény kg.-ja **60 din.**
Alkalmi és lakodalmas
Torták
olcsón kaphatók 5408
„MIGNON"
Institoris Sándor
ujonnan megnyilt cukrászdájában SUBOTICA, Strosmajerova ul. 22 Halpiac, Farnó mészáros mellett

Ujoncok! Szakavatott egyének pontos felvilágositásokat adnak katonai természetü, különösen sorozási, szolgálati idő meghatározására és jogos esetekben a szolgálatok megröviditésére vonatkozó ügyekben. Nemzetközi Iroda, Subotica, Aleksandrova ulica. 11366

Gyümölcsfákról és bokorrózsákról név- és árjegyzéket díjtalanul küld Gallé Viktor városi kertész, Senta. 11845

»Neo-Derma« kivonat biztos szer viszketegséggel járó börgyulladások és börbajok ellen 10 dinár előzetes beküldése mellett prospektust küld Nada laboratórium. Subotica.

Apróhirdetések Szuboticán az Aleksandrova ulicán a Pressburger-féle üzletben, a Pašićeva ulicán a Rádió-Reklám irodájában, Universitas könyvkereskedés Aleksandrova ulica, Földes Samu ruhüzletében, Gyümölcspiac, Noviszadon, Szomborban, Szentán, Veliki Becskereken ottani fiókkiadóhivatalainkban is eredeti áron feladhatók.

Két szoba és előszobából álló lakás a gyümölcspiacon november elsejétől magánosoknak, gyermektelen házaspárnak vagy iroda számára kiadó. Cim a kiadóhivatalban.

A szerkesztésért felelős BRÓDY MIHÁLY — Nyomatott a kiadótulajdonos Minerva r.-t.-nál — Felelős kiadó: NAGY SÁNDOR Szubotica.