Budapest, 1899. Negyedik évfolyam. 84. szám. Szombat, március 25.

# BUDAPESTI NAPLÓ

Szerkesztőség és kiadóhivatal: József-körut 18.

Főszerkesztő: VÉSZI JÓZSEF. Felelős szerkesztő: BRAUN SÁNDOR. Kiadja: A SZERKESZTŐSÉG.

Egész évre 14 frt, 1/2 évre 7 frt, 1/4 évre 3 frt 50 kr., egy hónapra 1 frt 20 kr.
Egyes szám Budapesten 4 kr., vidéken 5 kr.

## Ünnepi rébuszok.

*Budapest*, március 24.

(v.) A függetlenségi orthodoxia nagyon összekapott a függetlenségi neologiával. Csökönyösen és keserüen vádolgatják egymást. Hol az orthodoxok eretnekséggel a neologokat, hol ezek maradisággal amazokat. És ez a nagy összeveszés mind a delegáció miatt van. Maga a testvérharc csak igen csekély mértékben érdekel bennünket. Abban a politikai gyülekezetben erős hajlandóság lakik a szektaképződésre. Hol egyes szakadárok ugranak meg töle, hol valóságos szkizma rajzik ki onnan. De azért csak összeforradnak később megint. Az amöbák világában lát az ember sürün ilyest. Ezek az egysejtü állatok kibocsátanak magukból egy-egy nyulványt; ez aztán leszakad róluk s maga is külön amöbává lesz; s ha közelében marad az elsőnek, amelyből kiválott, akkor megesik olykor, hogy egymáshoz tapadnak megint s vagy a gyermeksejt eszi meg a szülősejtet vagy az utóbbi amazt, de beáll az a furcsa eset, hogy megint együtt vannak, mintha semmi sem történt volna. Ilyen ártatlan szórakozást a közjogi ellenzék nem ritkán enged meg magának. Ami aztán azt a látszatot kelti, mintha a megférhetetlenség elvi jogcimeket keresne benne a pártrepesztésre, s ha aztán kipárolgott az urakból, amit jó magyarán prima furiának neveznek, akkor visszacsinálják szépen a rögtönzött szektát. S nehogy ki nem érdemelt haragot vonjunk magunkra, hát sietünk kijelenteni, hogy ez a látszat is lehet csalékony, mint minden látszat.

A legujabb szétbékülés a delegáció jogcimének elvi alapján történt. Bennünket ez a házi perpatvar csupán egyetlen szempontból érdekel. A világért sem akarnók mi a közjogi ellenzéket a delegációba csábitani. De másfelől meggyónjuk töredelmesen egy gyöngénket: *az adott viszonyok között* igenis kivánatosnak látnók, ha ez a párt eddigi gyakorlatának felfüggesztésével bemenne a delegációba. Nem azért, mert *közjogi* ellenzék, hanem mert *ellenzék*. A néppárt ugyanis a közösügyi kérdésekben nem ellenzék, hanem a delegációban mindig arra fog törekedni, hogy szolgálatkészségében tultegyen a kormánypárton. Igy hát kisebbségi ellenőrzés nélkül maradna az állampolitikának éppen az a nagy és rendkivül fontos komplexuma, amelyet a delegáció hatáskörébe utal a közjogi kiegyczés. Ebben a vonatkozásban ma nincs más ellenzék, mint a függetlenségi párt. Országos érdek tehát, hogy még kényelme árán is vállalkozzék ez az egyetlen ellenzék a kisebbségi feladatnak a delegációban való teljesitésére. S ez lévén az álláspontunk, beleszólhatunk mi is a közjogi ellenzéknek házi viszálykodásába.

Az orthodox felfogás ma szertelen élességgel ront neki a neologiának. Egyenesen Kossuth Lajost szegzi az Ugron Gábor mellének. De vajjon mit mondott Kossuth Lajos a delegációról? Azt-e, hogy a függetlenségi párt feltétlenül távolmaradni tartozik a delegációtól? Ó nem. Hiszen maga az orthodox közlöny fejti ki, hogy Kossuth Lajos szerint „nem lehet minden körülmény közt föltétlen elvül kimondani a delegációtól való távolmaradást.“ Igen ám, de az orthodox felfogás szerint a függetlenségi párt csakis akkor mehetne be a delegációba, ha a parlamentben többségre jutott s a még törvényesen fennálló intézménynek funkcionálásáról a perszonál-unió keresztülviteléig ideiglenesen gondoskodni lesz kénytelen. Már akár igy, akár ugy, de bevallottan nincs elvi akadálya a delegációban való közremüködésnek. Ha pedig *elvi* akadály nincs, akkor a közremüködés megkezdésének időpontja merőben *a politikai célszerüség* kérdése. S már most kérdezzük az orthodox gyülekezetet, a kettő közül melyiket kivánja a politikai célszerüség: azt-e, hogy a közös kormány és a többség ellenőrzés nélkül állapithassák meg a közös költségvetést, avagy azt, hogy ez a pénzügyi és politikai szempontokból rendkivül fontos munka éber és hatékony ellenőrzés mellett történjék? De a választ nem a copftól, hanem a közjogi ellenzék lelkiismeretétől és józan eszétől kérjük.

Furcsa jelenség, hogy a delegációtól való iszonyát az orthodoxia nem érvekkel, hanem rébuszokkal támogatja. Első rébusza im ez: gyávaság és meghunyászkodás volna a függetlenségi párt részéről, ha most egyszerre bevonulna a delegációba. Hát ez igazán rébusz, amelynek nincs okos megfejtése. Ha a delegációban való megjelenés gyávaság, akkor a logikának örök törvényei szerint ennek az ellenkezője bátorság. Kérdezzük már most, micsoda kurázsi kellett ahhoz, hogy a közjogi ellenzék harminc éven át távol maradt a delegációtól? Életveszélynek mikor tette ki magát ezzel? Mikor lett e miatt bántódása? Meggörbült-e valaha csak egy hajaszála is ez absztinenciája következtében? Ország-világ tudja, hogy ha esett bántódása a függetlenségi pártnak, hát e miatt bizony sohasem esett. Ellenkezőleg. A közös miniszterek nyilván sokkal jobban szeretik a függetlenségi pártot, amely otthon maradt s nem őket, hanem a magyar kormányt sanyargatja, mint némely kormánypárti delegátust, aki otthon sohasem zavarja a vizet, de a delegációba eljön s ott a közös miniszterek rovására szeret virtuskodni. Üres frázis tehát az a tétel, hogy a delegációban való megjelenés gyávaság volna. Nem a kurázsi kérdése ez, hanem általában a politikai célszerüségé s az adott viszonyok között a politikai lelkiismereté. S ha gyávaság is volna az,

## TÁRCA.

### Bünös szerelem.

— A *Budapesti Napló* eredeti tarcája. —

Irta: *Ábrányi Emil.*

Csak megfigyeléskeppen bocsátom előre, hogy nagy színészek, igazán nagy színészek — kivált tragikusok — nem foglalkoztak szindarab-irással.

Az irodalomtörténet nem tud semmit arról (pedig az irodalomtörténet mindent tud és statisztikát vezet a halhatatlanságnak minden apró tényéről), hogy az angol Garrick, Kean és Kemble, a francia Talma, a német Anschütz, az olasz Salvini Tamás, a magyar Egressy Gábor valaha szindarabbal állott volna elő.

Valószinü, hogy nem volt rá se idejük, se tehetségük. Az ábrázolás zsenije fölszivott bennük minden egyéb képességet és a saját reprodukáló müvészetükre forditott gond, a folytonos tanulás és nagy feladatokra való előkészülés nem engedett nekik időt arra, hogy megpróbálkozzanak az alkotás, az irás müvészetével.

Csak a gyönge, szintelen, kiválóság nélkül való aktorok irnak szenvedélyesen, szinte fenyegető termékenységgel szindarabokat. Talán azért, hogy darabjaik révén jussanak ahhoz a babérhoz, amitől ábrázoló képességük silánysága megfosztotta őket. Tapsot akarnak hallani minden áron. Ha nem juthatnak hozzá, mint szinjátszók (ó a középszerü szinész esztendőkig észrevétlenül robotol a szinpadon, mig mások egy grimaszszal falrengető tapsokat aratnak) kicsikarják a sorstól, mint szerzők.

Shakespeare másodrangu szinész volt, olyan epizodista-féle, ahogy ma mondanák. Hamletben a szellem szerepét játszotta, „nagy intelligenciával“, ahogy egy udvarias kortárs megjegyzi. Egyetlen nagyobb szerepéül a bohózatos Falstaffot emlitik. Vajjon nem érzett-e magában emésztő vágyat, hogy maga játszsza el a saját nagyszerü kreaturáit: Otellót, Leart, Macbethet, III. Rikárdot, Coriolánt? Érezni bizonyosan érzett, de a világ legnagyobb, legfényesebb objektivitása magával szemben is objektiv maradt: belátta, hogy nincs tehetsége hozzá és beérte az epizód-szerepekkel, a burleszkkel, a potrohos Falstaffal. Jellemző, hogy az, aki mint iró elérte a tragikai fenség netovábbját: mint szinész csak a durva, trágár komikum keretében boldogult.

Molière szintén nem tartozott a kiváló szinészek közé. És ő is, mint Shakespeare, a komikum terén tünt ki, ha egyáltalán lehet szó náluk kitünésről. Leghiresebb szerepe Argan volt a *Képzelt beteg*ben. Ennek végtelen sokat kacagott a francia közönség, még akkor is, amikor Molière ebben a szerepben igazán meghalt a szinpadon.

A németek közt Iffland nem lehetett valami nagy ábrázoló. Szinigazgató létére válogathatott a szerepekben, de csak a direktorság, nem pedig a zseni jussán játszotta Shakespeare, Goethe és Schiller hatalmas alakjait.

Nálunk Szigligeti Ede volt a legrosszabb szinész és a legszaporább drámairó. Czakó is szinészkedett, Tóth Ede szintén; egyik sem vitte többre apró, jelentéktelen szerepeknél.

*Szigeti* József az egyetlen, aki remek dolgokat produkált a szinpadon, mint alakitó müvész s aki egyuttal ragyogó humorral teljes, kitünőnek mondható szindarabokkal gazdagitotta a magyar drámairodalmat. Ő az a kivétel, aki megerősiti a szabályt.

A tapasztalás arra vall, hogy két olyan középszerü komédiás, mint Shakespeare és Molière, fölöje emelkedhetett a világirodalom legelőkelőbb drámairóinak. De még ebből nem következik, hogy minden rossz szinész eo ipso jeles drámákat ir.

Shakespeare és Molière akkor is megirták volna remekmüveiket, ha világéletükben mindig távol maradnak a szinpadtól, noha valószinü, hogy az ügyes jelenetezést, a szinpadi hatást a szinpaddal való benső ismeretségüknek köszönhetik. Ellenben sok középszerü szinész a drámairásban is középszerü marad. Drámáikat is az teszi hatástalanná, ami szinészetüket: a hamis pátosz, az erő és igazság hiánya. Mint szinészek nem az eleven emberről veszik mintáikat, hanem a nagyobb szinészeket utánozzák. Mint drámairók nem a hivatás belső hangját követik, nem az életet tükrözik vissza a maguk egyéniségén keresztül, nem a saját mondanivalójukat mondják el, hanem reminiszcenciákat halmoznak összsze, benyomásokat vesznek át abból, amit mások kitünőbben megirtak már évekkel azelőtt, alkalmazzák a másoknál hatásosnak bizonyult csattanókat, tele aggatják szegényes, vézna tehetségüket másoktól elcsent cifraságokkal és legjobb esetben nem élő, igaz alakokat léptetnek föl, hanem hálás szerepeket irnak a maguk vagy egy-egy divatos müvésztárs számára, aki ideig-óráig szenzációssá tud tenni mindent a maga káprázatos erejével.

*

*Császár* Imre, a Nemzeti Szinház tagja, ma este mint drámairó szerepelt a nemzeti szinpadon. A *Bünös szerelem* bemutatóját zsufolt ház nézte, szokatlan érdeklődéssel, nagy várakozással.

Vigyázzunk, mert a darabnak — problémája van! A szerző ezt a kommentárt adja drámájá-

Lapunk mai száma huszonnégy oldal.

amit a lelkiismeret parancsol, mi inkább mondanánk le a bátorságról, mint a kötelességtudásról.

Egy másik ellenvetése az orthodoxiának az, hogy a delegációban való közreműködés különben is fölösleges, mert hiszen a delegáció csak kiküldött bizottsága az országgyülésnek s tehát a közös ügyek ellenörzését magában a parlamentben is lehet, söt csakis ott kell teljesiteni. Hát ez a második rébusz; csakhogy ez amannál még értelmetlenebb. Megfoghatatlan az a perverz mód, ahogy kifogástalan premisszákból ezt a legképtelenebb következtetést tudja levezetni a közjogi ellenzéknek orthodox árnyalata. A delegáció valóban nem egyéb, mint regnikoláris küldöttsége az országgyülésnek. Tehát éppen annyira törvényes, mint maga az országgyülés. Ezt az előzményt igen helyesen állitja fel az orthodox gyülekezet közlönye. De a következtetésben aztán bolondul elkanyarodik az igazságtól. Mert a közös ügyekkel való foglalkozás vagy aggályossá teszi a parlamentet, vagy nem. Ha igen, akkor nem a delegációtól kell távol maradnia a közjogi ellenzéknek, hanem le kell tennie a mandátumait. Ha pedig nem aggályos a közös ügyekkel való foglalkozás, akkor ugyanazzal a lelkinyugalommal, amelylyel élvezik mandátumaikat, besétálhatnak az orthodox urak a delegációba is. Söt lelkünkre mondjuk, még nyugodtabban mehetnének be a delegációba. Mert a közös költségvetésnek megállapitása ott folyik; az összegekröl ott még lehet, söt csakis ott lehet beszélni. Hát mi jusson tartja magát távol éppen a közjogi ellenzék attól a testülettől, ahol azoknak az intézményeknek a költségei állapittatnak meg, amelyeket ő nem szeret? Hiszen minél nagyobb az ellenszenve a közös intézmények iránt, annál inkább kellene odasietnie, ahol erélylyel és kitartással lefaraghat egyet és mást ezekből a kiadásokból. Bolond beszéd az, hogy meg lehet csinálni az ellenörzést a parlamentben is. Mire a közös budget a parlament elé kerül, akkorára a tételei már meg nem változtathatók. Ott már csak jajgatni lehet, amit a közjogi ellenzék sürün tesz meg, vagy pedig tiltakozni, amit jajgatva vagy nem jajgatva, de mindig megtesz. A kiadásokat csökkenteni, a közös költségek emelkedését megakadályozni, vagy legalább mérsékelni egyesegyedül a delegációban lehet. A parlament az 1867: XII. törvénycikk értelmében az állami budgetbe beállitott közös költségvetést amazzal együtt megtagadhatja ugyan, de rajta egy fillérnyi változtatást sem tehet. Az orthodox felfogás tehát azt hirdeti a függetlenségi politika valódi feladatául, hogy ne ott ellenörizzen, ahol lehet, hanem ott, ahol nem lehet. Ebben a politikában lehet nagyon sok önérzet, de logika egy csöpp sincs benne.

Ennyit kellett nekünk elmondanunk a vitás kérdésröl. A többi nem a mi dolgunk, hanem a viszálykodó testvéreké. Ök lássák, mire mennek egymással. Az ország ügyet fog vetni arra, hogy velük mire megy.

# ORSZÁGGYÜLÉS.

*Budapest*, március 24.

A huséti szünet előtt ma volt az utolsó ülés. A kereskedelmi tárca költségvetését, ugy, amint várták, végig tárgyalta a Ház és hozzálátott a földmivelésügyi budgethez is. A kereskedelmi tárcánál *Török* Bertalan, *Komlóssy* Ferenc és *Mócsy* Antal szólaltak fel. *Török* a vasuti kezelőnők helyzetének javitásáról mondott komoly és megszivlelendő dolgokat, *Komlóssy* a felekezeti tanároknak, *Mócsy* pedig a papoknak kért vasuti kedvezményt. *Hegedüs* Sándor miniszter mindegyik felszólalást honorálta egy-egy jóindulatu és szimpatikusan hallgatott megjegyzéssel, s aztán több felszólalás nem volt és nemsokára minden oldalról felhangzó meleg éljenzés jelezte, hogy bevégződött a kereskedelmi tárca vitája, amelynek rendjén *Hegedüs* Sándor diadalmasan foglalta el helyét a legnépszerübb magyar kormányfiaik között.

A előadói székben *Neményi* Ambrust *Papp* Géza váltotta fel, aki alapos beszédben ajánlotta be a földmivelésügyi budgetet. Ezután rövid szünet következett, a szünetre pedig hosszu, nagyon hosszu beszéd, *Mócsy* Antalnak, a minden lében kanál öreg iskolamesternek hosszu, unalmas dikciója. *Major* Ferencen kivül senki sem hallgatta, de annál nagyobb érdeklődéssel fordult minden szem a külföldiek karzata felé, a hol Mócsy beszéde alatt *Mark Twain* foglalt helyet leányaival és *Pulszky* Agosttal. A hires humorista nyilván csalódással ment el a magyar parlamentből, a hol semmi mást nem nyilt alkalma látni és hallani, mint ürességtől tátongó padokat, egy kellemetlen, recsegő hangu és végtelenül hosszu szónokot és az unalom monoton zsibongását.

A budgethez még *Justh* Ferenc szólt, aki a felsővidéki gazdasági bajait ajánlotta a földmivelésügyi miniszter figyelmébe.

A vitát most elhalasztották husvét utánra, azután *Plósz* Sándor igazságügyminiszter felelt *Visontai* Somának a *Magyar Estilap* szerkesztőségében tartott házkutatás miatt hozzá intézett interpellációjára. A mindenképen megnyugtató nyilt és egyenes választ, amelynek korrektségét maga *Visontai* is elismerte, vele együtt az egész Ház tudomásul vette.

---

## A képviselőház ülése március 24-én.

— Kezdete délelőtt 10 órakor. —

Elnök: *Perczel* Dezső.

Jegyzők: *Nyegre* László, *Dedovics* György, *Molnár* Antal.

A kormány részéről jelen vannak: *Széll* Kálmán miniszterelnök, *Hegedüs* Sándor, *Darányi* Ignác, *Plósz* Sándor, *Cseh* Ervin.

Hitelesitették a mult ülés jegyzőkönyvét.

(Előterjesztések.)

**Elnök** bemutatja a legujabban beérkezett kérvényeket.

**Psik** Lajos bemutatja az állandó igazoló-bizottság jelentését, mely a Baján képviselőnek megválasztott *Plósz* Sándor igazságügyminiszter mandátumát rendben találta. Plószt ennélfogva a kérvényezésre fenntartani szokott 30 nap fenntartásával igazolt képviselőnek jelentette ki.

(A kereskedelmi budget.)

**Elnök**: Következik az 1899-iki költségvetés részletes tárgyalásának folytatása.

Az *államvasutak* tételénél

**Török** Bertalan: A kezelő személyzetről szól. A költségvetés keretén belül 1270-re tervezték a személyzet szaporitását, ezek közül azonban csak 24 kezelőnő. Az államvasutak mindjobban nőket kezdenek alkalmazni kellő eredménynyel. Mégis ezek a kezelőnők 10—15 év alatt csak 40 forint havi fizetést képesek elérni. Kéri ezek fizetésének javitását.

**Komlóssy** Ferenc: Kéri, hogy ne csak az állami tanárok kapjanak kedvezményes vasuti jegyeket, hanem a felekezeti és a községi középiskolai tanárok is részesüljenek e kedvezményben.

**Mócsy** Antal: A lelkészek számára kér kedvezményes vasuti jegyeket.

**Hegedüs** Sándor kereskedelmi miniszter: Szivén viseli a Török által mondottakat, de neki a pénzügyminiszterrel egyetértőleg kell eljárnia. A kedvezményes vasuti jegyekre nézve kijelenti, hogy már többen voltak nála ez ügyben, de nem volt még ideje ezzel a kérdéssel foglalkozni. Azt most nem birálhatja el, hogy vajjon helyes volt-e e kedvezményeket egyáltalán megadni, s hogy tovább lehet-e menni e kedvezmények nyujtásában, mikor ily nagy szám előtt állunk, arra most még határozottan nem nyilatkozhatik. Kéri ezt tudomásul venni.

A Ház a tételt elfogadta.

A többi tételt vita nélkül fogadták el, valamint tudomásul vették az aldunai vaskapu-szabályozás 1899. évi költségelőirányzatáról, a statisztikai hivatalnak 1899. évi munkatervéről és a statisztikai hivatal 1899. évi munkatervének kiegészitéséről szóló jelentéseket.

(A földmivelésügyi költségvetés.)

**Papp** Géza előadó ismerteti az előirányzat eltéréseit a tavaszi előirányzattól s beható, szakszerü fejtegetéseiben bizonyitja, miként karolja fel a földmivelési tárca vezetője mind jobban és jobban tárcájának fejlesztésre leginkább rászorult ügyeit. A költségvetést elfogadásra ajánlja. (Helyeslés a jobboldalon.)

---

hoz: „Az asszony mártirjává lesz szenvedélyének, a leány megtisztul tőle, mint a felmagasztalt ártatlanság ideálja. Az asszony elég a szenvedély tüzében, mert szárnyait már elégette az emésztő láng; a leány tova repül, megkönnyebbülve a szerelem sulyától, amit eldob magától. Ez drámámnak a problémája."

Itt mindjárt ellent kell mondanom a szerzőnek. Vannak leányok, akik megkönnyebbülnek a szerelem sulyától, és vannak mások, akiket a szerelem sulya agyonnyom. Viszont százával, sőt ezrével vannak asszonyok, akik a szenvedély tüzéből vigan tova röpülnek s meg sem perzselik magukat. Feuilletnél a zeneszerző leánya meghal a csapongó, hütelen Rosswein után, Delila pedig, a bünös asszony, vigan tova röpül — egy tehetséges tenoristával. És ez az eset is egészen plauzibilis. Tehát nem lehet dogmául odaállitani azt, amit a szinpad és az élet egyaránt lecáfol: hogy a leány, csak azért, mert leány, aki „minden ideg, minden érzéki tartalom nélkül szeret," könnyedén tova röpül, amikor valakiben csalódott. Ellenkezőleg. Akárhány mély érzésü, nemes lelkü leány van a világon, aki sohasem heveri ki a csalódás fájdalmát. Lehet, hogy nem hal belé, de nem is röpül tova, hanem örökké pártában marad vagy elhervadt illuzióival zárdába vonul.

De a problémának más baja is van —: annyira *fölösleges*, hogy a darab érdekében ki kellett volna hagyni.

A szerzők néha monomaniakus szeretettel csüggnek egy ideán, amit a közönség nem tart se ideának, se érdekesnek.

Ha dogmákat állitunk föl, ha meg akarjuk cáfolni az eddig élt összes drámairókat, ha egy leányból problémát csinálunk s ebben a leányban tipusát akarjuk adni az egész leányvilágnak: akkor ezt a leányt müvészileg kell jellemeznünk, eredetivé, rendkivülivé kell tennünk, rá kell pazarolnunk a motiválásnak egész arzenálját.

Már pedig a Császár *Irénje*, a problémás kisasszony, olyan sablonos, tucat-leányzó, amilyenek százával szaladgálnak a felsőbb leányiskolák udvarain és a közönséges, nem-problémás szindarabokban.

Maga a konvenció, ahogy ez a nagyra hivatott báró-kisasszony Pataky Kálmánnal, a fiatal festővel, a darab első felvonásában társalog. A *Müvelt társalgó*nak egy megtestesült fejezete, hagyományos kedvességgel tarkitva, amit a naivitás kátéjából mond föl, mint egy szinpadi penzumot.

Ez a nyitány keveset igér. A folytatás még kevesebbet ád. A második felvonásban a kisasszony bátyja, egy báró és amatőrvegyész, aki tizenhat águ agancsot hord a homlokán, szeretetreméltó módon kitalálja helyette, hogy szereti a festőt. Ezt a fölfedezést (az egyetlent, ami egy amatőr-vegyésznek igazán sikerül) Irén kisasszony hálával fogadja. A nagy felfedező (aki csak a saját méterhosszu szarvait nem fedezi föl) éppen készül felszólitani a festőt, hogy kérje meg a hugocskája kezét. Ekkor az amatőr himszarvas felesége, *Sarah*, nagy botrányt csinál: Marianna- és Matilde-szerü hévvel és nyiltsággal kijelenti, hogy Pataky Kálmán az ő szeretője. Irén kisasszony némán elájul. A harmadik felvonásban Irén halálos betegségen megy keresztül — a szinfalak közt. És a probléma velo sorvad. (Mert micsoda problémás alak az, akit a szerző maga devalvál azzal, hogy egy egész felvonáson át nem lépteti föl?) A negyedik felvonásban Irén kisasszony már egészséges. Egy kis banális párbeszed foly közte és Brown kisasszony, az angol társalkodónő közt, Norderney vagy Scheveningen homokos partján. Nemsokára jön a mélabus festő, aki még egyszer akarja látni szüzies ideálját, mielőtt világgá menne. A rekonvaleszcens probléma most csattan. Irén közönyösen, hidegen biccent a fejével és nyugodtan tova röpül, megkönnyebbülve a szerelem sulyától (mi eddig üresnek véltük a kedves kicsikét), mig Pataky Kálmán bünbánó és rezignált keserüséggel mosolyog. Ennyi az egész.

*

A probléma itt határozottan csütörtököt mond. Ez nem probléma, hanem egy fölösleges és unalmas negyedik felvonás.

Ez a leány-szerelem, igy a hogy festve van, nem uj, nem érdekes és nem tanulságos. Ahhoz, hogy Irén kiábrándituljon a festőből, nem kell problémát felállitani. Minden épeszü leány igy cselekedett volna. Olyan emberből, mint a festő, aki hitvány és szánalomra méltó poltron, egyszerüen kiábrándulnak a leányok. Hogyne vetné meg Irén ezt a gyász-piktort, aki ennyire férfiatlan? És lehet-e a szerelem folytatásáról szó olyan emberrel szemben, aki egy tisztes, szeretett és nagyrabecsült *testvér* feleségével szürte össze a levet? Hajmeresztő volna és fütyülnünk kellene, ha Irén nem ábrándulna ki, hanem bánatában meghalna egy rongy-ember után, vagy szive mélyén azt a reményt táplálná, hogy ezzel a frá-

uj könyve: **Herczeg Ferenc Egy leány története.**
Regény. 8 Ára 1 frt 80 kr. Diszkötésben 2 frt 80 kr.
Postai bérmentes küldéssel 1 frt 90 kr., ha az összeg előre utalványoztatik.
SINGER és WOLFNER kiadása Budapesten, Andrássy-ut 10. sz.

(Szünet után.)

**Mócsy Antal**: Az egyes nemzetgazdasági ágakat harmónikusan kell fejleszteni. Első sorban az őstermelésre kell gondot forditani, de természetesen a mellett az ipart és kereskedelmet sem szabad elhanyagolni. Fokozatosan kell haladni az ipari állam kifejlesztéséhez. A magyar hus kivitele fogy, de ez csak buzgóságot adjon arra, hogy szakértelemmel vegyük fel e téren a többi exportállammal a versenyt. A gabonával elkövetett visszaéléseket hozza fel s kéri a spekulánsok megrendszabályozását. Nem járja, hogy nehány ezer milliókat zsaroljon ki. A lótenyésztést, méhtenyésztést, baromfitenyésztést is szóvá teszi s ezek okszerü fejlesztésére hivja fel a miniszter figyelmét.

A gazdasági iskolák tankönyvei nem jók. A miniszternek nagyobb gondot kellene forditani ezek megiratására. Olyan olvasmányok vannak ezekben a könyvekben, melyek nem ifjak, hanem házasulandó fiatalemberek számára valók. (Derültség.) A költségvetést nem fogadja el.

**Visontai Soma**: Személyes kérdésben szól és egy közbeszólásának értelmét magyarázza meg.

**Justh Ferenc**: A felvidék bajairól szól. A tejtermékek gyártása a felvidéken még gyermekkorát éli, az eddigi egyetlen mezőgazdasági foglalkozás, a burgonyatermelés is hanyatlik. E mellett az Amerikába gravitáló kivándorlás folytán a munkaerő folytonosan csökken. E bajok szanálására hivja fel a miniszter figyelmét. Első sorban az erdőkezelésre, az állattenyésztésre kell nagy sulyt fektetni s e téren nem szabad elzárkózni a több költségtől. Egy földmivesiskola felállitását már elhatározták. A tulságos csapadékok a lecsapolást, az alapcsövezést szükségessé teszik. Az állategészségügy javitására is nagy gond forditandó. A költségvetést elfogadja.

(A husvéti szünet.)

**Elnök**: Miután a tételhez még többen vannak feljegyezve, a vita folytatását elhalasztja.

Javasolja a Háznak, hogy üléseit husvét utáni szerdáig, április 5-éig elnapolja. (Tetszés.) Az április 5-ikén délelőtt tiz órakor tartandó ülés napirendjén lesz a földmivelésügyi tárca folytatólagos tárgyalása, ennek befejezése esetén pedig a vallás- és közoktatásügyi tárca költségvetése.

(Házkutatás egy ujságnál.)

**Elnök**: Következik az igazságügyminiszter válasza Visontai Soma interpellációjára.

**Plósz Sándor igazságügyminiszter**: A *Magyar Estilap* elleni házkutatás tárgyában Visontai Soma részéről hozzáintézet interpellációra kijelenti, hogy a tényállás való. A budapesti ügyészség egy hozzá érkezett feljelentést közölt a lipótmezei tébolyda igazgatóságával, amely másnap a *M. E.*-ban megjelent. Az ügyészség ezen az alapon hivatalos titok megsértését látta a btk. 479. §-a alapján és inditványozta a bünvádi eljárás meginditását, és a kéziratnak, mint bünjelnek a szerkesztőségben leendő beszerzése iránt megkereste a budapesti vizsgálóbirót. Március 2-án meg is jelent a szerkesztőségben, felhivta a szerkesztő helyettesét a kézirat átadására, ami a házkutatást elrendelő végzés kézbesitése után meg is történt.

A tényállásból kitünik, hogy nem a miniszter utasitotta az ügyészséget; hogy sem az ügyész, sem a biró nem szándékozott a sajtószabadságot megsérteni, hanem egy külön büntetendő cselekményt: a hivatalos titok megsértését akarta kideriteni. Az alaki kérdésben a biróság van hivatva határozni és ezért szóló nem is akar nyilatkozni. „Páratlan" visszaélésről szó sincs, hasonló esetek már többször fordultak elő. Hivatkozik a *Pesti Napló* esetére, amelyben a Kuria helybenhagyta az eljárást. A másik eset a három diplomáciai okmány közlése a *Magyarországban*. A birói függetlenség jogszabadságunk egyik alapelve, szóló ezt utasitásokkal meg nem sértheti. Kéri a választ tudomásul venni.

**Visontai Soma**: A miniszter válaszára reflektálva kijelenti, hogy a miniszter által levont konzekvenciák nem nyugtatják meg őt. A sajtó nem teljesithetné hivatását, ha nem gyakorolhatná szabadon kritikáját. A jelen esetben több a tudatlanság, mint a rosszakarat. Tudni kellene, hogy hol kezdődik a hivatalos titok. A kérdéses közlemény vagy az ügyészségnek, vagy a tébolydának volt kellemetlen.

Sulyos kihágás forog fenn a sajtószabadság ellen. Miután az ügy felett még döntés nincsen hozva, reméli, hogy a kihágást maga a független biróság meg fogja büntetni és hasonló esetek többé nem fordulnak elő. A választ tudomásul veszi.

A Ház tudomásul veszi a választ.

Az ülés jegyzőkönyvének hitelesitése után az ülés félháromkor bevégződik.

# BELFÖLD.

**A Ház munkarendje.** A husvéti szünet után, amely holnaptól április 5-ig tart, a Ház folytatja a földmivelésügyi költségvetés tárgyalását, amelyhez szólásra föl vannak még jegyezve az ellenzék részéről *Papp* Elek, gróf *Benyovszky* Sándor és *Major* Ferenc, a kormánypárt részéről pedig *Bauer* Antal és *Lits* Gyula. Ha a Ház végezne a földmivelésügyi tárcával, akkor a vallás- és közoktatásügyi miniszterium költségvetése kerül sorra. Az egész költségvetés letárgyalása után a *kuriai biráskodásról* szóló törvényjavaslatot veszik elő s mialatt ezt letárgyalják, egy külön alakitandó bizottság előkészíti majd a *házszabályok revizióját*. A bizottságnak nem igen lesz sok munkája, mert a revizionak ugyszólván minden része benne van a pártközi kompromisszumban. Ha a főrendiház tárgyalás alá veszi a kuriai biráskodásról szóló törvényjavaslatot, akkor a képviselőház a házszabályrevizióval foglalkozik. A kuriai biráskodás megszavazása után az ülésszakot bezárják s nyomban megnyitják az uj ülésszakot, melynek első teendője lesz a kiegyezési javaslatok letárgyalása. Ezeknek letárgyalása után kezdődik a Ház nyári szünete. Az uj ülésszakban már a módositott házszabályok lépnek életbe.

---

**Hegedüs Sándor és választói.** *Hegedüs* Sándor kereskedelemügyi miniszter szombaton este érkezik Kolozsvárra. A pályaudvaron a városi tanács és a szabadelvü párt fogadja, kikhez a polgárság pártkülönbség nélkül csatlakozik. Vasárnap délelőtt *Kolozsváry* Sándor választási elnök átnyujtja a mandátumot, ezután a miniszter számos küldöttséget fogad, majd résztvesz a református egyházkerület értekezletében. Délben az Iparmuzeum és az állami ipari szakiskola uj épületének fölavatására megy; az ünnepély után ismét küldöttségeket fogad, majd résztvesz a tiszteletére rendezendő banketen.

---

**Ivánka Oszkár a választóihoz.** *Ivánka* Oszkár, a feloszlott nemzeti pártnak ez agilis tagja hosszabb nyilt levelet intézett választóihoz kifejtve abban a nemzeti párt feloszlásának s a szabadelvü pártba történt beolvadásának okait. Miután főbb vonásokban ismerteti az egyesült ellenzék lezajlott akcióját és a kompromisszum eredményét, igy végzi levelét:

*Széll* Kálmán programmbeszéde lelkes reménynyel tölt el minden jó hazafit. Első következménye az volt, hogy azon férfiak, akik báró Bánffy Dezső alkotmányellenes merénylete után a kormánypártból kiváltak, oda visszatértek. A második az, hogy mi a Nemzeti párt, országos értekezletünkön egyhangulag kimondottuk, hogy Széll Kálmánnal szemben nem fogunk ellenzéket képezni. Midőn mindaz, tisztelt Polgártársak, mit Széll Kálmán célul kitüzött, a mi céljainkkal teljesen egyezik, nagy része éppen azon programmunknak, melyért oly sok éven át küzdöttünk, tényleges megvalósitása; midőn tehát minket a mostani kormány vezérétől semmi elvi külömbség el nem választ, az ő jellemes, igaz, hazafias egyénisége, melyet 30 éves politikai pályáján megösmerve, csak tisztelni és becsülni tanultunk, teljes bizodalmunkat méltón megérdemli nem lett volna semmi értelme, hogy vele szemben is ellenzék legyünk. Kötelességünkké vált, hogy részt kivánjunk az ő munkájából és az ő programmjának, mely a mi programmunk is, megvalósitását közvetlen részvétünkkel biztositsuk. Feloszlattuk tehát pártunkat és beléptünk a kormánypártba. Ott fogjuk szolgálni hiven érdekeiteket. Ott akarunk őrködni és dolgozni, hogy az ige testté legyen: hogy azok, amiket, mint képviselőjelöltetek és képviselőtök hirdettem és igértem, törvényekké valjanak. Meggyőződésem, hogy eljárásunkat helyeselni fogjátok. Köszönöm bizalmatokat, amely lehetővé tette, hogy mint képviselőtök, résztvehettem ezen nagy eredmények kivivásában. Büszke voltam önzetlen választóimra és igyekeztem, hogy hozzájuk méltón rójjam le kötelezettségeimet. A nenéz harcban, nagy vezéreink Apponyi és Horánszky vezetése alatt mindig az első sorban küzdöttem. Ezentul is ott leszek, hol a közérdek kivánja. Valószinüleg pedig még ez év május havában Korponára körötökbe jövök, hogy ott személyesen beszámoljak müködésemről. *Tartsatok meg bizalmatokban engem és még inkább kiváló vezéreinket, gróf Apponyit és Horánszkyt.* Ne feledjétek el soha, hogy az ő kitartó hazafiságuknak, nagy tehetségüknek és jellemüknek köszönhetjük legfőképpen, hogy a hosszu rossz sors most igy jóra fordult és hogy kitünő miniszterelnökünk Széll Kálmán mellé állva az ő együttes feladatuk hazánknak boldog jövőt biztositani. Legyetek ezen nagy férfiak érdemei iránt elismeréssel és hálával. És adjatok hálát az Istennek, hálát a Királynak.

---

**Pártértekezlet.** Az országgyülési szabadelvü párt április 5-ikén esti 7 órakor értekezletet tart,

---

terrel valamikor még boldogulni fog. A kiábrándulás csak józan és banális. Ennek az ellenkezője égbekiáltó hülyeség volna.

*

Ennek a darabnak csak egy témája van és csak egy érdekes alakja lehetne.

A téma régi, mint a házasságtörés, de mindig izgató, mert a tiltott, erőszakos szenvedélyek villámló játékát gyönyörrel nézi a különben szabályos életet élő, bünöktől óvakodó polgárság, mint kényelmes szobából, vastag ablakok mögül az égi háborut.

Egy uri asszonyt mutat nekünk a szerző, aki nem szereti az urát, ámbár ez a férj a gavallérság, a nemeslelküség maga. Sarah bünös viszonyt köt Pataky Kálmánnal, aki egyideig szenvedélyesen viszonozza Sarah lángoló szerelmét. De a festő passziója csakhamar hülni kezd és a kéjvágy tüzéből tisztább, ártatlanabb szerelem virányaira áhitozik. Többékevésbé minden férfiuban benne lappang Tannhäuser, aki Vénus pompás barlangjára ráun és a Wartburg ideális, hófehér szüze után eped.

Pataky Kálmán kellemetlenül veszi észre, hogy Sarah bárónét immár megunta és a megcsalt férj hugát, Irént szereti. Habozva áll a bünös asszony és az ártatlan leány közt. De van, aki nem haboz: Kálmán nénje, az özvegy Teréz, aki együtt lakik a jómódu festővel és a szigoru morált képviseli. Teréz kereken a festő szemébe mondja, hogy hagyjon békét Irénnek, mert különben ő fog elmondani mindent — Darlay bárónak. Brutus óta, aki halálra itélte a saját fiait, ilyen bősz moralistát nem pipáltunk. Ha Teréz mindent elmond a megcsalt bárónak, (aki ha amatőr vegyész is, mindamellett báró és valószinuleg az uri kaszinó tagja) ez a lovagias ur párbajra hivja Kálmánt és talán megöli. S hozzá a borzasztó skandalum! Nem tudja ezt Teréz? Tudja. De azok a szinpadi figurák, akik lemezpapirból vannak és akik sejtik, hogy a partnerek sincsenek husból: nem félnek semmitől.

A festő annyira gyámoltalan, hogy nem utasitja vissza ezt a tolakadó testvéri beavatkozást, hanem rémülten menekülni akar. Ott akarja hagyni Saraht is, Irént is. De a menekülő Buridant fülön fogja Sarah bárónő és elárasztja a szenvedély érthetetlen paroxizmusával. (Mert érthetetlen, hogy Sarah báróné mit szeret benne olyan minden poklokon keresztül gázoló szenvedélylyel? Ha meg akarjuk érteni ezt az őrjöngő ragaszkodást, a muzeumok bizonyos bronz emberkéire kell gondolnunk, akik *megforditva* állanak üveges szekrényeik polcain.)

Kálmán egyelőre marad és engedi, hogy a fátum müködjék. És a fátum müködik is. Abban a pillanatban, amikor Darlay báró Teréz és Sarah jelenlétében megkéri Kálmán kezét Irén számára (notabene Teréz azért ment oda, hogy ha már a férjet nem is, de legalább a leányt világositsa fel öccse árulásáról, amitől csak azért áll el, mert sajnálja szétrombolni a fiatal leány „ábrándvilágát") abban a pillanatban Sarah dülőre viszi a dolgot. Vadul kikiáltja, hogy a férjét öt-hat esztendeig csalta, hogy Pataky ur a szeretője és hogy Pataky ur birásához másnak nincs joga, csak neki. Ez tagadhatatlanul rendkivül frappans és hatásos záró-jelenet, kivált a *Márkus* Emilia brilláns krescendóival.

A függöny itt lemegy s a harmadik felvonásban Kálmánt, mint bús jégcsapot találjuk föl. A jeles fiatal embert Sarah bárónő egy tengeri fürdőbe szállitotta. Még annyi időt sem hagyott neki, hogy gyalázatos árulásáért lovagias elégtételt adjon Darlay bárónak. De Sarah hiába szöktette meg Kálmánt. Kálmán se festeni, se szeretni nem tud többé. Sőt most már kimondja (amit én és száz közül kilencvenkilenc férfiu már az első felvonásban kimondott volna) hogy szerelme egészen az Iréné és a báróné iránt csak langyos barátságot érez. Erre frakkot ölt és koncertbe készül, hogy találkozzék Irénnel, akit a doktor éppen abba a fürdőbe hozott üdülni. A szenvedélyes báróné erre szivgörcsöt kap, majd mérget iszik és meghal az erkély nagy karosszékében. Pongyolája fehér és a hold kék világosságot vet rá a széles ablakon keresztül.

A negyedik felvonást már ismerjük. Tudjuk, hogy ez a felvonás egészen fölösleges. Sarah halálával a téma és a darab bevégződik. A morálnak elég van téve. Látjuk, hogy a bünös szerelem rosszra vezet és remegve teszszük föl magunkban, hogy sohasem fogunk letérni az erény utjáról.

Meghatottságunk nagy. Csak később jut eszünkbe, hogy az életben nem veszik ilyen tragikusan az effélét. Eszünkbe jut, hogy Sarah bárónő voltaképpen egy *romantikus hisztérika*, akit inkább szeretnénk Krafft-Ebingnél látni, mint a szinpadon.

**MOLL SEIDLITZ POR** felülmulhatatlan **háziszer** mindama **gyomorbajoknál**, melyekből a rossz emésztés és székrekedés szokott kvletkezni. A gyógyszertárakban **MOLL** készitménye kérendő eredeti dobozokban 1 forintjával.

**MOLL-FÉLE FRANCIA BORSZESZ ÉS SÓ** Legjobb fájdalomcsillapitó bedörzsölés, csuz, köszvény és egyéb meghülési bajoknál. A raktárakban ólommal zárt (plombirt) üvegekben 90 kraicáriával kapható. **MOLL** készitmény kérendő.

melyben az igazságügyi, honvédelmi és pénzügyminisztériumok költségvetését fogják tárgyalni. A pártvezetőség kéri a tagokat, hogy ezen az értekezleten minél számosabban jelenjenek meg.

**Belépés a szabadelvü pártba.** Gróf *Andrássy* Géza ma báró *Podmaniczky* Frigyeshez, mint a szabadelvü párt elnökéhez, levelet intézett, amelyben bejelenti, hogy belép a szabadelvü pártkörbe.

# KÜLFÖLD.

## A revizió.

***Budapest,*** március 24.

A párisi semmitőszék a minap alakilag helyet adott *Dreyfusné* ügyvédje ama kérelmének, hogy *Crepon*, *Petit* és *Lepelletier* birákat zárják ki a Dreyfus-pörben való itélethozatalból. A három birót, akit joggal illethet az elfogultság gyanuja, a semmitőszék azóta meghallgatta s ők nyilván azzal igazolták magukat, hogy annak idején, mikor ők az igazságügyminiszternek azt a birói véleményt adták, hogy revizionak helye nincs, semmi olyan pozitiv adat nem forgott fenn, amely a törvény betüje szerint kellő alapot nyujthatott volna a Dreyfus-pör megujitására. A semmitőszék ma tárgyalta Dreyfusné ügyvédjének, Mornardnak, a három biró kirekesztésére vonatkozó kérvényét s jóllehet *Manau* főügyész pártolta a kérelmet, a semmitőszék elutasitotta a kérelmezőt. Ez az imént emlitett okból még érthető volna s érthető az is, hogy a semmitőszék a három biró kirekesztésével nem akart csorbát ejteni a birói tekintélyen; de igenis érthetetlen az a fölösleges szigoruság, amelylyel a biróság Dreyfusnét azért a hallatlan vakmerőségért, hogy bizonyos birák ellen felszólalt, 100 frank birságra itélte. Az összeg igen jelentéktelen s nem is az volt az itélet célja, hogy érzékenyen sujtsa a kérelmezőt; ezt tehát inkább csak amolyan formai, elvi büntetés, amely azonban ezuttal rosszul volt alkalmazva, mert olyan személyt sujt, aki semmit sem vétett, de végtelenül sokat szenvedett és szenved, s éppen a biróság részéről — mint az igazságszolgáltatás áldozata — a legnagyobb kiméletet érdemelné. Hogy a biróság jóakaratára Dreyfusné nem számithat, azzal tisztában van körülbelül mindenki, és ő maga is; a biróság csak az igazság *kényszerítő* hatalma előtt fog meghódolni, *keresni* az igazságot minden áron bizony nem fogja. De rosszakaratunak nem kellene a szenvedő asszonynyal szemben lennie, s ez a szükségtelen kegyetlenkedés, amelyből valami megfoghatatlan kajánság érzik ki, nemcsak nem helyén való, de bántó is.

Bántó ez az itélet azért is, mert eltagadhatatlanul meg van az a látszata, hogy a terrorizálás előtt való megjuhászodásnak a szüleménye. A revizió ellenségei ugyanis azt várták, hogy a semmitőszék azonnal és feltétlenül el fogja utasitani a kérvényt s mivel ez nem történt, azzal fenyegetőztek, hogy *nem fognak elismerni* egy Dreyfusre nézve esetleg kedvező itéletet, ha Crepon, Lepelletier és Petit birók nem vesznek részt a döntésben. A *Gaulois* már akkor kijelentette ezt; egy másik nacionalista lap pedig azt irta:

> Ha azt a három birót, aki a revizió ellen nyilatkozott, kizárják, mi viszont *nem engedjük*, hogy *Loew*, *Bard* és *Dumas* tovább biráskodjanak. Ha ők is itélkeznek, *nem fogjuk elfogadni* azt az itéletet, amelynek meghozatalában közremüködtek.

Vajjon *meri-e* majd a semmitőszék ezeket a lapokat 100—100 frank birságra itélni?

Mai táviratainak a következők:

**Páris**, március 24.

A semmitőszék mai ülésén *Ballot-Beaupré* fölolvasta jelentését Dreyfusnénak arról a kérvényéről, hogy *Petit*, *Lepelletier* és *Crepon* birákat zárják ki a Dreyfus-pörben való itélethozatalból. Az előadó a kérvény elvetését inditványozza, ellenben *Manau* főügyész a kérelem teljesitését ajánlja. A semmitőszék elvetette a kérvényt és Dreyfusnét 100 frank pénzbüntetésre itélte.

**Páris**, március 24.

Gabriel *Monon*, a Dreyfus-család ismert nevü barátja, egy levelet hoz nyilvánosságra, amelyet 1897 november havában kapott dr. *Gibert*től, Faure elnök orvosától és barátjától, aki ebben a levélben elmond egy *beszélgetést*, amely 1897 február havában közte és a köztársaság elnöke között folyt.

Dr. *Gibert* átadta az elnöknek *Dreyfusnak lefokozása után irt első levelét*. A levelet a feleségének irta Dreyfus és olyan volt a hangja, hogy — mint Gibert a levélben mondja — *a követ is megindithatta volna*. Fauret is megbatotta a levél, de elhatározásában nem ingatta meg.

A levél elolvasása után a következő párbeszéd folyt az elnök és orvosa között:

> *Gibert*: Ez a levél nem győzi önt meg? Mondja hát, hogyan követhetett el az az ember ilyen bünténytt inditó okok nélkül?
>
> *Faure*: Hogy-hogy inditó okok nélkül?
>
> *Gibert*: Egyet sem ismerünk ilyet. Dreyfusnek a conduite-listája kifogástalan, kitünő családapa volt, miert tett volna tehát ilyet? Hiszen nem őrült meg.
>
> *Faure*: *Volt egy inditó oka.*
>
> *Gibert*: És az?
>
> *Faure*: *Nem mondhatom meg.* Az emberi sziv rejtelmes valami.
>
> *Gibert*: Ez nem elég! Az ostoba bordereau alapján nem lehetett őt vétkesnek nyilvánitani.
>
> *Faure*: *Nem a tárgyalás adatai alapján itélték el, hanem egy olyan okirat alapján, amelyet sem a vádlottal, sem védőjével nem közölhettünk, mert diplomáciai bonyodalmaktól kellett tartanunk.*
>
> *Gibert*: Micsoda okirat ez?
>
> *Faure*: *Nem mondhatok többet, mint azt, hogy Dreyfus árulása kétségtelenül bebizonyult.*

*Monod* ezt a levelet, amelyben *Gibert* keményen elitéli az intéző köröket, eredetiben átadta Dreyfusné ügyvédjének, hogy szükség esetén a semmitőszék elé terjeszsze. (*nwt.*)

**Páris**, március 24.

A *Matin* azt irja, hogy *Esterházy* Miklós hercegnek *Walsin-Esterházy* ellen inditott pöre a polgári törvényszék első tanácsa elé kerül. *Walsin-Esterházy* védője *Cabannes* lesz.

# HIREK.

## Az ötödik ártatlanság.

Pici babák, akik boglyas hajsátor alól édesen bámultok ki a világba: meg ne kövezzetek, mikor megsugom nektek, hogy ártatlan ember nincs a világon.

Nem gyönyörüségből s nem is csak ugy véletlenül dobom én ezt a csöpp keserüséget fehér lelketekbe. De ma olvastátok velem együtt, hogy az a szegény *Wilde* Oszkár irt egy vigjátékot, amelyet hazájában csak *névtelenül* akarnak előadni az istenes angolok, mert Wilde Oszkár valamikor bünbe esett s aztán keserves fogságot szenvedett miatta. Helyes! — mondjátok ti rá s éppen olyan kegyetlenek vagytok abban a pillanatban, mint azok az ártatlan emberek, akik benneteket igy neveltek. Mert eszetekbe sem jut, aminek pedig minden emberi lélekben illik lakoznia, hogy minden halandó ember Wilde Oszkár, csak éppen vigjátékot nem tud mindegyik irni. Kutassátok át a história csarnokait vagy a legendák sürüjét: olyan emberre nem fogtok akadni, aki reggeltől estig legalább egyszer bünbe nem esett, amiért isteni vagy emberi törvények szerint vezekelnie illik. S az első igaztalanságba ott esünk, amikor inkább felrójjuk valakinek, ha az emberi törvények ellen vétett, mint ha csak az isteni törvényekben botlott. Pedig nagy példa és nagy tanitás rejtezik már az Ádám esetében is, aki eljátszotta mindnyájunk első ártatlanságát s ime a teremtés kegyelméből megadatott nekünk, hogy mégis elég kellemesen élhessük át az életünket — a második ártatlansággal. De nem a másodikkal, hanem a harmadikkal és a negyedikkel. Mert a második ártatlanságot is eljátszottuk s harmadikat kaptunk az özönviz tisztitó árjából; azután meg ezt is annyira beszennyeztük, hogy már csak az isten fia válthatott meg bennünket a negyedik ártatlanságra. Mégis megvagyunk s talán nincs is nekünk annyi elveszthető ártatlanságunk, amennyit a teremtés kegyelme mindig pótolni ne tudna. Mert a teremtés hozzánk képest rettentően naiv: tizszer is meg hagyja magát csalni az embertől s még mindig nem apad el jóságos kegyelme; csak az ember olyan okos, hogy már az első botlást sem tudja elfeledni.

Pedig nem ajándékozott nekünk az isteni bölcsesség szebb gondolatot: a vezeklésel szerzett uj ártatlanságnál. Mindenfajta vallásnak ez a legszebb tanitása, de az emberi észnek is akkor volt legmagasabb megnyilatkozása, mikor a büntetésben fölfedezte azt a fürdőt, amelynek égető vize lemossa a bünt. Mert mi más jelentősége lehetne a büntetésnek, ha nem az, hogy a szegény bünös megjavulva és megtisztulva emelkedjék ki belőle? A beszennyezett lélek fürdője az: félünk is tőle, mint kicsi korunkban a közönségesebb fürdőtől. De azért nincsen lélek, amelyik egy életen át meg lehetne nélküle. S vajmi kicsiny a különbség, hogy valakit csak rossz álmokkal büntetnek az istenek, vagy pedig sulyos bilincsekkel is az embe-

---

Vajjon a szenvedélynek ezt a nagy, romboló, katasztrófába rohanó erejét érezheti-e az a nő, *aki öt-hat esztendőn keresztül csalja a férjét*? Aki öt-hat esztendeig együtt ebédel, együtt vacsorázik, együtt szunnyad azzal, akinek szarvakat ád s akivel nyugodtan fog kezet, a mikor légyottjairól hazatér? Vajjon aki öt-hat esztendőn keresztül *igy tud uralkodni magán, ilyen müvésze a legaljasabb szinlelésnek*: vajjon hihetünk-e annak a vulkanikus kitörésében? Ilyenre csak nagy, primitiv érzések ragadják az asszonyt. Sarah pedig egy kitanult, arcátlan urhölgy, akit a tetetés, a folytonos csalás demoralizált s akinél csak a raffinement volna természetes, nem az eruptiv, hatalmas szenvedély. Ez nem igazi szenvedély, ez csak pózolás a szenvedélylyel. Nincs illuziónk ezzel az asszonynyal szemben. Érezzük, hogy hamis, különösen a nemzeti szinpadon, ahol az Echegaray müvészileg motivált és előkészitett kitörései harsognak igazán megrázó erővel.

Finomabb, mélyebb pszikológiával érdekessé lehetett volna tenni Sarah bárónőt, aki egyetlen hőse, mozgatója a darabnak. Igy, ahogy előttünk áll, csupa póz és coup de théâtre.

És milyen hamisnak tetszik a festő magatartása is! Bocsásson meg a szerző: ilyennek ismeri a férfiakat? Birkát visznek igy vágópadra, nem Párisban nőtt müvész-gavallért. A férfi egoizmusa legőszintébb és legdurvább a *megunt* nővel szemben. Olyan nőért, akit már nem szeret, nem válik lovagiatlanná, becstelenné és boldogtalanná. S mennél *tolakodóbb* a megunt nő szenvedélye, annál hamarabb és annál kiméletlenebbül rázza le a nyakáról.

A jellemzés hibáin kivül teknikai fogyatkozásokon is fennakadunk. A szereplők ugyanegy dolgot néha háromszor is elmondanak. Amit a közönség a saját szemeivel lát, azt félóra mulva elbeszélik neki. Ez a fölösleges bőbeszédüség fárasztja és idegessé teszi a nézőt.

A bemutató előadást nyájasan, kedvezően fogadták. Érdekes megfigyelni a mi premièrekőzönségünket. Néha kegyetlen, pikáns, kötekedő, csupa szellem és ellenséges indulat. Néha szelid, elnéző, mint egy igazi jó barát. Ma este a barátságos arculatát mutatta. És ki ne szeretne olyan szép, kedves, elegáns embert, mint Császár Imre? Az én szivem is szinte vérzik, hogy nem dicsérhetem, nem magasztalhatom.

A második felvonás végének volt legzajosabb hatása. Nyolcszor kitapsolták a szereplőket és a szerzőt. A harmadik felvonás után többen eltávoztak, de a közönség zöme türelmesen kitartott. Csak akkor támadt ideges mozgás, amikor fél tizenegy órakor Brown kisasszony örömmel tudatja, hogy Irén szélmentes helyet talált a tengerparton, ahol kényelmesen lehet — csevegni. A mozgás erősödött, amikor — háromnegyed tizenegy felé — Darlay báró igy kiáltott a végbucsuzó festőhöz:

— Ön addig nem mozdul innen, mig mindent elmondok, ami a szivemen fekszik!

*Márkus* Emiliának végtelen sokat köszönhet a szerző. Amit zseni és tudás produkálhat, mind harcba vitte a siker érdekében. A második felvonás végén bámulatos volt őrjöngő kitörése. A harmadik felvonásban egy szivgörcs s utána mindjárt a méreg hatása dominált félelmes erővel. Mesés szépségü öltözékeiről az ahhoz értők cikkeket irhatnának.

Bájosan segédkezett Irén szerepében szerzőhitestársának *Alszeghy* Irma és a szigoru Teréz alakját *Paulayné* finom előkelősége mentette meg az antipathiától. Az amatőr-vegyészt *Gyenes* játszotta, a festőt *Mihályfi* és egy házibarát-doktort *Bercsényi* teljes buzgósággal.

Az igazgatóság pazar elegánciával állitotta ki a darabot. Két müterem fölszerelése, butorzata egyenesen fényes. A tengerpart dekorációja hangulatot keltő.

rek. Ez csak emberi szemnek való különbség. Azonfelül pedig pszikológia sincsen benne, ha az ember jobban huzódozik attól, akiről tudja, hogy már megvezekelt a botlásáért, mint a másiktól, akiről a botlást fölteszi, de vezekléséről nem hallott. És öntudatlan gőg is mozog benne, mikor a maga negyedik vagy ötödik ártatlanságával már lenézi és elitéli azt, aki a hatodik ártatlanságát éli. Pedig ez is csak emberi szemnek való különbség. S ha nem is kivánhatom az embertől, hogy más szemmel nézzen, mint emberivel, de egy kis emberséges gondolkozást csak szabad tőle várnom! Annyit, hogy puszta kényelemből ne itéljen el senkit a cselekvése előtt s a megbünhődött bünöst ne büntesse olyan bünért, amelyet esetleg valamikor megint elkövethet. Ha ugyan igazán elköveti. Mert hiszen, akit a kigyó megcsipett, a gyiktól is fél s a megszenvedett ember talán óvatosabb is lehet.

Hát ez bizony csak ugy általánosságban van mondva. És nem igen fog meggyőzni valakit. Sohsem bánom én azt. Érzem s akkor ezen a kerek földön még néhány léleknek kell éreznie — ez is elég. Ami pedig az istenes angolokat illeti, akik a Wilde Oszkár nevét se akarják látni, de a vigjátékán szivesen fognak kacagni: mondhatom, maguk sem közönséges vigjátéki figurák. Elfogadják ők a tolvajtól is a portékát, csak legyen a tolvaj elég gentleman és ne mutatkozzék be nekik. Mert a portéka eredete nem baj, de a tolvaj nevét még el is könyvelni — shoking! Jöjjön tehát a vigjáték és bujjék el az irója...

k.

---

**Budapest**, március 24.

— BUDAPESTI NAPLÓ. Március 31-én uj előfizetés nyilik a Budapesti Naplóra. Kérjük azokat a tisztelt olvasóinkat, akiknek az előfizetése ezen a napon lejár, méltóztassanak a megujitásról idejekorán gondoskodni, hogy a lapot akadálytalanul küldhessük tovább.

— **Lapunk legközelebbi száma a kettős ünnepek következtében hétfőn délelőtt jelenik meg.**

— **Beteg főherceg.** *Bécsből* jelentik, hogy *Arkóból* érkezett távirat szerint *Ernő* főherceg állapota rosszabbra fordult. A beteg nem táplálkozik s nem alszik. Hőmérséklete 38 fok.

— **Uj magyar nemesek.** A hivatalos lap közli, hogy a király *Weiss* Adolfnak, a Spitzer Gerson és társai budapesti kékfestő- és kartonnyomó-gyár főnökének az ipar terén szerzett érdemei elismeréseül, törvényes utódaival együtt, *szurdai* előnévvel a magyar nemességet adományozta, olyanformán, hogy e nemesség az előnévvel együtt kiterjed *Weiss* Adolf cégtársaira, illetőleg elhalt bátyja fiaira, *Weiss* Leonra, Gézára és Róbertre, valamint ezeknek törvényes utódaira is.

— **Lujza hercegnő.** *Bécsből* jelenti tudósitonk, hogy *Lujza* kóburgi hercegnő, aki néhány nap óta egy purkersdorfi szanatóriumban van, a jövő héten Brüsszelbe utazik és állandóan ott fog maradni.

— **Magyarok ünneplése Belgrádban.** A budapesti keleti kereskedelmi tanfolyam és tanárképző intézet tagjai keleti tanulmányutjukon tegnap Belgrádba érkeztek. A magyar kiránduló társasághoz, amelyet dr. *Kunos* Ignác igazgató vezet, *Neményi* Imre királyi tanfelügyelő és *Szuppán* igazgató is csatlakozott a közoktatásügyi miniszter megbizásából. A társaságot a szerb kormány és a városi hatóság ünnepiesen fogadta.

— **Kossuth-szobor Tószegen.** *Tószeg* pestmegyei községben holnap leplezik le Kossuth Lajos szobrát. Erre az alkalomra Kossuth Ferenc is leutazott Tószegre.

— **Kaukázus a magyar egyetemen.** *Déchy* Mór, Odesszában élő hazafiainak, aki mintegy 15 év óta fáradhatlanul buzgólkodik a Kaukázus tudományos megismertetésén, egyik kaukázusi uttársa, dr. *Papp* Károly müegyetemi asszistens utjan, nagybecsü fényképgyüjteményt ajándékozott két hazai intézetünknek. A müvészi kivitelü fényképek becsét emeli az, hogy a fölvételek a Kaukázus hőfödte régióit, jégár területeit, és Kubán és Danghesztán legelrejtettebb zugait tárják elénk, mely helyeken eddigelé *Déchyn* és utitársain kivül alig járt utazó. *Papp* ma adta át a fényképeket dr. *Lóczy* Lajos egyetemi tanárnak, a földrajzi intézet igazgatójának, részben dr. *Török* Aurélnak, az embertan egyetemi tanárának.

— **A Budapesti Napló Almanachja.** Április legelső napjaiban küldjük szét a *Budapesti Napló* minden *előfizetőjének* az Almanach *második* kötetét. Ennek a kötetnek szines cimlapját *Márk* Lajos, a kitünő festőművész rajzolta. A füzet tartalmából kiválik a *Grafológia* cimü cikk, amelylyel száz meg száz olvasónk régi kérését teljesitjük, az *Életpályák*, amely ugyancsak sok olyan kérdésre ád feleletet, amelylyel naponta olvasóink egész serege fordul hozzánk, egy *Orvosi tanácsadó*, amely az első segély kis kézi lexikonának is beillik. Végül tekintettel arra a sok levélre, amelyben arra kérnek olvasóink, hogy valami jó, *mükedvelők számára való darabot* ajánljunk nekik, ott találja az olvasó *Makai* Emilnek, a kiváló költőnek egy eredeti egyfölvonásos bohózatát, amelyet minden mükedvelő társaság figyelmébe ajánlunk. Ez a bájos, ötletes bohóság, pièce de résistance-a lehet bármely estének. Lesz ezenfelül az *Almanachban sok illusztráció*, szöveggel, egyéb érdekes cikk, *az elmult negyedév eseményeinek krónikája*, a háztartásra, uj találmányokra vonatkozó gazdag rovat, stb. stb. Az Almanachnak ezt a füzetét *ujonnan belépő előfizetőink is megkapják az első füzettel együtt.*

— **Az Otthon tisztelgése.** Az *Otthon* irók és hirlapirók körének küldöttsége ma délben adta át *Széll* Kálmán miniszterelnöknek a kör disztagságáról szóló oklevelet. A miniszterelnököt *Rákosi* Jenő, az Otthon elnöke üdvözölte. *Széll* Kálmán hosszabb beszéddel válaszolt. Hogy az Otthon házát fölépiteni segitette, talán nem is érdemel nagy köszönetet, hiszen ő melegen érdeklődik az irodalom iránt. Hogy az Otthon e nélkül is megválasztotta volna tiszteletbeli tagjává, arra is van nehány köszönő szava. Abban a politikai elhatározásban, melyre a szituáció vitte és abban a ténykedésben, melybe a politikai hullámverés által fölszinre vettettve, állitotta a végzet, kötelességet vélt teljesiteni, midőn gyönge erővel bár, a helyzet kibonyolitására vállalkozott. Lehet — ugymond — hogy ez Curtius-ugrás volt, de tudja, ha a mélységbe sülyed, az örvény is bezárul fölötte. Az a római, aki aquat kiáltott, hideg vizsugarat bocsátott a kötelre, a miniszterelnök a politikai helyzet kibonyolitására meleg sugarat, a kibékülés meleg sugarát és jelszava egész tartalmát ajánlotta föl, azt a jelszót, amely egyesit és nem elválaszt: hogy minden ember félretéve keserüséget, csak az ország érdekeit tekintve, béküljön ki. Ezt a kérelmet intézte mindenkihez és szerencsére rokonszenvvel fogadják a kérelmet. Jól esik látnia, hogy az Otthon ennek az ő törekvésének igaz irányát fölismerte. Ez az elismerést tartja a legértékesebbnek és örül, hogy most már ő is az Otthonhoz tartozik.

A miniszterelnök, akinek beszédét a jelenlevők lelkesen megéljenezték, a küldöttség tagjaitól barátságos kézszorítással bucsuzott el.

— **A szép Kajuláni.** Messze földről, *Havai* szigeteről szomoruan romantikus hirt hoz a telegráf. Az egykor sokat emlegetett *Lilinokaláni* királynő huga és trónjának örököse, a szép *Kajuláni* e hó 8-án február óta tartó betegeskedés után meghalt. A *szép Kajuláni* megérdemelte jelzőjét. Legszebb leánya volt országának. És mivelhogy egy ország koronáját kapta hozományul, hét szerelmeset csinalt volna, a hogy erre mifelénk mondják. A mult év augusztus hava óta jegyben járt egy amerikai őrnagygyal. De ugylátszik, a polinézia istenek ellene voltak ennek az annekszionak. Február 14-én kellett volna meglennie az esküvőnek, de néhány nappal az esküvő napja előtt a szép Kajuláni sulyos betegségbe esett és most bele is halt.

— **Apponyi és a sajtószabadság.** Gróf *Apponyi* Albert az Ujságirók Egyesülete által a sajtószabadság emlékére rendezett ünnepről történt elmaradását a következő levellel mentette ki:

Igen tisztelt elnök ur! Köszönöm szives megemlékezésüket és meghivásukat. Szivvel-lélekkel önökkel vagyok a sajtószabadság magasztos ünnepén, de családi gyászom nem engedi, hogy az ünneplés külső ténykedéseiben részt vegyek. Midőn ezt őszinte sajnálattal tudomásukra hozni kénytelen vagyok, igaz tisztelettel maradtam a t. elnök urnak kész szolgája

*Budapest*, 1899. március 23.

*Apponyi Albert.*

— **Uj internátus Szegeden.** *Tergina* Gyula kir. tanfelügyelő azon faradozik, hogy Szegeden internátus létesittessék néptanitók gyermekei számára. Humánus terve érdekében terjedelmes beadványt intézett Szeged város tanácsához, az I. polgári iskola régi épületét és udvarát kérve az internátus céljaira. Az internátust *Tergina* akként tervezi, hogy ott száz olyan gyermek nyerjen benne ellátást, akik az elemi iskolát bevégezvén, a szegedi középiskolákban óhajtanak tovább tanulni. A tanulók fele teljesen ingyenes ellátásban részesülne, továbbá volna 25 féldijas és 25 egész dijas tanuló. A fentartás költségeit országos adakozásból, törvényhatóságok alapitványaiból fedeznék, hozzácsatolva az Eötvös-alap évi adományát és a közoktatásl kormány szubvencióját.

— **Munkácsy jobban van.** Borus aggodalommal vettük Bonnból a hirt, hogy világraszóló mesterünk, *Munkácsy* Mihály egyre gyöngül, hogy már alig állja a harcot a lassan közeledő halál ellen. Fájdalmat keltett ez a hir egész Magyarországon, amelynek a mester egyik babéros dicsősége. Hál'isten, jobb hireket hozott ma a táviró. Bonnból ugyanis azt táviratozzák nekünk, hogy a *Bonner Zeitung* a leghitelesebb forrásból jelenti a tulzott komor hir alaptalanságát. Értesülésünk szerint *Munkácsy* állapota csakugyan rosszabbra fordult az utóbbi napokban, de ez még nem ad okot különösebb aggodalmakra, mert a nagy mester betegsége oly természetü, hogy orvosai mindig el vannak készülve kisebb változásokra, amelyek azonban korántsem fenyegetnek katasztrófával. Bár a nagy beteg a legutóbbi három hét lefolyása alatt némileg meggyöngült, mégis folytatja rendes sétáit ápolóival az endenichi gyógyintézet hatalmas fái alatt, sőt, mielőtt az utakat befutta a hó, kisebb gyalogsétára is ment, természetesen mindig egy-egy orvos kiséretében. A mult hét szép verőfényes napjai láthatólag felfrissitették a beteg mestert. Bonni jelentésünket még azzal egészitjük ki, hogy a család tagjai ismét reménykednek abban, hogy a mester állapota jobbra fordul. *Munkácsyné* most beteg férjének néhány, néki különösen becses relikviáját iparkodik visszaszerezni, amelylyel, ha Munkácsy fölépül ,meglepetést akar neki szerezni. A családnak ez a reménykedése a mi aggodalmunkon is enyhit s mi is bizunk abban, hogy Munkácsyt még jó ideig meg lehet tartani az életnek.

— **A főispán tréfája.** *Fenyvessy* Ferenc *veszprémi* főispánnal történt meg a minap Bécsben a következő mulatságos história. Megszállott az *Imperial* fogadóban, s nyugodtan olvasgatta szobájában a lapokat, amikor egy szegényesen öltözött alak állitott be hozzá.

— Mi tetszik?

— Fenyvessy urat keresem.

— Én vagyok az.

— Egy kis segitségért jöttem, ha méltóztatnék..

— Miért éppen hozzám jött?

— Mert hát *én is veszprémi vagyok*, kérem...

A főispán vidáman felelt:

— Tudja meg barátom, hogy én nem vagyok veszprémi, egyszerüen azért, mert *Kikindán* születtem. Ezen most már aligha lehet változtatni...

— Akkor bocsánat! — szólt a szélhámos és rohamosan távozott. Alig tette be azonban maga után az ajtót, megjelent egy második alak, még rongyosabb és svihákszerübb külsejü, mint az első.

— Bocsánat, egy kis könyörületes adományért jöttem...

— Kihez?

— Fenyvessy urhoz...

— Akkor siessen, barátom, éppen most ment le a lépcsőn Fenyvessy ur... Szaladjon utána, talán még utóléri...

El is rohant a második szélhámos az első után s Fenyvessy mosolyogva nézte az ablakból, hogy mint szólitja meg az egyik pumpoló a másikat, alázatos köszöntéssel...

— **Beteg világ.** Londonban kegyetlenül pusztit az influenza, a mióta hidegre fordult az idő. Különösen az előkélő körökben terjed a járvány erősen. A *N. W. Tagblatt* jelentése szerint a miniszteriumnak egy negyedrésze és a parlamentnek egy tizedrésze ágyban fekvő beteg. Tegnap tizenöt ember halt meg influenzában. Az angol fővárosban különben tiz év óta nem volt olyan hideg nap, mint a mai.

— **Ujságirók segitő alapja.** *A Budapesti Ujságirók Egyesületének* választmánya legutóbb tartott ülésében küldötte ki az ujságirók segitő alapjának uj igazgató-tanácsát, mely ma délután tartotta alakuló ülését *Hoitsy* Pál elnöklete alatt. Az ülés kezdetén az elnök méltatva *Cziklay* Lajosnak a segitő-alap megalakulása és felvirágzása körül szerzett kiváló érdemeit azt ajánlotta, hogy *Cziklay* Lajost ujból alelnökké válaszszák. Az igazgató-tanács ismét, immár harmadszor egyhangulag bizta az alelnöki tisztet *Cziklay* Lajosra. Az ülés folyamán hét segélykérvény került tárgyalás alá. Az igazgató-tanács két tagnak 210 forint segélykölcsönt és három kérvényezőnek 65 forint segélyt szavazott meg. Néhány, az ügykezelésre vonatkozó intézkedés után az ülés véget ért.

**HUNGARIA-vasfürdő**

**Budapest, VII., Nyár-utca 7. szám.**

**Gőz- és kádfürdők.**

**Nyitva reggel 5-től este 9-ig.**

— **A beteg győri püspök.** *Zalka* János győri püspök állapota, mint levelezőnk telegrafálja, változatlanul aggasztó. A püspök tegnap rendes szokása szerint reggel 7 órakor misét hallgatott, amelyet Gerebenics Sándor szentszéki jegyző celebrált a vár házi kápolnájában. A mise vége felé az inas észrevette, hogy a püspök rosszul lett. Csakhamar segitségére siettek, de akkor a főpap már teljesen tehetetlen volt. Szobájába vitték, ágyba fektették és mivel dr. *Argay* István, a püspök házi orvosa nem volt Győrött, dr. *Petz* Lajos városi főorvost hivták a beteg főpaphoz. Nemsokára megérkezett a háziorvos is és a főorvossal együtt konstatálta, hogy a püspököt baloldalán szélhüdés érte, amelynek következtében elvesztette beszélőképességét. A vértolulás kisebbitésére pióczákat alkalmaztak az orvosok, aminek volt is némi eredménye, mert a főpap nyugodt volt. Eszméletét egy percre sem vesztette el és minden hozzáintézett szót megért. Még tegnap magához hivatta gyóntatóját, aki föladta neki az utolsó kenetet. Minthogy beszélni nem tud, papirosszeletekre irt egyes szavakat, amelyekből kitünt, hogy most is hivatalos dolgaira gondol. Dél felé irásban kifejezett kivánságára felolvasták előtte a hitvallást, amely után kétszer is ajkaihoz emelte a feléje nyujtott keresztet. Tegnap délben táviratilag a pápa áldását kérték a beteg számára. Délután mintha kissé fölélénkült volna a beteg főpap, de enni nem birt. Dr. *Bánóczy* Gyula virrasztott a beteg mellett, aki meglehetős nyugodtan töltötte az egész éjszakát. Állapota ma sem változott. Többször elaludt és nyugodtan szunnyadott. *Beidl* Alajos püspöki helynök körlevelet intézett az egyházmegye papjaihoz, amelyben elrendelte, hogy a hivekkel együtt imádkozzanak a nagybeteg főpásztorért. Ma délután érkezett Rómából *Rampolla* biborosnak a távirata, amelyben a szent atya áldását küldi a beteg főpapnak.

— **Mark Twain és egy bajusz.** Holnap, szombaton este olvas föl *Mark Twain* a lipótvárosi kaszinóban. Ebből az alkalomból kiszivárgott a kaszinó köreiből a következő vidám pletyka, amelyet talán érdemes lesz előre elárulni. Állitólag — a maliziózus nyelvek mondják — a közönségnek ama részére való tekintettel, amely nem tud angolul, egy angolul tudó ur fog állani a felolvasó mögött. Amikor Mark Twain felolvasásában egy vidám passzushoz ér, az ur egyet sodor a bajuszán. Ez a titkos jel a nevetésre. Minden bajuszpödörintés után harsogó derültségnek kell kitörni. De ez még nem minden. Egy elmés fővárosi ur — ugyancsak állitólag — már össze is beszélt a nevetési jeladóval, hogy egyszer kompromittálja a közönséget. Ha pajzán tervük sikerül, ilyenforma lesz a felolvasás:

*Mark Twain*: És akkor, igen tisztelt hölgyeim és uraim, oly szegény voltam, hogy inggomb helyett egy szemölcsömre gomboltam a galléromat. (*Bajuszpödrés. Óriási kacaj!*) De fordult a sors. Gazdag lettem, de egyéb csapások értek. Szeretett szüleim maghaltak (*Bajuszpödrés. Sikettő kacagás.*) . . . öt gyermekemet ragadta el a difteritisz. (*Bajusz. Tomboló. viharos nevetés.*) . . . magam pedig mindkét lábamat kitörtem (*Bajusz. Viharos kacagás, szünni nem akaró taps.*) . . . élethalál közt lebegtem . . . (*Orkánszerü, görcsös nevetés, tombolás, hurrázás, Mark Twain nem tud tovább olvasni*)

— **Spinóza-muzeum.** Németalföldön, Ryusbergben, Leyden mellett ma avatták fel a Spinóza-muzeumot. Az ünnepi beszédet *Bolland* leydeni tanár mondta. A muzeum abban a házban van, ahol *Spinóza* élete utolsó éveit töltötte.

— **A cionisták.** A cionista mozgalom, amely alig néhány éve indult meg a palesztinai zsidó telepités szervezésére, egyre nagyobb arányokat ölt. Egy londoni táviratunk szerint az ott alakult zsidó telepitő társaság most szombaton prospektust fog kibocsátani, amelyben *két millió font* sterlingnyi alaptőkére hirdet aláirást, ami körülbelül *huszonnégy millió* forintnak felel meg. A prospektust a legelőkelőbb ciónisták irják alá. A társaság főcélja Palesztina mezőgazdasági betelepitésének előmozditása.

— **Ékszerrablás Szegeden.** *Fried* Károly *szegedi* ékszerkereskedőnek a város közepén, a Kelemen-utcában lévő üzletét ma virradóra kifosztották. A tettesek a pincéből törtek be az üzletbe ugy, hogy a pinceboltozatot kibontották, a padlózatot pedig kiszaggatták. Az ellopott ékszerek értéke meghaladja a 15.000 forintot. A rendőrség két idegen fiatal embert vett gyanuba, akik közül az egyiket hajnalban az udvarból kijönni látták.

— **Pap Géza talapzata.** Érdekes kis incidens ragadta ma nevetésre az egész képviselőházat. *Pap* Géza képviselő a földmivelésügyi költségvetés előadója, aki nagyon kistermetü ember, egy vastag kötet *Corpus jurisra* állott az előadói széken, hogy nagyobbnak lássék. Persze, az ellenzék nekitámadt:

— Az mégse járja, hogy az előadó *lábbal tapossa a törvényeket*!

Általános derültség.

Megszólal *Percel* elnök:

— Az előadó ur nem tapodja lábbal a törvényt, hanem *a törvény alapján áll* . . .

Ujabb derültség, és azontul már mindenki belenyugodott a Pap Géza talapzatába.

— **Az ujságirók nyugdijintézetének.** Dr. *Komlóssy* Ferenc országgyülési képviselő dr. *Falk* Miksához, mint a magyarországi hirlapirók nyugdijintézetének elnökéhez, a következő levelet intézte:

Nagyságos elnök ur! A lefolyt hónapok küzdelmei izgatottságban tartották szeretett hazánk lakóit; már-már kétségbeejtővé vált a helyzet s kislelkükké tette a kipróbált hazafiakat is.

A napi sajtó volt az egyedüli, amely a siker biztos reményével küzdött, megoldásra egyengetve a talajt. E nemes versenyben politikai pártállás nélkül védte az alkotmány bástyáit, csakis a hazaszeretetben iparkodván egymást tulszárnyalni.

A parlamenti rend helyreállott, az elkeseredett politikai harcot a béke váltotta fel, a felizgatott kedélyeket megszállotta a nyugalom.

Én, aki az aktiv politikát figyelemmel kisérem s képviselői állásomnál fogva abban legjobb meggyőződésem szerint részt veszek, hazafias kötelességemnek tartom, hogy e derék harcosok — a magyarországi hirlapirók — nyugdijintézetének alapjához hálám és tiszteletem jeléül kétszáz koronával járuljak. Fogadják e csekélységet, mint husvéti piros tojást szivesen.

Hazafias üdvözlettel vagyok Nagyságodnak

Budapest, 1899. márczius 24.

igaz tisztelője
*Dr. Komlóssy Ferenc,*
orsz. képviselő.

— **Szegedi diákok Bécsben.** Ma reggel a szegedi kereskedelmi akadémiának négy professzora és 41 hallgatója érkezett Bécsbe *Palaky* tanár vezetése alatt. A diákcsoport tanulmányuton van és első stációja az osztrák császárváros volt. A szegedi fiukat, mint tudósitónk jelenti, nagyon szivesen fogadták bécsi kollégáik. A pályaudvaron a bécsi kereskedelmi Akadémia tanárai és tanulói várták a társaságot és *magyar szóval üdvözölték*, ami a magyar vendégeknek rendkivül jól esett. A pályaudvarról egyenest a kereskedelmi akadémiába vezették a vendégeket, azután keresztül-kasul járták a várost. Este a magyar társaság tovább utazott Fiumába és Velencébe.

— **A Kazinczy-utcai iskola kalandjai.** (Több fejezetben, meglehetős bonyodalmasan.)

I.

Februar elején a Kazinczy-utcai polgári iskola házának bérlete nyilvános tárgyalásra került. A fővárosi tanács *ajánlotta* a ház bérletét megujitani.

II.

Mit tettek a háziurak? A *Kölber testvérek*, a ház urai erre, tudván, hogy az iskola ugyis kiköltözik, jónak látták a házbért némi gyorsasággal 6700 forintról *tizezer* forintra fölemelni. Ennél többet igazán nem lehet követelni egy háziurtól. De lakótól sem.

III.

Mit tehetett a közgyülés? A közgyülés határozatilag tudomásul vehette és vette is ezt a kedves bérfölemelést. A belügyminiszter jóváhagyta ezt a határozatot, a tanács pedig az 1899. október végéig járó bérösszeget kiutalványozta.

IV.

Ellenben ugyancsak a főváros 8490 forint átalakitási kártéritéssel kinálta meg a háziurakat.

V.

A bérszerződés meghosszabbitásának elmulasztása miatt most a polgármester *szigoru vizsgálatot* fog inditani.

VI.

Hogy ki ellen? Ezt, mint a jelentés mondja, még nem tudja.

— **A bécsi pestis-hir.** *Bécsből* jelenti tudósitónk, hogy a pestis-hirek szerencsére nem igazak. *Schneider*, a megbetegedett szolga, akit teljesen izoláltak, *meggyógyult*, ugy, hogy ma reggel elbocsátották a betegek közül.

— **A posta- és táviró-kezelők a kereskedelemügyi miniszternél.** Olykor bizony maga az állam sem tartja be a saját törvényeit, — ezt bizonyitgatja az a petició, amelyet a posta- és távirdakezelők tisztelgő küldöttsége a minap átnyujtott a kereskedelemügyi miniszternek. Ugy intézkedett az 1893: IV. törvénycikk az állam gépezetének e munkás karáról, hogy öt—öt évi szolgálat után a XI. fizetési osztály legközelebbi fokozatába lépnek elő. Ötszáz, hatszáz és hétszáz forintos fizetések a fokozatok határkövei — irásban. A törvény életbeléptetése óta ugyanis ide s tova hat év telt már el és a posta- és a távirdakezelők, köztük negyedszázados szolgálatot jubilált tisztviselők még mindig az első fokozatnál tartanak. Pedig egynémely tisztviselőket öt éven belül is elő szoktak léptetni, más államhivatalokban. Az anomália annál nagyobb, mert az előléptetések helyett négyszáz vagy négyszázötven forint évi fizetést kap némely posta- és távirdakezelő, holott az 1893. IV. törvénycikk 9. §-a kimondja, hogy ötszáz, illetve Budapesten hatszáz forint a fizetési minimum. A posta- és távirdakezelőknek, akik között sok nőtisztviselő is van, felelősséges a munkájuk, és — nem mondunk ujságot — a munkájukat pontosan és lelkiismeretesen elvégzik. Ez pedig olyan protekció, amely előtt *Hegedüs* Sándor kereskedelemügyi miniszter is meg fog hajolni. Aligha tévedünk, ha azt hiszszük, hogy a kereskedelemügyi miniszterium költségvetésében legközelebb bent lesz az a tétel is, amely a posta- és távirda-kezelők fokozatos előléptetésére előirányzott összegről szól.

— **A legmagasabb fórum.** Két fekete-győrősi nazarénus egyenesen az Uristenhez appellált a maga lelki ártatlanságának bizonyitására. A szegények éheztek, szomjaztak, se pénzhez, se betévő falathoz nem jutottak; kapták hát magukat s kiloptak a templom perselyéből néhány forintot. Ez nem nazarénus szokás, sőt, mi tagadás, a nazarénus ember talán a legbecsületesebb ezen a földkerekségen. De *Karó* Flóra és *Bülh* Flóra, a két delikvens bizonyára ugy gondolkozott, hogy a nazarénus morált az uristen azért juttatta az emberek közé, hogy boldoguljanak. Az Uristen, a legfőbb törvényhozó, bizonyára nem azért teremtette erre a világra a két Flórát, hogy a szegények éhen pusztuljanak. Aki törvényt hoz, az törvényt változtathat, gondolák magukban, s az égiek felmentő itéletében bizva kölcsönkértek egy pár forintot a templomtól, minden földi törvénynyel ellenkező módon. Ám a földi törvény nem a szivet vizsgálja s nem pillant a vesékbe, mint az az égi fórum. A földi törvény nem törődik az éhenhalókkal. A két nazarénussal egészen közönségesen bánt el: becsukatta. Es hiába volt minden appelláta a jó istenre, aki az ég madarait eteti és a mezők liliomait ruházza . . .

— **Két Tóth, két Antal.** Adatik tudtára mindenkinek, akit illet, hogy a hamis boros Tóth Antal kocsmáros nem a nagymező-utcai Tóth Antal, hanem a kerepesi-uti Tóth Antal. Ez a dementi azért szükséges, mert a kerepesi-uti Tóth Antalnál hamis bort találtak s e miatt kellemetlenségei támadtak Tóth Antalnak, a nagymező-utcai korcsmárosnak is. A barátai és jóakarói ugyanis azt hireszteltték, hogy az ő borát diskvalifikálták a hites vegyészek. Minthogy azonban ez nem egyéb, mint rosszakaratu koholmány, ime mi is hozzájárulunk ahoz, hogy tisztára mossuk a nagymező-utcai Tóth Antal borának becsületét. Az igazság különben az, hogy a kerepesi-uti Tóth Antal se hibás abban, hogy hamis bort találtak a pincéjében. Jóhiszemüleg vette meg a bort s annyira nem tehet arról, hogy becsapták, hogy a rendőrség be is szüntette ellenében az eljárást.

— **A parvenük.** Az *Intransigeant*ban olvassuk:

— Tegnap délután *Loubet* köztársasági elnök a feleségével az avenue Victor Hugon hosszabb sétát tett. A közönség megilletődés nélkül nézte *ezt a két parvenüt*.

Annyi szent, hogy nagyon tisztelik a hatalmat Párisban.

— **Az első jégtörő.** *Jermak* a neve és mint emlitve volt már, megérkezett Kronstadtba. Angolországba készült s csudája a modern teknikának. Ennek a Jermaknak még az Északi Jeges Tenger jégtáblái sem fognak ellentállani, a kapitánya Makarow még arra is gondol merészen, hogy az éjszaki sarkot is meg lehet vele találni. A nagratörő szándékok ideje azonban még nincs itt, s a Jermak kisebb de becsületes munkálatokkal kell, hogy megelégedjék. Egyelőre csak szállitmányokat visz be a kikötőkbe olyan hajók helyett, amelyek télen nem teljesithetnek szolgálatot. Most éppen utban van Reval felé, hogy megszabaditson öt hajót, amely a jégben rekedt.

**Az előkelő hölgyvilág figyelmébe!!**

A legizlésesebb női angol kosztümöket készitik saját műtermükben **SCHNELLER és KOZMA** női angol és férfi szabók Budapest, „Royal" nagyszálloda.

— **Őrült-e vagy szent?** Voilák oroszországi város tanácsa nyilvánosan bámulatát és elismerését fejezte ki egy fiatal leánynak, aki a városi kórházban ápolónőnek van alkalmazva. A leányt egy beteg fiatalember tette hőssé. A fiatal embernek valami veszedelmes daganata volt. Fölvágták s aztán a sebet sehogyse tudták behegeszteni. Végre is elhatározták az orvosok, hogy a sebet egy darab egészséges bőrrel tapaszszák be s a betegről akartak lenyuzni egy kis bőrt, hogy visszaadják ugyancsak neki, de máshova. A fiatalember azonban kijelentette, hogy inkább meghal, mintsem elevenen megnyuzassa magát. Most már igazán nem tudták a tudós professzor urak, hogy mit cselekedjenek ezzel a makacssággal szemben. És kisegitette őket a tanácstalan helyzetből a fiatal és szép ápolónő, akinek a város köszönetet és bámulatot adott. Odaadta a maga szép gömbölyü vállát az orvostimár mestereknek. Azok csakugyan lehuztak róla egy féltenyérnyi bőrt s odatapasztották flastrom helyett a páciens sebére. A szegény szép leány vállát igy összerontották, hogy egy gyáva legényt bőrhöz segitsenek . . .

— **Leitner G. W.** *Bonnból* telegrafálják, hogy egy ottani szállóban meghalt dr. *Leitner* Gottlieb Vilmos, hazánkfia, aki mint nyelvbuvár korszakalkotó munkásságot fejtett ki. Életének legszebb éveit Indiában töltötte, ahol szorgalmasan tanulmányozta az ind törzsek nyelvét és szokásait; onnan visszatérve 1887-ben Budapesten akart letelepedni és ez alkalomból ind tudós társaságok remek feliratban ajánlották őt a budapesti tudományos egyetemnek és mellszobrát megküldték a fővárosnak, de utóbb elfogadta az angol kormány meghivását és Wokingban az egyenesen számára alapitott keleti főiskolán vállalt tanári állást. A boldogult az irodalom terén is buzgólkodott, becsületet szerezve hazájának. Érdekes, hogy ő már a 70-es években ajánlotta, hogy az angol királynő az indiai császárnő cimét viselje, amely eszmét sokkal később lord Beaconsfield valósitotta meg. Életének utolsó éveit, mint emlitettük, a wokingi keleti főiskolán töltötte, s ott folytatta tudományos munkálkodását. Itt Budapesten, ahol 1840-ben született, sok rokona él, köztük nővére Rosenzweig-Saphir Sarolta asszony, akivel állandóan levelezett. Tudományos érdemeit királyunk és akadémiánk is méltányolta. A király a vaskorona-renddel és Ferenc József-renddel tüntette ki, az Akadémia pedig 1873-ban megválasztotta külső tagjának.

— **Szelid nyomás.** A katonatisztek nagy urak lefelé, de fölfelé éppen olyan minden önállóság nélküli, engedelmes katonáknak kell lenniök, mint amilyen kicsi ur velük szemben a posztócsillagos káplár vagy szakaszvezető. Ez az a bizonyos szubordináció, ami nélkül szétomlana az óriás test. Az idegszálak összeszaladnak benne egy szivbe s egy agyba — s ilyenformán lehetséges az, hogy az egész hatalmas testületben egy akarat érvényesül kicsi és nagy dolgokban egyaránt. Igen bizony, még csekélységekben is, amelyekben teljességgel nem fontos az aprólékoskodás és az egyöntetüség. Vagy fontos-e az, hogy a német tengerészusztok szakállt is viseljenek vagy csak bajuszt. Mivel lesz jobb a német tengerészet, ha a vitéz hadnagy meg zászlós uraknak ezután szakálluk is lesz és nem csak bajuszuk? . . . Pedig lesz, mert a német birodalmi tengerészeti hivatal a napokban ezt a rendeletet tette közzé:

A császár és király ő felsége ismételten kijelentette, mennyire nem kivánja, hogy tengerésztisztek csak bajuszt viseljenek.

Tehát mivelhogy a császár nem kiván csak bajuszt, fölburjánzik a német tegerészetben a szakáll.

— **Halálozás.** *Eperjesen* elhunyt *Rakovszky* Ferenc nyug. kir. törvényszéki biró életének 70-ik évében. A boldogult résztvett a szabadságharc dicső győzedelmeiben és az utána következett szomoru korszakban sok üldöztetést szenvedett.

*Emődy* Antal, a budapesti II. kerületi felső kereskedelmi iskola tanára, 42 éves korában a fővárosban elhunyt. Temetése szombaton délután három órakor lesz az Ostrom-utca 19. szám alatti gyászházból.

*Rajner* Kálmánt, a pesti hengermalom-részvénytársaság vezérigazgatóját sulyos csapás érte. Édes anyja, özvegy *Rajner* János Györgyné, született *Benkovich* Johanna urnő, aki egész életében a szegények és árvák jótevője volt, tegnap rövid szenvedés után 81 éves korában meghalt. Az elhunytat nagy és előkelő rokonság gyászolja. Temetése holnap, szombaton délután fél 4 órakor lesz az V. kerületi Klotild-utcai gyászházból. A beszentelést *Lollok* Lenárd prépost-plebanos végzi. Az engesztelő miseáldozat e hó 28-án a hpótvárosi plébánia-templomban.

— **Itt a tavasz.** Itt van — a kalendárium szerint. Csakhogy az öreg *Idő*, aki nem respektálja a tudósokat sem, alaposan rácáfolt ezuttal a kalendáriumra. Az utcákon mindenfelé hatalmas hórakások akadályozzák a közlekedést s ezt a tréfát az egy éjszaka alatt követte el velünk Tél apó. Fehérre festett mindent, utcát, házakat — mezőt. A fővárosi tanács büszke volt az idén, hogy ezreket spórolt meg a hótakaritásra felvett összegből s ime ez a boldogság is eltünt — egy éjszaka alatt. Száz meg száz szegény ember lapátolja most a havat az utcákon, mert a főváros félti a csatornáit az eldugulástól és a tulságos vizbőségtől, ami csatornarepedést szokott maga után vonni.

A váratlanul nagy havazás miatt az államvasutak több vonata nagy késésekkel érkezett meg a pályaudvarokba. A *fiumei személyvonat* például, amelynek 8 óra 20 perckor kellett volna a keleti pályaudvarba érkeznie, egy órai késéssel, 9 óra 22 perckor jött meg. Ugyancsak a *fiumei gyorsvonat*, amelynek érkezési ideje 9 óra, délután érkezett meg a keleti pályaudvarba. A *nyugati pályaudvarba* érkező vonatok majdnem mind rendes időben érkeztek, csak némelyiknél volt pár percnyi késés. Természetesen a helyi közlekedő eszközök is nagy fönnakadással bonyolithatták le a forgalmat. Különösen este, amikor némely helyen a csuszós sineken a villamos kocsik csak nagynehezen tudtak előrehaladni, ma pedig nagy késéssel tudták a meneteket megkezdeni. Az omnibuszok is csak három lóval, nagy lassan közlekedhettek. A svábhegyi fogaskerekü vasut is hóakadály következtében kényszeritve volt e hó 18-án megkezdett vonatközlekedését bizonytalan időre beszüntetni. A szentendrei helyi érdekü vasut egyik vonatának gépe ma a Lujza-gőzmalom mögötti váltónál a fölhalmozódott hó következtében kisiklott. Nagyobb baj szerencsére nem történt.

Csaknem egész Magyarországról arról érkeznek hirek, hogy mindenfelé havazás volt.

— **A farkasréti temető tehenei.** A temető is rét, csak hepehupás kissé s elégedetten botorkálnak a buja füben a tehenek. No meg a sok malacos nagy kocák, a szép nagy libák sok-sok kis pipével, az egész gazdaság. A gazdaság azonban nem a temetőbe való s Brestyánszky Lajosnak, a farkasréti temető gondnokának azért kell majd százötven forintot fizetni büntetésül, mert ezzel a tilalommal nem vetett számot. A gondnokot a sirások jelentették föl. A sok tehén meg malac volt a derék temetői munkások szemében a szálka, no meg az is, hogy a gondnok velük ásatta föl a temetőnek azt a részét is, amibe krumplit, kukoricát termesztett. No meg azt is bünül rótták föl a temető ez egyszerü fiai a gondnoknak, hogy a szakácsnéját meg a mosónőjét a temető számlájára fizette. Persze fegyelmi vizsgálat lett a dologból s a bünök büntetése százötven forint birságra itélte el a gondnokot s azonfelül fönntartotta magának azt a jogot, hogy körülnézzen a temetőben is és a számadásokban is és a mi kár van, azt megvegye a gondnok uron. Kihallgatták a pörös esetnél a temető bizottság tagjait is s azok mind azt vallották, hogy Brestyánszky Lajos nagyon szépen bánt a temetővel. Gusztus dolga.

— **A husvéti bizonyitvány.** A fővárosi iskolákban ma osztották ki a husvéti értesitőket s részint boldog, részint szomoru arccal siettek ma a kis és nagy diákok haza — husvéti vakációra. Egy kis statisztika jutott kezeink közé, amelyből kiviláglik, hogy egyes iskolákban meglehetős nagy a bukott-tanulók száma, akik bizonyára nem tudnak kellő mértékben örülni a husvéti vakációnak. Ez a kis statisztika a következő:

*A VII. kerületi Barcsay-utcai gimnáziumban* osztályoztak 960 tanulót. Mindenből jeles 43 (4·5 százalék), legalább jó 151 (15·7 százalék), legalább elégséges 489 (51 százalék), egyből elégtelen 106 (11 százalék), kettőből elégtelen 69 (7·2 százalék), több tárgyból elégtelen 102 tanuló (10·6 százalék); bukott a tanulók 28·8 százaléka.

*A VIII. kerületi Tavaszmező-utcai gimnáziumban* osztályoztak 729 tanulót. Mindenből jeles 5·6, mindenből jó 14·5, elégséges 44·3, egyből elégtelen 14·6, kettőből elégtelen 10·1, több tárgyból 10·8 százalék. Bukott összesen a tanulók 35·5 százaléka.

*A VIII. kerületi zerge-utcai községi reáliskolában* osztályoztak 563 tanulót. Mindenből jeles 3, jó 51, elégséges 308, egyből elégtelen 68, kettőből 63, több tárgyból 70 tanuló. Összesen bukott a tanulók 35·7 szazaléka.

*A Trefort-utcai mintagimnáziumban* osztályoztak 130 tanulót. Mindenből jeles 20, legalább jó 54, legalább elégséges 46, egyből elégtelen 5, kettőből 4, több tárgyból 1 tanuló. Százalékokban: jeles 15%, jó 41·5%, elégséges 35·5%, bukott összesen 7·7 szazalék. Ebben az iskolában aránylag a legkevesebb tanuló bukott meg.

*A zötdfa-utcai leánygimnáziumban* osztályoztak 214 tanulót, jeles 53, jó 87, elégséges 49, elégtelen 25. Százalékokban: jeles 25 szazalék, jó 40·6 szazalék, elégséges 22·8, bukott 11·6 szazalék. Ebben az iskolában aránylag a legtöbb jeles tanuló van.

— **Meyer és egy kis szerelem.** Marseilleben asok szép asszony között van egy szép lengyel hercegnő is, aki elkövette azt a meggondolatlanságot, hogy beleszeretett egy Meyer nevezetü urba. Meyer nem herceg, nem is gróf, sőt amint most kisült, nem is uri ember. A hercegnőtől kapott szerelmes levelekkel ugyanis üzletbe fogott Meyer s miután mindenféle szerelmek mintájára ennek a szerelemnek is vége lett, megfenyegette a hercegnőt, hogy ha nem fizet neki négyszázötvenezer frankot, olyan skandalumot csinál, hogy összefut csodájára a világ. Hogy miért éppen négyszázötvenezer frank az a summa, amit az immáron kialudt szerelem megér, azt nem mondta meg Meyer, az ármányos Meyer. A hercegnő azonban nem ijedt meg a fenyegetéstől. Gondolta: ma már sok az olyan hercegnő, akivel itt-ott megesett egy kis malőr, hát nem érdemes annyi tenger pénzt kiadni egy kis diskrécióért — s átadta Meyert a rendőrségnek. Ez a szegény Meyer szomoru regéje.

— **Nagyvasutak elektromos vontatása.** Eleven teoriákat halottunk ma délután a királyi József-müegyetem gépészmérnöki szakosztályának egyik előadó termében. Olyan teoriákat, amelyek szinte kiáltanak praktikus alkalmaztatásukért, különösen abban a mélyen átgondolt és minuciozusan kidolgozott formában, amelyben azokat *Söpkéz* Sándor, magyar államvasuti főmérnök előadta. A fiatal szaktudós a *Nagyvasutak elektromos vontatásáról* tartotta meg magántanári próbaelőadását. Söpkéz nem *novus homo* a teknikai tudományok terén, a *Dinamó-gépekről* irt könyve annak idején általános elismerésben részesült. A müegyetem egyik legnagyobb termét zsufolásig megtöltötte a hallgatóság, akik öt óra után jöttek, már be se fértek a terembe. Az emelvényen *Jónás* Ödön dékán foglalt helyet, az első padsorokban egyetemi tanárok, szaktudósok és notabilitások ültek. Ott volt többek között: Liptay Sándor rektor, Chorin Ferenc országgyülési képviselő, Asbóth Emil miniszteri tanácsos egyetemi tanár, Rejtő Sándor, Wittmann Ferenc és még számos egyetemi tanár.

Söpkéz a zürichi egyetemen többek között a hirneves Webert hallgatta, a külföldön alaposan tanulmányozta a teknika valamennyi vivmányait, ezenkivül mint a magyar államvasutak főmérnöke, élénk érdeklődéssel viseltetett a közlekedésügy minden reformja iránt. Előadása alapos tudásáról és a közlekedésügy terén szerzett tapasztalatainak hasznos értékesitéséről tett tanuságot. A többé-kevésbé elvont tárgyat vonzó előadásban ismertette és ügyesen tette szemléhetővé. Lassanként a fekete táblára rajzolt ábrái megelevenedtek és a komoly teknikusok némi tudományos fantáziával szinte látták, hogyan röpül a villamerő hajtotta teher- és személyvonat. Az előadó nem hagyta figyelmen kivül azokat az okokat sem, amelyek némileg megmagyarázzák azt a skepszist, amelylyel intéző köreink még a nagy vasutak villamos vontatásával szemben viseltetnek. Ám — ugymond a tudos előadó — a nagyfeszültségü elektromos motorok esetleges veszélyeitől nem kell visszariadni; a gőzgép is veszedelmes, a minthogy ott törekszünk a minimumra redukálni a veszélyt, ugy kell az elektromos motoroknál is cselekedni. Végül az akkumulatorok használatáról szólott, amelyek azonban csak a szomszédos személyforgalomnál használhatók. A komoly hallgatóság valósággal ünnepelte a fiatal tudóst, amikor előadását befejezte. Az egyetemi tanárok a dékán és a rektorral élükön a tapsvihar közepette siettek üdvözölni — jövendő kollegájukat, aki minden tekintetben diszére válik a budapesti teknikának,

— **A süket.** *Petit* ur egyike azoknak a biráknak, akik már eleve állást foglaltak Dreyfus ügyében. Hogy milyen ez az állás, mutatják a következők. Amikor *Conturier*, a bünügyek vezetője belekezdett a Dreyfus-aktacsomó olvasásába, *Petit* ur *bedugta a fülét*, és igy kiáltott föl:

— Semmit sem akarok hallani! En előttem bünös Dreyfus, nem fogadok el semmi ujat, nem hallgatok meg semmit!

*Petit* ur a jövő operettjeiben pompás Kassai-szerep lesz.

— **Fokról-fokra.** Ez a cim is állandó kezd lenni, akárcsak a meteorológiai intézet jelentése. Ma egy fiatal adóhivatali tisztviselő jutott a legalsóbb fokra, a rendőrség börtönébe. *Mészáros* Lajos huszonhárom éves fogyasztási adótiszt a budapesti pénzügyigazgatóságnál volt alkalmazásban. Pontos, lelkiismeretes hivatalnoknak ismerték kezdetben, de utóbb elhanyagolta a hivatalát. Legutóbb az egyik vámhivatalhoz osztották be, itt a reábizott pénzből 3644 forintot sikkasztott el. Mészárost fegyelmi vizsgálat alá vették, majd utóbb felfüggesztették állásától, de feljelentést nem tettek addig ellene, amig annak az

*Kérjen 1899-es árjegyzéket a világhirü* CHAMPION *és* „THE ROYAL PROGRESS" *kerékpárokról.*
Kizárólagos főraktár: **Láng Jakab és Fia kerékpárnagyraktárában, Budapesten,** VIII., József-körut 41. sz. Fióküzlet: **Kőbánya, Jászberényi-ut 10. sz.**
**Olcsó árak! Előnyös fizetési feltételek!**
Nagy kerékpáriskola és szakértői javitómühely. Használt kerékpárok a legmagasabb árban becseréltetnek.

igéretének betartását be nem váltotta, hogy az elkezelt összeget megtéríti. Közben egy promontóri vállalkozói irodában kapott állást, s csak esténként tért be budai lakására. Miután az összeg megtérítésének határnapja letelt, a pénzügyigazgatóság feljelentésére az ügyészség elrendelte letartóztatását. Tegnap délután a szerencsétlen fiatalembert Budapesten letartóztatták s egyenesen az ügyészség fogházába szállították.

— **Fura epidémia.** New Yorkban valami nagyon különös járvány pusztit ez idő szerint. A polgári középosztály asszonyai, lányai vesznek el benne a világ számára, beleőrülnek a betegségbe. Négy hét alatt hatvannégy nő őrült meg. Iszonyu nagy numerus, de szörnyü nagy a tömeg is, amiből ez a szám kivált. Az orvosok kissé fölületes magyarázatát adják a pusztitó veszedelemnek. Azt mondják, hogy a középosztálybeli nők keveset mozognak, otthon ülnek, nagyon sok erős kávét isznak s ami a legnagyobb baj, folyton azon törik a fejüket, hogy hogyan szerezhetnék meg maguknak azokat az élvezeteket, amikben a milliomosok duskálnak. Hát eddig nem igy volt? Egyszerre jutott eszükbe a kávé meg a stréberség? . . .

— **Az osztálysorsjáték húzása.** Az osztálysorsjáték mai húzásán *huszezer koronát* nyert 423, *tizezer koronát* 80721, *ötezer koronát* 81431, 35068, *kétezer koronát* 98344 73355 74304 67059 92762 51679 82722 72208 19621 17091 2333 21370 38678 77497 74564 53263 10547 23130 46336 71382 49061 81630 47549 41577 86678 4512, *ezer koronát* 14887 91338 51299 47727 88420 60844 85509 38070 87783 78268 4545 34360 62835 72524 9133 11539 81777 83274 41674 90437 18329 48513 5114 62588 29307 43620 59656 5028 67284 56902 37527 36636 6908 92277 39068 11615 82642 63301 16664 60022 17615 98057 7075 88504 16194 50335 9909, *ötszáz koronát* 78372 42110 66462 62358 9759 98581 35924 6383 28819 34860 34197 78155 10762 16891 23370 92285 70590 4852 62342 47146 53834 92841 65545 11425 79441 31881 66396 78812 97722 40032 29837 34340 16824 80200 73302 2520 87418 52695 4010 62412 74818 27763 81865 16249 34377 13697 4095 31517 39202 71699 69778 56781 55860 81316 89357 12568.

— **Tavasz Konstantinápolyban.** Mindenfelé havazást jelentenek, még Olaszország is a hótorlaszok eltakaritásán fáradozik, csupán a messze keletről jönnek ellenkező hirek. A török vasutak az utasok kivánságára beszüntették a kocsik fütését és Konstantinápolyban már meleg tavaszi nap gyönyörködteti az embereket. A husvét után Konstantinápolyba utazók, ugylátszik, a *menetjegyirodánál* szép időt is rendeltek, mert mint Konstantinápolyból irják, ott nemcsak ünnepélyességekkel, hanem szép, nyári nappal is fogják az odaránduló előkelő olasz-magyar társaságot fogadni.

— **A tavaszi fegyvergyakorlatok** ideje már elérkezett s a katonai hatóságok egymásután küldik szét a behivókat a tartalékosok részére, akik közül nem egyet a legkellemetlenebb időben szélit el családjától, munkájától a behivás, a nélkül, hogy segiteni tudnának magukon. Ily körülmények közt, ha az illető tartalékosnak a *gyakorlat alól való felmentésre, vagy annak elhalasztására*, törvényes jogcime van, a legjobb, ha a *Budapesten VII. kerepesi-ut 6. sz.* alatt fennálló és *Dominke* János v. cs. és kir. százados tulajdonát képező *katonaügyi irodá*ba fordulnak, mely az ily ügyekben, általában mindenféle törvényes katonai ügyben gyorsan és lelkiismeretesen jár el.

— **Hársfaméz-cukorkákat** használjunk köhögés és rekedtség ellen! E kellemes izü cukorkák kaphatók *Krieyner* K. gyógyszerésznél (Budapest, Almássy-tér) és a gyógyszertárakban dobozonkint 25 krajcárért.

---

(x) **Utazás a világ körül 45 perc alatt.** A Magyar Körkép Társaság afrikai mutatványai kezdenek a fővárosi közönségben általános és mély érdeklődést keltení. Ebben nemcsak a mutatványok szépségének van főérdeme, hanem annak is, hogy legutóbb nehány ezer tanuló nézte meg a mutatványokat, melyek a legnagyobb tetszést aratták előttük. A legujabb sorozat bizonynyal még érdekesebb lesz az eddigieknél, mert cime és tárgya: *Utazás a világ körül 45 perc alatt* és csodaszép felvételekben mutatja a rendes angol turista fővonal legnevezetesebb mozzanatait, melyek cime a következő: Portsmouth, Eddystone, Oporto, Lissabon, Tanariffa fok, Gibraltár, Algir, Alexandria, Suezi csatorna, Cairo, Pyramisok, Sphinx, Ipsambouli sziklatemplom, Nilus, Aden, Bombay, Singapore Indiában, Agra, Benares, Calcutta, ünnepély az egyenlitőn, Jáva, Canton, Nanking, Peking, Chinai törvényszék, Breddo viztölcsér a tengeren, Kilaenai tüzhányók, San Francisco, Pacific vasut, Josemite völgy, Óriási Geysler, Nagy sós tó, Utah szorosok, Washington, Newyork, Hudson, Niagara, Montreal, Uszó jéghegyek, Bálnavadászat. Az „utazás" után ismét bemutatják a szines fényképezés csodáit.

---

(x) **Akácia-arckrém 1 forint, akácia-szappan 50 krajcár.** E kiváló és közkedvelt arcszépitő és tisztitó készitmények törvényesen vannak védve. Kaphatók a gyógyszertárakban. Főraktár *Krieyner* Gy. gyógyszertára, Budapest, Kálvin-tér.

---

(x) **A Zoltán-féle szag- és iznélküli csukamájolaj** a legbiztosabb szer különféle gyermekbetegségek (vérszegénység, angolkór, scrophulosis, tüdővész) keletkezésének elhárítására. Üvegje 1 forint Zoltán Béla udvari szállitó gyógyszertárában. Budapest, V., Nagykorona-utca 23.

---

(x) **Brázay sósborszesze** a leghatásosabb háziszer *csúz, rheuma, fej- és szemfájás*, valamint *meghülések* ellen. Nagy üveggel 1 forint, kis üveggel 50 krajcár.

---

**(x) Husvéti tojások és fecskendők Kertész Tódornál.**

---

# Mark Twain Budapesten.

— A *Budapesti Napló* tudósitójától. —

**Budapest**, március 24.

*Samuel Langhorn Clemens*, irói nevén *Mark Twain* tegnap óta fővárosunkban időzik. Az ujságirók lakomája után tegnap este családjával az Operába ment, ahol *Ninont* és a *Piros cipőt* adták. Mark Twain is, a családja is igen örült, hogy szerencsés véletlen következtében egy eredeti operát és egy eredeti balletet ösmerhetett meg egyszerre és mindkettőről a legőszintébb elragadtatás hangján nyilatkozott.

A mai nap folyamán természetesen nagyon sokan keresték fel az agg irót, aki különben roppant dicséri Budapestet, a magyar vendégszeretetet és mindent, amit csak alkalma nyilik dicsérni. Felesége és rendkivül bájos, szeretetreméltó két leánya, akik közül a fiatalabbik teljesen az apjára ütött, szintén boldogok, áradoznak és el vannak ragadtatva. A mai napról kiküldött tudósitónk ime az alábbiakban számol be:

(A parlamentben.)

Dél mult néhány perccel, mikor *Mark Twain* érdekes ősz feje feltünt a képviselőház karzatán. Természetesen azonnal feléje irányozódtak a látcsövek és alulról is sürün tekintgettek fel a képviselők. Az ünnepelt irót felesége és idősebbik leánya kisérte. Az asszony a negyvenes évek derekán lehet. Haja koromfekete. Nyugodt, megfontolt lénye és beszéde éles ellentétben van férje eleven modorával. A leány mindenben anyjára hasonlit, karcsu, elegáns miss, aki feltünően keveset beszél.

A terembol csakhamar felsiotett hozzájuk *Pulszky Ágost* és velünk beszélgetésbe merült *Mark Twain*nel, míg a hölgyek *Lonyay* Sándorné társaságában elénk figyelemmel kiserték a képviselőház vitáját.

Érdekes jelenet volt, mikor a kiváló humorista, belepvén a terembe, elsőnek *Szemy Antal* fejét pillantotta meg, aki akkor épp szónokolt. Sokan észrevették a fontos hasonlatosságot *Szemy* és *Mark Twain* közt, sőt az iró maga is megjegyezte, hogy szinte megdöbbent, mikor *Szemyt* megpillantotta.

Egy jó negyedórai időzés után az amerikai hölgyek távoztak, de Mark Twain meg maradt tovább, beszélgetve *Lónyay*nénával, Pulszky Ágosttal és *Arányi Miksával*, mig végre egy óra tájban ő is távozott.

(Mark Twain és a fonográf.)

A délután folyamán meg igen sok emberrel kellett megösmerkedne az öreg urnak, de legnagyobb szabban egy élelmes vállalkozó vette igénybe türelmét a fonográfjával. Ez a fonográf nem is volt fonográf, hanem csak grammofon és úgy recsegett, ropogott, hogy Mark Twain valószinüleg nagy resignacióval latta, mivé lesz egy amerikai felfedezes, mire Európába jut. De utovégre is mi *őt* hallottuk beszélni. A sajnálatraméltók azok lesznek, akik a fonográfból fogják hallgatni az agg iró előadását.

Mosolyogva ült a gép elé és valódi szónoki tüzzel, gesztikulálva mondta el beszédét, akár csak a fehér asztal mellett szónokolt volna. Beszéde hevenyészett forditásban körülbelül igy hangzik:

Még csak nagyon rövid ideje időzöm itt, de már számos pohárköszöntőt volt alkalmam végig hallgatni, a nélkül, hogy — megértettem volna őket. Megfeszitett figyelemmel és nehány szeretetreméltó tolmács segitségével azonban mégis sikerült ellesnem a szónoki beszédek titkát. Észrevettem ugyanis, hogy minden szónok tart készletben néhány adomát, hol régit, hol ujat, hol jót, hol roszszat, a fődolog, hogy adoma legyen. Néhány bevezető szó után mindenki csakhamar rátér az adomákra, amelyeket az asztaltársaság lelkes kacagással üdvözöl, egy percig sem törvén fejét a megfejthetetlen problemán, hogy mely összefüggésben vannak a beszéd tulajdonképeni tárgyával. Hihetetlen, mily könnyen tesznek szert emberek szónoki hirnévre.

Aki hat adomát csempész be beszédébe, azt rögtön kikiáltják *Cicerónak*, hogy hány adománál kezdődik *Bossuet* és hánynál *Demosthenes*, azt eddig még nem sikerült kifürkésznem.

Nem akarván elmulasztani a pompás alkalmat, hamarjában előkerestem emlékezetemben a legjobb hat amerikai adomát, és kijelentettem, hogy hajlandó vagyok bármely tárgyból kimeritő szónoklatot tartani, hogy e tehetségemnek is ragyogó tanujelét adjam. Azonnal titkos szavazást rendeztek, melynek eredményeképp egy nyájas idegen egy cédulát nyujt felém, melyen csak ez a rejtélyes szó állott:

**ARCKÉPFESTÉSZET.**

És kezdtem tehát beszélni az arcképfestészetről. A titoktartás bélyege alatt bevallhatom önöknek, hogy egész életemben eddig csak egyetlen egy arcképet láttam, a saját arcképemet, melyet egy *Jim* nevü iskolatársam rajzolt fel a szomszédunk frissen meszelt házfalára; de az oly kevéssé volt arckép és derék szomszédunk oly alaposan elpáholt érte mindkettőnket, hogy azóta mindig irtóztam az arcképektől. — Ne higyjék azonban, hogy zavarba jöttem! Vidáman megeresztettem adomáimat, egyiket a másik után, mindegyik gyujtott, az emberek kacagtak, tapsoltak, éljeneztek, és mikor a hatodik adomám után lelkesen kiüritettem poharam a modern arcképfestészet felvirágozására, körülöttem mindenki azon csodálkozott, hogy érthetek ilyen pompásan az arcképfestészethez! Idáig tehát minden jól ment.

A kellemetlen rész csak ezután következik. Egynehányan ugyanis észrevették, hogy az ékesszólás titka már előttem sem titok! Észrevették, hogy lelepleztem őket. Hiába jelentkeztek utánam a legjobb, leghiresebb, legelősmertebb szónokok; mindegyikük belesült a beszédébe. Egyik sem mert előhozakodni készületben tartott adomáival és kinos csönd közepette alig hogy néhány szót tudtak dadogni, mig végre egy bátor ur megtörte a jeget. Felállt és minden fölösleges fászemérem nélkül egymásután sütögette el a legpompásabb adomákat. A bevezetésben, ha jól emlékszem Amerika nemzeti hőseit ünnegette, de ez elveszett a társaság hahotájában, melyet mindjárt az első anekdótával előidézett. Egy darabig türelmesen hallgattam, de mikor épp a hetedik adomába kezdett, azt mondtam, hogy melegem van, és — megszöktem. A társaság, azt hallom, még mindig együtt ül és még mindig nagyokat kacag az előadott adomákon. Jó mulatást kivánok!

A jelenlevők zajosan megtapsolták az ötletes rögtönzést, amelyet Mark Twain bámulatos közvetetlenséggel adott elő. A fonográf tulajdonosa hálálkodva távozott a becses lemezzel.

(A lipótvárosi kaszinóban.)

*Mark Twain* ma délben *Emmer* Kornél és *Arányi* Miksa képviselők társaságában megjelent a lipótvárosi kaszinóban, ahol rendkivül szivélyesen fogadták a kiváló vendéget. A kaszinó helyiségeinek megtekintése után a társalgóban foglalt helyet, ahol a kaszinó sok tagja sereglett köréje és nagy figyelemmel hallgatta a kiváló iró vonzó előadását. Lelkes szavakkal dicsérte fővárosunk szépségeit és a magyar faj kiváló erényeit. Az ujságirók egyesületének tegnapi bankettje felejthetetlen benyomást tett rá. A magyarok — ugymond — született szónokok. Különösen *Széll* Kálmán, *Szilágyi* Dezső és *Wekerle* Sándor nagystilü előadásai imponáltak neki. A lipótvárosi kaszinó holnapi estéje, amelyen *Mark Twain* felolvasást fog tartani, nagyon élvezetesnek igérkezik.


| | | |
|---|---|---|
| LODEN | Iskola-öltöny | 3.50 |
| LODEN | Fiu-mencsikoff | 7.— |
| LODEN | Férfi-köpeny | 12.— |
| LODEN | Kocsis-köpeny | 10.— |
| LODEN | Havelok | 8.— |
| LODEN | Rövid kabát | 8.— |
| LODEN | Vadász-öltöny | 16.— |
| LODEN | Turista-öltöny | 14.— |
| LODEN | Sacco vattával bélelve | 6.— |
| LODEN | Szörme-sacco | 10.— |
| LODEN | Vadász-sacco | 9.— |
| LODEN | Vadász-bunda | 18.— |
| LODEN | Kocsis-bunda | 20 — |
| LODEN | Utazó-bunda | 35.— |
| LODEN | Szörme-mencsikoff | 40.— |
| LODEN | Gazdászati bunda | 16.— |

RENDELJENEK CSAK

a „TIROLI"-nál

JUSTITZ LEOPOLD

specialista loden-öltönyökben

Bécs, IX., Währingerstrasse 48.

Mintákat és képes árjegyzékeket ingyen és bérmentve.

(A Népszinházban.)

*Mark Twain* családja pontban hét órakor a Népszinházhoz hajtatott, hogy egy első emeleti páholyból végignézze a *Görög rabszolga* előadását. A hölgyek nemcsak hogy nem ösmerték a darabot, de sőt nagy meglepetéssel hallották, hogy angol szerzők munkája. A fiatalabbik kisasszony, egy elragadóan szép eleven barna leányka, ugyanazzal az okos két szemmel, mely apja arcát is olyan vonzóvá teszi, valahányszor harsány nevetés futott végig a nézőtéren, kiváncsian kérdezgette kiséröit, hogy min nevetnek. Sok mindent nem lehetett a fiatal missnek angolra forditani. De a zene rendkivült tetszett mind a hérmuknak. Nagy lelkesedéssel tapsoltak *Hegyi* Aranka asszonynak, *Kúry* Klárának. Hegyi Aranka tánca valósággal elragadta a vendégeket.

Az első felvonás után *Faludi* Miklós, a szinház titkára üdvözölte a hölgyeket a távollevő direktor nevében, akit nem értesitettek volt előre az érdekes látogatásról. A hölgyek hosszasan beszélgettek Faludival és ismételten kifejezték tetszésüket a látottakon. Lelkesedésük különben jelenetről-jelenetre fokozódott és jókedvüen tapsoltak valamennyi közremüködőnek. Végre, a harmadik felvonás elején elhagyták a szinházat. A szinházban természetesen hamar megtudta a közönség, hogy kik azok a szép, karcsu barna lányok és a figyelem egész este megoszlott a szinpad és az amerikai missek páholya közt.

## A szakáll.

— Jelenet. —

A német császár kijelentette, hogy *nem ellenzi*, hogy a tengerésztisztek *ne* csak bajuszt viseljenek.

*A császár* (reggel fölébred): Ma nyelvtani kedvemben vagyok. Jöjjön be a kabinetiroda főnöke.

*A főnök* (belép): Parancsol, felséges uram?

*A császár*: Meggondoltam, hogy a tengerésztisztek jól tennék, ha nem viseltetnének rokonszenvvel amaz állapot iránt, amely szakálltalannak, de bajuszosnak nevezhető. Érti?

*A főnök*: Igen. Nem.

*A császár*: Majd megmagyarázom. A tengerésztisztek örüljenek, hogy eddig sajnálkoztak azon, hogy örülni fognak, ha majd nyugdijba mennek és szakállt növeszthetnek.

*A főnök* (gondolkozva): Örülni. Talán örülni...

*A császár*: Ejnye, de rossz fölfogásu ember maga! Hát értse meg: Szeretném, ha a tengerésztisztek nem szeretnék, ha azt szeretném, hogy csak a bajuszt szeressék...

*A főnök*: Kérem, én értem!

*A császár*: Én értem, hogy nem érti. Értse meg, hogy én értem! Én ugy értem, hogy a tengerésztisztek értsék meg, hogy én ugy értem, hogy énértem ne értsék félre a borbélyt, amikor le akarja venni a szakállukat. No ért-e már, vagy még nem ért el idáig?

*A főnök* (nagyon halkan, vacogva): Kérem, nekem hat gyerekem van...

*A császár*: Pedig egyszerübben már meg se magyarázhatom. Magyarázza meg a tiszteknek, hogy magyarázzák meg a borbélynak, hogy nem kivánom, hogy ők a szakállt ne kivánják...

*A főnök* (zokogva): Értem...

*A császár* (belemelegedik): Mert, ha ők kivánják, hogy én kivánjam, hogy ők ne kivánják a szakállt, én kivánom, hogy ők ne kivánják hiába, hogy én ezt kivánjam...

*A főnök* (sirva): Negyven év óta szolgálom a hazát...

*A császár* (haragosan): Ej, hát látom, hogy maga szamár. Menjen és fogalmazza meg, hogy a tengerésztisztek növeszszenek szakállt! Hallatlan! Ennyit kell az embernek beszélni, hogy végre megértsék!

—o.—

## FŐVÁROS.

(*) **A főváros kölcsöne.** A *Magyar Távirati Iroda* jelenti, hogy a fővárosi kölcsönügyi bizottság mai ülésén visszautasitotta a budapesti pénzintézeteknek azt az ajánlatát, hogy a főváros 4 százalékos kötvényeit 94 és feles árfolyamon átveszik. Ugyanebben az ügyben ma délelőtt *Halmos* polgármester vezetése alatt küldöttség járt *Széll* Kálmánnál, mint belügyminiszternél és megkérte a minisztert, hogy tagadja meg annak a közgyülési határozatnak a megerősitését, amelynél fogva a kölcsönügyi bizottság a megállapodásra nézve köteles a közgyülés előzetes jóváhagyását kikérni. Amint halljuk, *Széll* Kálmán kijelentette, hogy most még végleges választ nem adhat, de kilátásba helyezte, hogy a kérelem értelmében fog határozni. A kölcsönügy tehát valószinüleg még egyszer a közgyülés elé fog kerülni, amely remélhetőleg jobb föltételek elérhetése érdekében nagyobb hatalommal fogja fölruházni a kölcsönbizottságot, ugy, hogy a bizottságnak majd csak a megkötött egyezményről kell jelentést tennie a közgyülésnek. A félhivatalos jelentéséhez még csak annyit tehetünk hozzá, hogy a kölcsönügyi bizottságot meglepte a bankok követelése, mert legalább is kilencvenötös árfolyamra számitott. A bizottság holnap ujra ülést tart s megállapitja a konkrét javaslatot, amelyet a szerdai közgyülés elé terjeszt. A *Magyar Távirati Iroda* később önmagát dezavuálja, amennyiben azt jelenti, hogy a *Széll* Kálman miniszterelnöknél járt küldöttség a közgyülésnek a kölcsönre vonatkozó határozatát hivatalosan szóba nem hozta, azonban a fővárosi bizottság kebelében a tárgyalások eddigi lefolyása következtében határozott iramlat mutatkozik oly irányban, hogy a kölcsönügyi bizottság szabadabb kezet nyerjen.

(*) **Uj honpolgárok.** Ma délelőtt *Ruppert* Vilmos müépitész és *Zitter* Győző, az *Első Magyar Iparbank* hivatalnoka tette le a honpolgári esküt, *Halmos* János polgármester kezeihez.

(*) **Budapest irásban és képben.** Egy berlini cég *Budapestről* nagyobb képes munkát akar kiadni és e célra rászánt 200.000 márkát. Kétségtelenül nagyszabásu irodalmi vállalat lesz, amely képben és szövegben a legjobbat nyujtja, müvészi illusztrációival és elsőrendü irók dolgozataival. A furcsa csak az, hogy az a berlini cég minden esbetőség ellen ugy akarja magát biztositani a vállalat bukása ellen, hogy nagyobb anyagi támogatást kér a fővárostól. A *közoktatásügyi bizottság*, amely szükkeblüen visszautasitotta az óbudai szinház igazgatójának kérvényét, 10.000 frt szubvenció megadását ajánlja a közgyülésnek, figyelembe véve az ily diszes képes munka hatását az idegenforgalomra. Ebből a szempontból mérlegelte a berlini kiadók kérelmét ma a *pénzügyi bizottság* is, és nem ellenezte a 10.000 forint szubvenció megadását azzal a föltétellel, hogy a mü magyar kiadásban is megjelenjék. Az összeg első felét a mü megjelenésekor fizetik, a második 5000 forintot csak a kikötött feltétel teljesitése után. A pénzügyi bizottság tagjai közül csak *Preger* Hugó és *Polónyi* Géza ellenezte a szubvenció megadását. Valami tulságos fontosságot az ily illusztrált monografiáknak mi sem tulajdonitunk, de ha az a mü csakugyan olyan diszes lesz, mint a milyennek a kiadó cég igéri, akkor a javaslatba hozott szubvenciót nem tartjuk kárbaveszettnek, csak szerettük volna, ha ily elég csinos összeggel egy magyar kiadó hasonlócélu vállalkozását támogatná a főváros.

(*) **Pályázat az elöljárói állásra.** A VII. kerületben régóta üresedésben levő elöljárói állásra ma telt le a pályázat hdtárideje. Ma déli 12 óráig *hét kérvény érkezett be*, a következőktől: *Herein* Károly, *Márkus* Imre, *Melly* Béla, *Szily* József, *Eszlári* Sándor, *Bódy* Tivadar, *Józsa* Mihály. A pályázók valamennyien tanácsjegyzők s többen közülök anyakönyvvezető- és elöljáró-helyettesek. A választás idejét a legközelebbi közgyülés tüzi ki.

(*) **Adófizetés az ex-lex alatt.** Budapesten az ex-lex idő alatt január elsejétől március huszonnegyedikéig 7,999.048 korona adót fizettek, 1,098.799 koronával kevesebbet, mint tavaly ugyanezen idő alatt.

## SZINHÁZ, MÜVÉSZET.

** **Nagymama és unoka.** A mi nagy müvésznőnk *Blaha* Lujza megérte azt a gyönyörüséget, hogy leányával, *Blaha* Sárikával játszik egy és ugyanabban a darabban, de ennél is ritkább Ellen *Terry*nek, a hires angol szinésznőnek az esete, aki a saját unokájával lépett fel együtt. A darab cime *Granny nagymama* s a nagymama szerepet természetesen Ellen *Terry*, az unokáét pedig a világhirü müvésznő hét éves unokája, a kis Rosie játszotta. Itt emlitünk meg egy kedves apróságot a most *Szegeden* vendégszereplő *Blaha* Lujzáról, amelyet a *Szegedi Napló* mond el. A müvésznő egy főpróbán értesült arról, hogy leánya legutóbb „beugrott" *Bárdi* Gabi szerepébe a *Görög rabszolgá*ban.

— Csak szidnák össze jól a lapok — mondotta a müvésznő a körülötte állóknak — hogy többet ilyesmit ne csinálna. Bizonyosan gázsi-emelést akar a direktorától.

Másnap a következő táviratot kapta a leányától:

„A lapok nem bántanak. Nincs baj. Csókol:
*Sárika.*"

** **A Várszinházból.** *Széll* Kálmán miniszterelnök tudalevőleg kijelentette, hogy a miniszterelnöki palota épitése dolgában uj tárgyalást kezd. A tanács a miniszterelnök kijelentése alapján elhatározta, hogy a Várszinház átadását a tárgyalások befejezéseig függőben tartja. Az átadási szerződés ugyanis még nincsen aláirva s a tanács nem lát akadályt abban, hogy a tárgyalások befejezéséig játszanak a Várszinházban.

** **Hirek a Népszinházból.** *Márkus* József és *Fejér* Jenő háromfelvonásos eredeti operettje, *A betyárvilág*, a *Görög rabszolga* nagy sikere következtében, csak április első napjaiban kerül bemutatóra. A *Népszinház* igazgatósága ezt a hazai szinpadi terméket, amelynek szereposztását már közre adtuk, a legnagyobb gonddal állitja ki. — A *Népszinház* igazgatósága elfogadta előadásra *Abonyi* Árpádnak *Kuructragédia* cimü négyfelvonásos történeti népszinmüvét. Szerzőnek már több darabja került sikerrel szinre a *Nemzeti Szinházban*.

** **A király a bécsi müosarnokban.** Ő felsége ma délelőtt jelen volt a bécsi Künstlerhaus éves kiállitásának megnyitásán. *Weyer*, a müvésztársulat elnöke üdvözölte ő felségét, köszönetet mondva megjelenéseért. A király az üdvözlő beszédre ezt válaszolta:

— Mindig nagy örömömre szolgál, ha a müvészetet fejleszthetem és ápolhatom. Mindenkor örömest kész vagyok a müvészek munkáját és törekvéseit előmozditani.

Ő felsége harmadfél óra hosszat sétálgatott a kiállitás termeiben és hosszasabban időzött a *királyné arcképe* előtt, amelyet *Horowitz* festett. Távozta után félórával ő felsége visszatért a kiállitásba *Gizella* főhercegnővel és *Károly Tivadar* bajor herceggel és egyenest odament a királyné képéhez, amelyet ujra hosszasan, megindulva nézegetett. Gizella hercegnő alig birta visszafojtani könnyeit. A király azután visszatért a Burgba, Gizella hercegnő és Károly Tivadar herceg pedig tovább nézték a kiállitást.

** **J'accuse!** Tegnap este a bécsi Raimund Theaterban Emile *Zolától* adtak elő egy darabot. Mi csak mint regényt ismerjük azt a mesét, amit tegnap a szinpadon lejátsztak a bécsiknek. *Therese Raquin* a cime s micsoda kolosszális szép nagy dolog!... De hát regény. Annak van csinálva, a Zola felséges körülményességével a mi egy barázdát nem hagy megvilágitatlanul az arcon s egy pici kis, látszólag jelentéktelen motivumot se a karakterben. Hogyan lehetne képes erre a csodamunkára a szinpad az ő szegény kis három órányi idejével, amiben meg is kell születni, drámát is kell csinálni s el is kell pusztulni a publikum szine előtt. A drámában homályosakká váltak a legplasztikusabb figurák, indokolatlanná a történet fordulatai, érthetetlen lett Therese Raquin és az ő szép nagy darab embere és... minek szépiteni a dolgot? — Emile Zola megbukott. Olyan alaposan megbukott, hogy a publikum még a darab végén is mindig várt valami kis *zolait* s elégületlenül ment haza, amikor látta, hogy többé nem huzzák föl a függönyt. Mielőtt aznnban idáig jutottak volna, eay ur, akinek a nyelvén van a szive, föállott a székén és nagyot kiáltott:

— *J'accuse!*

** **Miss Halton adója.** Egy bécsi ujság nem kis bosszankodással megirja, hogy Miss *Halton*, a *Magyar Szinház* angol vendégszubrettje, a budapesti adófelügyelőségtől felhivást kapott, hogy budapesti vendégszereplései után hétszáz forint jövedelmi adót fizessen. A bécsi ujság ebben hajmeresztő dolgot lát. Hogy *Pálmay* Ilka, aki az *An der Wien*-szinházban szintén vendégképpen játszott, az osztrák kincstárnak ezreket fizetett adó fejében, ezt a bécsi kollega bizonyosan egészen rendben lévő dolognak tartja. Egyébként értesülésünk szerint Miss Halton az adófelügyelőségtől semmiféle intést nem kapott. A müvésznő meghatalmazásával a Magyar Szinház igazgatóságának egy tagja jelent meg dr. *Bajza* István pénzügyi tanácsosnál, a VIII. kerületi adófelügyelőnél, aki tekintettel a müvésznőnek az utazásnál felmerült nagy kiadásaira és megegyezés alapján reá 60 forint egyenes és 32 forint pótadót vetett ki, amivel a Magyar Szinház igazgatósága meg volt elégedve és a legnagyobb előzékenységgel ki is fizette az összeget.

** **Manheit Jakab**, az operaház volt tagja, aki hosszabb ideig külföldön élt és most ujra letelepedett Budapesten, szerdán március 29-én este 7½ órakor dalestélyt rendez Kortsák Ida zongoramüvésznő közremüködésével. Jegyet a *Harmonia* zenemükereskedésben kaphatók.

** **Mütárlat Aradon.** Az a kép- és szoborgyüjtemény, amely most Szegeden van kiállitva a kulturpalota termeiben, nemsokára Aradra vándorol, ahol *Hock* János már meginditotta a müvészeti propagandát. Az aradiak lelkesedéssel fogadják a kiállitó müvészeket s ezzel kitünő példát adnak a többi magyar városnak is a müpártolásra. Az aradi kiállitást az amatőr-klub és a *Nemzeti Szalon* együttesen rendezi. A vidéki propaganda e virágzásánál csak azt sajnáljuk, hogy oly kevés magyar müvész vesz benne részt.

** **Vendégszereplés.** *Góth* Sándor, a Vigszinház jeles müvésze, a jövő hét elején három esten játszik a kolozsvári nemzeti szinházban. Hétfőn és kedden a *Nők barátja* és szerdán a *Teknősbéka* bohózatban.

** **Matiné a Telefon Hirmondóban.** Jeleztük már, hogy a *Budapesti Napló* szerkesztősége holnap, szombaton délben fél 12 órakor matinét rendez a Telefon Hirmondóban. A matiné nagyon érdekesnek igérkezik, mert a fővárosi iró- és művészvilág előkelőségei kelnek versenyre, hogy a Hirmondó közönségét szórakoztassák. Már a közreműködők tekintélyes száma is elég biztositék arra, hogy ez a matiné olyan lesz, aminőt az idei szezon keveset produkált. Zene- és énekszámok, szavalatok, felolvasások teszik változatossá a műsort s a főváros minden színháza képviselve van közreműködők között, még pedig a legelőkelőbb tagokkal. A közreműködők műsora a következő: Ábrányiné *Wein* Margit, Császárné *Alszeghy* Irma, *Csillag* Teréz, Futtakyné *Pewny* Irén, *Haraszti* Hermin, *H. Novák* Irén, *Márkus* Emilia, *Ledofszky* Gizella, *Porzsoltné Lukács* Juliska, *Palotai* Piroska, Paulayné *Adorján* Berta, Szilágyiné *Bárdossy* Ilona, Zilahyné *Singhoffer* Vilma, továbbá: *Ábrányi* Emil, *Bessenyey* Ferenc, *Balassa* Jenő, dr. *Balkay* Béla, *Gergely* István, *Gyöngyi* Izsó, *Horváth* Attila, *Kabos* Ede, *Kiss* Béla, *Pekár* Gyula, *Szendrőy* Lajos és dr. *Várady* Antal.

** **A Liliputi hercegnő főpróbája.** Ma délelőtt tartották meg a *Magyar Szinházban Márkus* József és *Hegyi* Béla énekes szinművének a *Liliputi hercegnőnek* főpróbáját, amelyre ezuttal csupán a kritikusokat hivták meg. Tehát ismét egy eredeti darabot látunk a *Magyar Szinházban*, amelynek direktora a honi tehetségek pártolását tüzte ki egyik sarkalatos elvéül programmjának. A *Liliputi hercegnő* cimszerepét *Ledovszky* Gizella, a *Magyar Szinház* fiatal primadonnája játszsza, a kire roppant nehéz földaat hárul, mert tehetségét a szubrettség könnyü tónusától változatos skálán át erős drámaiságig kell érvényesitenie. Nagyobb szerep jutott *Vlád* Gizellának. Részt vesznek még a darabban *Sziklai* Kornél, *Láng* Etel, *Szilágyi*, *Szentmiklóssy*, *Halasi*, *Füredi*, *Mátray*, *Kardos* és *Bessenyei*. A *Liliputi hercegnő* bemutatója holnap (szombaton) lesz, — második és harmadik előadása pedig vasárnap és hétfőn.

** **Van Dyck kiállitás.** Az *Országos Képtár* Van Dick-kiállitásának rendezése annyira előre haladt, hogy az igazgatóság, nem mint tervezve volt 29-én, hanem vasárnap március 26-án nyitja meg azt a nagyközönség számára. Ugyanekkor déli fél 12 órakor dr. *Térey* Gábor, a nagy mester születésének három százados évfordulója alkalmából *Van Dyck és az országos képtár Van Dyck-kiállitása* cimü felolvasást is tart. A kiállitást az *Országos Képtár* rendes nyitási napjain: szerdán, pénteken és vasárnapon délelőtt 9—1 óráig, *teljesen dijtalanul* tekinthető meg.

** **A Barnett-lányok és a Robinzonok,** amelyek egy estén kerülnek szinre, lesz a *Magyar Szinház* legközelebbi ujdonsága. Az első háromfelvonásos francia operett, angol szereplőkkel; szerzői *Gavault* és *Cottans* zenéjét pedig *Varney* irta, az ujabb francia operett-irók legnépszerübbje, a *Tiszturak a zárdában*, *Kék asszony*, *Fanchon asszony lánya*, *Utazás egy apa körül* és a *Báránykák* szerzője. A *Robinzonok Makai* Emil tollából való egyfölvonásos eredeti vigjáték, amely modern is, klasszikus is, félig vers, félig próza: egyik kiválóbb terméke a fiatal poétának.

** **A szegedi képkiállitas.** *Szegedi* levelezőnk irja, hogy a szegediek lelkesedése, melylyel a tárlatot látogatják, egyre fokozódik, amit az eladott festmények nagy száma is bizonyit. Eddig *negyvenhat* festmény kelt el. A napi látogatók átlagos száma háromszáz. Ezenkivül az iskolák is sürün látogatják a tárlatot.

** **Szinházak müsora.** *Nemzeti Szinház.* Szombaton: *Bünös szerelem* másodszor. Vasárnap délután: *Sok hühó semmiért.* Vasárnap Este: *Bünös szerelem* harmadszor. Hétfőn: *Rejtett arc.*

*Magyar királyi Opera:* Szombaton: *A próféta.* Vasárnap: *A varázsfuvola.*

*Várszinház:* Szombaton: *Házi béke.* Vasárnap: *A velencei kalmár.*

*Vigszinház:* Vasárnap délután: *Doktor Pepi.* Este: *Helyet a nőknek!* Hétfőn: *Helyet a nőknek!* Kedden: *Helyet a nőknek!* Szerdán: *Helyet a nőknek!* Csütörtökön: *Helyet a nőknek!* Pénteken: Szünet. Szombaton: Szünet. Vasárnap délután: *Doktor Pepi.* Este: *Helyet a nőknek!*

*Népszinház:* Szombat délután: *Cigánybáró.* Este: *Falu rossza.* Vasárnap délután: *Kis alamuszi.* Este: *Gyimesi vadvirág.* Hétfőn: *Szókimondó asszonyság.* Kedden: *A görög rabszolga.* Szerdán: *A görög rabszolga.* Csütörtökön: *A görög rabszolga.* Pénteken: Zárva. Szombaton: Zárva. Vasárnap délután: *Tót leány.* Este: *A bibliás asszony.* Hétfőn délután: *Gyimesi vadvirág.* Este: *A görög rabszolga.*

*Magyar Szinház:* Szombaton délután: *A gésák.* Este: *Liliputi hercegnő*, először. Vasárnap délután: *A bolond.* Este: *Liliputi hercegnő.* Hétfőn: *Liliputi hercegnő.* Kedden: *A Gyurkovics-lányok.* Szerdán: *Egyiptom gyöngye.* Csütörtökön: *Liliputi hercegnő.* Nagypénteken és Nagyszombaton: Nincs előadás. Vasárnap délután: *A Gyurkovics-lányok.* Este: *Liliputi hercegnő.* Hétfőn délután: *Arany-lakadalom.* Este: *A Gyurkovics-lányok.*

** **Az Operaház előadása otthon.** Az Operaházban holnap (szombaton) este *Danczkau* Sarolta vendégfellépésével Meyerbeer dalmüve, az *Ördög Róbert* kerül szinre. A *Telefon Hirmondó* az előadást közvetiteni fogja s igy az előfizetők otthon is végighallgathatják. Opera után 11 óráig *cigányzenét* közvetit a Hirmondó.

** **Uj zenemüvek.** (Kaphatók *Méry* Béla zenemükereskedésében, Dorottya-utca 7.) Görög rabszolga teljes 3 frt 50 kr, Potpourri 1 frt 80 kr, Keringő 1 frt 50 kr, Gésák teljes 3 frt, Potpourri 1 frt 80 kr, keringő 1 frt 50 kr, Egyptom gyöngye, Unatkozó király, Midász király, Ádám és Éva, Opernball, Varázsgyürü, Baba, Lili, füzete 1 frt 50 kr, Legujabb amerikai indulók: Rappoli, Mézeshetek, Washington, Post füzete 90 kr, Cérnaszál-dal 1 frt 25 kr, Mein Elend, Toreador keringő, Au bi du bout du Banc, Barrison Reitlied, Schleicher, Komm Karline, Wie reich wie Arm, Das ist die höchste Schmutzerei füzete 75 kr. Perosi, Szt. Lázár feltámadása 3 frt 60 kr, Puccini Bohémek teljes 3 frt 60 kr, Delibes A király mondta 4 frt 80 kr, Potpourri 1 frt 20 kr, Keringő 1 frt 20 kr, Leoncavallo Bohémek teljes 5 frt, nagy Potpourri 2 frt, kisebb 1 frt 50 kr, könnyü 1 frt, Mora Sevilla keringő 1 frt. Mezey Chrysanthéme keringő 1 frt, Méry Magyar Szalon Album 10 válogatott népdal feletti ábránd füzete 1 frt 50 kr, Blaháné dalai 102 magyar nóta 1 frt 50 kr, Palotássy Magyar ábránd 1 frt 50 kr, Poldini fantaisie hongroise 1 frt 20 kr, Schürger Jenő Magyar ábránd 1 frt 50 kr.

---

# Liliputi hercegnő.

— Szerző a darabjáról. —

**Budapest**, március 24.

Éppen a napokban mult négy esztendeje, hogy levelet kaptam *Rákosi* Szidi asszonytól, a *Nemzeti Szinház* kiváló müvésznőjétől, amelyben — még szószerint emlékszem rá, — ezt irta:

„Ha egy nagy szinésztalentumot akar látni, amilyen évtizedek alatt alig egy terem, jőjjön el szinésziskolámnak a Várszinházban rendezendő legközelebbi előadására.“

Kritikusi pályám alatt szerzett tapasztalataim megtanitottak arra, hogy az ilyen fenomenszerü szinésztalentumokról szóló ajánlásokat nagy fenntartással kell fogadni, — de másrészről ismertem *Rákosi* Szidi asszony játékmesternői véleményeinek a teljes megbizhatóságát és szolidságát s azért a képzelhető legnagyobb kiváncsisággal mentem el a *Várszinházba*. A *Rákosi*-iskola növendékeinek nyilvános vizsgálata volt a *Fanchon asszony leányá*ban.

És mindjárt az első jelenések után egy fiatal, kicsike gyerekleány pattan ki a szinpadra Javotte szerepében, aki ugy hatott az emberre megjelenése első pillanatától, mint a nap. Az istenadta, igazi szinésztehetség ragyogott ki belőle minden melegével és szinével. Ezt nem lehet tanulni, erre szülenek az ember.

Ez a gyerekleány a szinpadra született. Éppen olyan eleme volt a szinpad, mint a madárnak a levegő, mint a halnak a viz. És ezt a veleszületett szinésztalentumot egy szinte tulnabzó szubrett-temperamentum és egy egészséges ércü, tiszta hang egészitette ki, amely ugy csengett, mint egy ezüst csengettyünek a csilingelése.

Ez a csöpp gyerekleány — aki kész szinésznő volt s akit az én kritikuskollégáim akkor nyomban „felfedeztek“ az ujságjaikban, — alig hat hétre ez után a vizsgálati előadas után, mint a *Budai Szinkör* szubrett-primadonnaja lépett a budapesti közönség elébe. A szinkörben találkoztam ujra *Rákosi* Szidi asszonynyal, aki akkor, amikor a legnagyobb dicséretekkel halmoztam el növendékének szubrett-talentumát, nem kis meglepetésemre, ezt felelte:

— Pedig csalódik, ebben a kis leányban voltaképpen egy nagy drámai szinésznő rejtőzik!

És napra rá a *Csókon szerzett vőlegény* előadásán egy drámai alakitást láttam a kis gyerekleány-szubrettől — a cigányleány őrülési jelenetét, — amely megrázott.

Ekkor született meg bennem az a vágy, hogy ennek az isten kegyelméből való szinésztalentumnak szerepet irjak. Egy szerepet, amely ennek a tehetségnek az egész skáláját átérje, a rakoncátlan szubrettségtől az erős drámáig s e mellett ráilljék ennek a kis primadonnának a liliputi termetére.

. . . Ez az én *Liliputi hercegnőm* születésének a története.

*

A darab megirására azonban az én *Szécsi* Ferenc barátom, a *Vigszinház* dramaturgja, adta meg a végső impulzust. (Már megbocsásson, hogy kikotytyantom ezt a kulissza-intimitást.) A *Vigszinház* egy évi fennállása után még mindig kereste a maga irányát, amelyen haladnia kellene s tervbe vette, hogy besorozza repertoirejába az énekes darabot. Énekes személyzete volt s csak primadonnái hiányzottak. A *Vigszinház* vezető férfiainak a kutató szeme azon a kis szubretten akadt meg, akiről fentebb beszéltem s aki akkor *Temesvárott* és *Pozsonyban* aratott diadalt diadalra.

— Szerződtetiük — mondta nekem *Szécsi* barátom — irj neki valami szerepet, amiben fel lehetne léptetni.

Három hónap alatt készen volt a *Liliputi hercegnő*, a *Vigszinház* elfogadta előadásra, — de aztán jött egy hirtelen fordulat és a lipót-köruti szinház elejtette azt a tervét, hogy az énekes darabokat felvegye müsorába.

Az én *Liliputi hercegnőm* bevándorolt az irósztalom fiókjába és várta feltámadását. Ez a feltámadás attól függött, hogy egy budapesti szinház kötelékébe szerződtessse azt a kis müvésznőt, akinek számára a darab iródott.

Három esztendeig hevert igy az irósztalom fiókjában s a *Liliputi hercegnő* holnap este — *Ledofsky* Gizellával, a *Magyar Szinház* primadonnájával a cimszerepben — végre a lámpák elébe kerül.

**Márkus József.**

---

# Az Országos Szinész-Egyesületből.

— A mai tanácsülés. —

**Budapest**, március 24.

A szinészegyesület tanácsa ma ismét ülésezett. *Feleki* Miklós, az ősz tiszteletbeli elnök is megjelent, akit lelkes éljenzéssel fogadtak. *Molnár* László elnökölt. Tárgyalták a belügyminisztérium egy leiratát, amely *Keszler* Zsigmond és *Molnár* László egy felebbezésére vonatkozott. Ebben a felebbezésben ugyanis kormánybiztos kiküldetését kérik, mert állitólag nagy a baj az egyesületben. A miniszter nyilatkozatra kéri fel az egyesületet. *Mészáros* Kálmán irodaigazgató meg is fogalmazta a nyilatkozatot, amely szerint kormánybiztos kiküldése nem szükséges, de a miniszter atyai jóakaratában bizik és megnyugszik határozatában.

*Szilágyi* Vilmos a felebbezésben oly helytelen dolgokat lát, amelyeket meg kell cáfolni. *Márkus* József arra utal, hogy most sokkal egészségesebb viszonyok vannak, mint azelőtt, sőt most egyáltalában egészségesek a viszonyok. Csodálja, hogy *Keszler* a zavaros időkben hallgatott és felebbez most, amikor semmi néven nevezendő baj nem tapasztalható. A tanács ugyanaz, amely volt azelőtt és *Molnár* László bizonyára nem járult volna hozzá a felebbezéshez, amelynek denunciátiv része van. A szinészegyesületben anarkia nem volt, amióta *Pázmándy* Dénes elnöke, az uj éra pedig sokkal fiatalabb, semhogy bajok történhettek volna. *Márkus* azt kivánja, hogy szövegező bizottságot küldjön ki. A kormánybiztos kiküldését ne ellenezze a tanács; ám lássa a miniszter képviselője, hogy nincs semmi baj. De az egyesület autonómiáját kicsinyes érdekekkel ne veszélyeztesse.

*Komor* Gyula kérdi az egyesületi ügyész nézetét a tanács megkerülésével beadott „felebbezés“ jellegéről.

Dr. *Vadászy* Bertalan szerint a felebbezés kérdése nincs szabályozva. Mindenesetre parlamentárisabb és szokásosabb dolog lett volna, ha a felebbezést előbb a tanácshoz nyujtják be.

Dr. *Keszler* Zsigmond visszautasitja a vádat, hogy denunciativ részei lennének a felterjesztésnek. Felirt, mert az egyesület lejtőre jut.

— Ön veszélyezteti! kiáltják feléje.

*Keszler* kijelenti, hogy nem volt intenciója annak állitása, hogy az egyesületben inkorrektségek történnek. A felebbezést az irodaigazgató utján terjesztette fel, tehát nem a tanács megkerülésével. Ha a felterjesztés egyes részei félremagyarázásokra adnak okot, nem ellenzi ezek rektifikálását. Csak azt nem lehetett megérteni, hogy *Keszler* József tulajdonképpen miért adta be a felebbezést, bár hangsulyozta, hogy az egyesületet autonom kormányzatra képtelennek tartja.

— Az ám — kiált közbe tréfásan Tapolczai — a szinészek érdekcsoportot képeznek a nem szinészek ellen. (Derültség.)

*Márkus* József azt vitatja, hogy a felebbezésnek csakugyan van denunciáló része.

*Molnár* László elnök utal arra, hogy *Keszler* ellen sportszerü gyülölködés mutatkozik. Mérsékletre int.

*Márkus* József erre a felterjesztésből részleteket olvas fel, amely intrikákat, törvénytelenségeket emleget és arról szól, hogy a szinészek remegnek a nyugdijakért és hogy a titkos szavazáskor a Pázmándy ellenes párt egy tagja üres cédulával szavazott.

— Hát ez hogy tartozik a miniszter elé? — kérdi Márkus.

Igaza van Tapolczainak, hogy két nem szinész ember veszekedése akar bajokat okozni. A közgyülésen aláirásokat gyüjtöttek egy felhivásra, hogy *Keszler* mondjon le a tanácsosságról; éppen a tanácsosok okoztak még ennek a mozgalomnak a terjesztését.

*Pázmándy* Dénes fejtegeti, hogy igenis szükséges a kormánybiztos kiküldése. Az egyesület elnöki székében Napoleon, Washington is lejáratná magát hamarosan.

*Jakab* Ödön helyesnek tartja, ha a tanácsban is van bizonyos ellenzék. Nem kell azért haragudni. Az autonómia sok tekintetben a szinészegyesületre nézve csak frázis. Fődolog, hogy a szinészek megkapják a nyugdijukat.

*Komor* Gyula, *Mészáros* Lajos, *Mészáros* Kálmán, *Tapolczai* Dezső felszólalása után *Márkus* József ismét hangsulyozta, hogy a felirat kiegészitésére bizottság küldessék ki.

*Pázmándy* Dénes még hangsulyozta, hogy az autonómiát meg akarja védeni. Csak átmenetileg kell

a kormánybiztos és aztán uj organizáció tervezetével járuljon a tanács a közgyülés elébe.

A szavazás során *Márkus* inditványát elvetették. Aztán arról szavaztak, kérjenek-e kormánybiztost vagy nem? A tanács *Mészáros* Kálmán feliratát változatlanul fogadta el, tehát nem kér kormánybiztost.

Ezután az elnökség kérdése került szóba. *Molnár* László késznek nyilatkozott, hogy ideiglenesen megmarad elnöknek, amig a miniszter döntése leérkezik. Ugyanezt a kijelentést tették az alelnökök is.

# SPORT.

*** **A magyar uszó egyesület** atletikai osztálya e hó 26-án és április 2-án délután fél 4 órakor tartja nagy mezei versenyét (cross cointrey) Rákos-Palotán a fóthi országut mellett elterülő mezőn, *Jankovich* Ákos földbirtokos vezetése mellett. A verseny igen érdekesnek igérkezik, mert a legtöbb sportegylet jelentett be nevezéseket.

*** **Liverpooli versenyek.** *Nagy liverpooli akadályverseny.* Táv. 7300 méter. I. *Manifesto* 79½, lovagolta Williamson. II. *Ford of Fyne* 68. III. *Elliman* 64. Futott 19 ló. A győztest *Williamson*, a nálunk jól ismert jockey lovagolta. Oddsa (győzelemre) 8 : 1 ellen volt. A második start oddsja 25 : 1, a harmadiké 33 : 1 ellen volt. A favoritok, u. m. Gentle Ida és Ambush II. nem játszottak a versenyben szerepet.

# EGYESÜLETEK.

**(A Terézvárosi Kaszinó)** ma este tartotta meg rendes közgyülését. *Toris* Károly titkár előterjesztette a Kaszinó Épület Részvény-Társaság évi jelentését, azután dr. *Feleki* Béla főtitkár felolvasta a titkári jelentést. A jelentések tudomásul vétele után a kisorsolt választmányi tagok helyébe megválasztattak: Arnstein Henrik, Baur Ervin, dr. Feleki Béla, Frey M. Mór, Hulitius Károly, Jaliss Géza, Kelemffy Károly, Márkus József főpolgármester, Mérő János, Oldal János, dr. Örley Lajos, dr. Schnierer Gyula, Thury János és Umbach Rezső. A közgyülés után a kaszinó fényes banketet rendezett. *Pucher* József elnök a tagokat éltette. *Tenczer* Pál Radocza János országgyülési képviselő megbizásából Pucher Józsefet és Márkus József főpolgármestert. *Márkus* József főpolgármester a főváros virágzására, *Pichler* Győző országgyülési képviselő a polgári erények gyarapodására, *Oldal* János igazgató Tenczer Pálra üritette poharát. A társaság a banket után vidám hangulatban maradt együtt a kaszinóban.

**(A VIII. kerületi általános jótékonysági egyesület)** ma délután tartotta a közgyülését a VIII. kerületi előljáróság disztermében, dr. *Havass* Rezső elnöklete alatt, aki szép beszédben méltatta az egyesület működését. Az egyesületnek, amely nem egészen négy év óta áll fönn, 750 tagja van. A vagyona 22.759 forint. Népkonyhája 1898-ban 132.000 ebédadagot szolgáltatott ki. Munkás-otthonát 12.000 ember látogatta. Szegény gyermekek és felnőttek részére 1500 forint ára ruhát vettek. Ebédjegyekre és készpénzsegélyekre 8000 frtot fordítottak. Az évi jelentésben egy nagyszabásu társadalmi kérdésről van szó: a *munkanélküliek foglalkoztatásáról.* Az egyesület *foglalkoztató műhelyek* felállitásával szándékozik a kérdés megoldását előmozditani s *Hanvay* Sándor, a VIII. kerület fáradhatatlan előljárója már ki is dolgozta a foglalkoztató műhelyek tervezetét. A közgyülés az eszmét lelkesen fogadta s elhatározta annak a kereszülvitelét. Végül megejtettek a választásokat. Elnök lett dr. Havass Rezső; másodelnök: Novák Sándor; alelnökök: ifj. Kölber Fülöp, Weinson Alfred, dr. Kiss József, Hanvai Sándor. Megválasztották azután az igazgatóságot és a választmányt.

**(A budapesti órás-ipartestület segélyző pénztára)** április 9-én, vasárnap délután 3 órakor az Uj-utca 4. sz. alatt tartja rendes évi közgyülését.

# VIDÉK.

— **(Sátoralja-Ujhely)** nagyközségből rendezett tanácsuvá lett város ma választotta meg *Matolay* Etele alispán elnöklete alatt a tisztviselőket. Polgármesternek egyhangulag nagy-kászonyi *Székely* Elek nagybirtokos választatott meg, főjegyzőnek *Kapás* Aurélt, árvaszéki ülnöknek *Ujfalussy* Endre eddigi főbirót, főügyésznek *Kis* Ödönt, pénztárosnak *Buday* Ákost, számvevőnek *Szőllősy* Sándort, ellenőrnek *Volkovszky* F.-et, épitészeti felügyelőnek *Szentgyörgyi* Dezsőt, rendőrbiztosnak *Kellner* Sándort és gazdának *Csollkó* Józsefet. A főispán kinevezte *Schmidt* Lajos eddigi rendőrtanácsost rendőrkapitánynya.

# TÖRVÉNYSZEK.

§§ **Az óbudai panama.** Az óbudai hajógyárban elkövetett turpisságok alig kerültek napfényre, máris ujabb furcsa hirek keltek szarnyra a gyárban elkövetett visszaélésekről s az óbudai korcsmákban gyakran lehetett különösen annak a tüzesetnek a kritikáját hallani, amely közvetlenül a faraktár megvizsgálására Bécsből leküldött bizottság megérkezése előtt tört ki a gyár főraktárában. A tüzvizsgálat kideritette, hogy a tüzet gyujtogatás okozta. A felhalmozott deszkák közt gyufa-skatulyákat és más egyéb veszedelmes gyujtó-anyagokat találtak. Közel feküdt az a gyanu, hogy a faraktárt azok gyujtották fel, akiknek érdekükben állott az ott uralkodó rendetlenséget elleplezni. A vizsgálat széles mederben indult meg. De sem a gyujtogatás tetteseit nem sikerült kézrekeriteni, sem pedig nagyobb sikkasztásnak vagy rendetlenségnek nem tudott a biróság nyomára jutni. A gyár vezetősége pláne azon igyekezett, hogy a dolgot lehetőleg eltussolja. Ilyen körülmények között történt az, hogy *Gerendás* István gyári asztalos-munkás folyton azt beszélte a korcsmákban, hogy *Mtoll* János raktári felügyelő neki 200 forintot igért, ha felgyujtja a faraktárt. Addig-addig beszélt erről Gerendás, mig egyszer, szeptember közepén csakugyan gyanuba fogták, hogy ő gyujtotta fel a raktárt és az éppen folyó bünügyi vizsgálatba őt is belevonták és öt napig vizsgálati fogságban tartották. De még ezt megelőzőleg, julius 31-én Gerendás elment *Mottl* felügyelőhöz és pénzt kért tőle azzal a fenyegetéssel, hogy különben feljelenti a rendőrségnél, amiért felgyujtatta a raktárt. Mottl elutasitotta Gerendást és egy hét mulva, a gyár felhivására, zsarolás miatt tett feljelentést Gerendás ellen. Az ügyet ma tárgyalta *Sárkány* József biró elnöklete alatt a budapesti büntető törvényszék. A tárgyalás legérdekesebb része az volt, amikor Gerendás makacsul ragaszkodott ahhoz az önmagát is vádoló állításához, hogy *Mottl* pénzt igért neki, ha felgyujtja a faraktárt. *Daróczy* alügyész vádbeszéde és dr. *Murányi* Ernő védőbeszéde után a törvényszék csupán *öt napi fogházra* itélte Gerendást, akinek bünletését a gyujtogatás gyanuja miatt elszenvedett öt napi vizsgálati fogsággal kitöltöttnek vette.

§§ **A bélyegtolvajok.** Az államnyomda hibás bélyegeinek eltulajdonitói ellen erélyesen folyik a vizsgálat. *Puscariu* vizsgálóbiró a letartóztatottakon kivül számos tanut hallgatott már ki. Ujabban még a Szecsődyné tulajdonában lévő kávémérés üzletvezetőjét *Fáy* Józsefet és ennek nejét is letartóztatták. Szecsődy ma dr. *Krasznay* Ferencet kérte fel védőjéül, Szecsődyné vedelmét pedig dr. *Keszits* Antal vállalta el. A szintén letartóztatott *Kuhinka* István jogász védője dr. *Roth* Sándor felebbezett ma a letartóztatást elrendelő végzés ellen.

§§ **Politika és társadalmi kérdés.** A büntetőtörvényszék előtt sajtórendőri vétséggel vádolva állott ma *Dornbusch* Mór, aki az *Ungarische Wochenschrift* cimü német nyelvü hetilap szerkesztője. Lapjában, amelynek nem volt politikai kauciója, az ügyészség olyan cikkeket fedezett fel, amelyekben az ügyészség hezete szerint politika van. Minthogy pedig kaució nélkül politizálni hetilapban nem szabad, a törvényszék sajtórendori vétség miatt helyezte vád alá Dornbuschot. A mai tárgyaláson felolvastak a cikkeket, amelyekről dr. *Pollák* Illes vedő azt állitotta, hogy kizárólag az antiszemitizmus a tárgyuk. Minthogy pedig a zsidóellenes mozgalom nem politikai, hanem társadalmi kérdés, fermentest kert. A törvényszék fel is mentette a vádlottat.

§§ **Megbüntetett királyfertőzési por.** *Kornai* István fővárosi tisztviselő ellen királyfertőzés miatt bünvádi vizsgálatot indítottak, de a büntető törvényszék tegnap megszüntette a port. A kihallgatott tanúk ugyanis azt vallották, hogy Kornai nem használt királyfertőző kifejezéseket. Vétsége, amelyet szintén akriminálnak, kiderült, hogy nem sértő s igy az ismeretlen feljelentőnek vagy alaptalan volt.

§§ **Választási épilep.** A *budapesti* törvényszék tegnap Roll a *váczi* képviselőválasztás folytán indított bünügyben. Báró *Kloch* választási elnököt és társait vádolták a választói jog elleni elkövetett vétséggel. A törvényszék *Janicsek* Antal nagy-divinai, *Bednár* Arnold tyereboval, *Pfliegel* József varnai és *Riza* János bellai körjegyzőket harminc forint fő- és tiz forint mellékbüntetésre, *Garai* Lajos zsolnai járásbirósági végrehajtót negyven forint fő- és tiz forint mellékbüntetésre, *Grün* Ármin marzsófalvai lakost pedig hatvan forint fő- és husz forint mellékbüntetésre itélte s az 565 forintnyi perköltség viselésére is az elitélteket kötelezte. Báró *Kloch* Károly zsolnai állomásfőnököt, a várnai választás elnökét, aki az elsőrendü vádlott volt, valamint *Pásska* József vehodnicai és *Hluzsil* Kajetán kisuca-ujhelyi körjegyzőt a törvényszék *fölmentette.* Az elitéltek fölebbeztek s velük az ügyész is.

# TAVIRATOK.

**London**, március 24. A *Daily Chronicle* azt irja, hogy a kormány erősen hiszi, hogy Oroszország és Anglia között Khinára nézve megegyezés jön létre. Az erre vonatkozó hivatalos kommüniké közlése legközelebbre várható.

### A francia tengerészet.

**Páris**, március 24. Félhivatalosan jelentik, hogy *Lokroy* tengerészeti miniszter harmadfél millió franknyi hitelt fog kérni a parlamenttől, a tengerészgyalogsági és tengerésztüzérségi kerete állományának szaporitására.

### Li-Hung-Csang.

**Peking**, március 24. Jól értesült körökben azt állitják, hogy Li-Hung-Csang legközelebb visszatér Pekingbe.

### Követcsere.

**Páris**, március 24. A *Journal* jelenti, hogy *Lizzard* vatikáni francia nagykövet egészségi okokból le akar mondani. Utódja állitólag *Cambon* washingtoni nagykövet lesz.

### Trónörökös-kinevezés.

**Pétervár**, március 24. Kabulból jelentik, hogy az afgán emir, aki aggasztóan beteg, legidősebbik fiát, *Abdulla* herceget nevezte ki trónörökössé.

### Fölrobbant lőpormalom.

**London**, március 24. A *Morningpost*nak jelentik New-Yorkból: Penny-Groveban (New-Yersey) a Dupont-féle lőpormalomban tegnap *robbanás történt.* Három munkás életét vesztette, körülbelül *száz ember megsebesült* és *száznál több ház* megrongálódott.

### Közgazdasági táviratok.

**Berlin**, március 24. (A *Budapesti Napló* tudósitójának távirata.) *Esti forgalom.* Négyszázalékos magyar aranyjáradék 100.05. Magyar koronajáradék 97.30. Osztrák hitelrészvény 250.25. Osztrák-magyar államvasut 154.60. Déli vasut 29.10. Északnyugati vasut —.—. Elbavölgyi vasut —.—. Orosz bankjegy készpénz 260.—. Buschtiehradi —.— Orosz bankjegy —.—. (Ultimo.) Lombard —.—.

**Frankfurt**, március 24. (A *Budapesti Napló* tudósitójának távirata.) *Esti forgalom.* Osztrák hitelrészvény 230.20. Osztrák-magyar államvasut 154.80. Déli vasut 29.10. Magyar aranyjáradék —.— Magyar koronajáradék —.—. Osztrák aranyjáradék —.—. Osztrák ezüstjáradék —.—. Osztrák papirjáradék —.—. Bécsi bankegyesület —.—. Alpesi bányarészvény —.—. Olasz járadék 94.75. Diskontó-bank 200.10. Laura-kohó 230.50. Harpeni —.—.

**Chicago**, március 24. *Buza* márciusra 70⅜. *Tengeri* májusra 35⅝.

**New York**, március 24. *Liszt* helyben 2.85. *Buza* márciusra 82.⅛, májusra 75.⅜, juliusra 74⅜. *Tengeri* májusra 40.⅝.

# Nyilttér.

(Az e rovat alatt közlötteknek sem tartalmáért, sem alakjáért nem felelős a szerkesztőség.)


**Orvosok és orvosnövendékek**

legjobban szerezhetik be egyenruháikat az előnyösen ismert

**BLUM és TÁRSA cégnél**

**Budapest, Sütő-utca 2. szám.**

Szent királyi, József főherceg ő cs. és kir. fensége udvari szállitói.

Az **irodai használatra** alkalmas eredeti

**Edison-Bell-Phonograph**-ok

egyeduli elárusitója a

**Yost irógép r.-t.**

**Erzsébet-körut 9—11.** New-York palota.

Bármily értesitést szivesen adunk.

**Mi a Schapirograph?**

Schapirograph a legeslegjobb sokszorositó készülék feketenyomásra. Rövid idő alatt több mint 5000 drb kelt el. Ára 15 frt. Kivánatra küldök bármentve egy Schapirographot kipróbálásul 4 napi használatra és nem tetszés esetén csak a bérmentesitett visszaküldést igényelem. Prospektusok ingyen.

**Vezérképviselő Pohl Fritz, Bécs, I., Rudolphsplatz 13.**

**ARTÉZI savanyuviz** a legegészségesebb és legjobb ital epidemikus bajok ellen; olcsóbb mint bármelyik forgalomban levő ásványviz. Kapható minden füszer- és csemegeüzletben, valamint minden vendéglőben.

**Főraktár „Artesia" VII., Egressy-ut 20/c szám. Telefon 50—78.**

**DR. LÁSZLÓ MÓR**

cs. és kir. sorhajó orvos, ő cs. és kir. fensége Károly István főherceg és ő fensége Lipót Ágost Szász-Coburg és gothai herceg Házának fogorvosa tisztelettel hozza tudomásul, hogy hosszabb utazásból visszatért és **fogorvosi** működését eddigi lakásán

**VII. ker., Erzsébet-körut 15. szám**

ismét folytatja.

**Téli kura Szt. Lukácsfürdő Budapest.**

Rheumatikus bajok, köszvény, neuralgiák, ischias stb. ellen. Nagy kénes iszapfürdő, külön fürdők iszap begörgölések. Massage, gépgyógyászat. Kitünő szálodák. Lift. Meghülés kizárva. Olcsó árak. Prospektust ingyen küld az igazgatóság.

# MÓKA BÁCSI MESÉI.

## Erős Mihók.

Hol volt, hol nem volt, volt egyszer egy fiatal király, az szeretett volna megházasodni. Kihirdette hát az egész országban, hogy aki segíti neki megszerezni a világ legszebb asszonyát, azt nagy urrá teszi.

Volt abban az országban egy legény, annak a neve volt Mihók. Nagyon erős volt, hát erős Mihóknak hivták. Mikor meghallotta, mit dobolnak, azt mondta az embereknek:

— Meg tudnám én a királynak szerezni a világ legszebb aszonyát.

Több sem kellett az embereknek. Szaladtak a királyhoz és megmondták neki, hogy van itt egy ember, aki meg tudná tenni a király kivánságát. A király tüstént hivatta Mihókot és azt mondta neki:

— Ha igazat mondtál, urrá teszlek; de ha nem, ott lesz a fejed, ahol a sarkad.

— De, azt mondja Mihók, amit mondtam, annak állok is. Csak vegyen maga mellé királyi felséged száz embert meg sok mindenféle drágaságot, még máma indulhatunk.

— Jól van, a király megtette, amit Mihók mondott és utnak indultak. Mentek, mendegéltek, három nap meg három éjjel, utoljára odaértek egy kovácsmühelyhez. Itt azt mondta Mihók a királynak:

— Csak menjenek előre, királyi fölséged, én egy kicsit benézek a mühelybe, rá akarok gyujtani a pipámra.

A király előre ment az embereivel, Mihók meg be a kovácsmühelybe. Itt azt mondta a kovácsnak:

— Tudna-e nekem, majszter uram, egy öt mázsás botot csinálni?

— Hogyne tudnék. Tudok bizony!

Azzal hozzáfogott és egy pár perc alatt készen volt az ötmázsás vasbot. Mihók kiment vele a mühely elé, földobta s amikor leesett, elkapta a félkezével, egyszerre ketté törött.

— Ez nem ér semmit, azt mondta, csináljon egy tiz mázsását.

Csinált a kovács egy tiz mázsását. Mihók megint kiment vele a mühely elé, földobta olyan magasra, hogy utoljára alig lehetett látni, aztán mikor jött nagy bungással lefelé, elkapta a fél kezével. Most nem törött el, hanem meghajolt.

— Ez sem ér semmit, azt mondta, csináljon egy harminc mázsását.

Csinált a kovács egy harminc mázsását s mikor ezt is földobta a Mihók s elkapta, nem görbült meg egy picikét se.

— No, azt mondta, ez jó lesz.

Aztán kifizette a kovácsnak a bot árát s elment a király után. Nemsokára el is érte őket. Mentek megint három nap meg három éjjel, utoljára meglátták egy gyönyörü kastélyt.

Odaérnek, be akarnak menni, akkor látják, hogy a kastély körül vaskerités van, a vaskeritésen vas kapu s ugy be van zárva, hogy azon sehogy se lehet bemenni.

— Hogy kerülünk ide be? azt mondja a király.

Próbálgatja minden vitéz, de egy se tudta a kaput még csak meg se mozditani.

— No, azt mondja Mihók, menjenek félre, majd megpróbálom én.

Avval fogta a kaput, egyet rázott rajta s nemcsak a kapu fordult ki a sarkából, hanem az egész vaskerités is bedőlt. Most már szépen besétáltak a vitézek s aranyos sátrak alatt letelepedtek a kastély udvarán.

A kastélyban mind aludtak. Aludt a királyné is, ez volt a világ legszebb asszonya. Mikor fölébredt, kinéz az ablakon, meglátja, hogy vaskeritése, kapuja le van rontva, az udvaron meg aranyos sátrak vannak. Föllármázza az embereit:

— Haj ki, haj az ágyból! Baj van a házamnál!

Fölugrálnak az emberei, kérdezik:

— Mi a baj? Mi a baj, fölséges királyné?

— Az a baj, hogy idegen emberek vannak a kastélyomban. Hamar ide, legerősebb vitézem!

Odasietett a legerősebb vitéz s a királyné azt mondta neki:

— Veled még eddig senki se birt, most se birjon. Menj le az udvarra, vagdald agyon azokat a jött-menteket, a sok drágaságukat, aranyos sátraikat meg hozd ide hozzám.

Lemegy az erős vitéz. A király meg az emberei aludtak a sátrakban, csak éppen Mihók volt ébren, ott virrasztott az első sátor előtt. Amikor jött a vitéz, megkérdezte:

— Mit akarsz te itten?

— Azt akarom, hogy mind agyonesaplak benneteket.

De még ezt jól ki sem mondta, már Mihók megfogta a lábánál fogva, a lovával együtt fölemelte és a földhöz csapta. Aztán ráfogta a harmincmázsás buzogányát s azt mondta:

— Agyonütheteném, de nem teszem. Hanem szaladj el a királynédhoz, mondd neki, hogy még száz olyan vitéz van itt, mint én s ezeknek a királya akarja őt feleségnek.

Szaladt az erős vitéz a királynéhoz s elmondta neki a Mihók üzenetét. Jaj, de megharagudott a királyné! Ki meri őt ilyen módon feleségnek megkérni? Kikiáltott:

— Ide elém, minden jó vitézem, menjetek le, apritsátok össze ezt a jött-ment csapatot!

Lemennek a vitézek, lehettek vagy kétszázan. A sátrakban még mindig aludtak mindnyájan, csak Mihók virrasztott az első sátor előtt. Mikor látta, hogy jön ám a sok erős vitéz, nagyot toppantott, hogy csak ugy rengett a föld és rájuk kiáltott:

— Mit akartok?

— Azt akarjuk, hogy mindnyájatokat agyonverünk.

De ezt még jól ki se mondták, már fölfogta Mihók a harminc mázsás buzogányát, egyet suhintott vele s a királynénak minden erős vitéze a földön hevert. Csak egy maradt életben. Ennek azt mondta Mihók:

— Szaladj tüstént a királynédhoz s mondd meg neki, hogyan jártatok. Ha most sem akarja hogy a királyom elvegye, kő kövön nem marad az országából.

A követ elmondta, mit üzent Mihók s a világ legszebb asszonyának mit volt mit tennie, követet küldött az udvarra, hogy jöjjön föl a király, hozzá megy feleségnek. Feljött a király és készültek az esküvőre.

A királyné nemcsak szép asszony, hanem borzasztó erős asszony is volt s meg akarta próbálni, hogy a királyban igazán van-e annyi erő, mint ő benne. Hát azt mondta neki:

— Hallod-e, van nekem az erdőben egy vas fám, arról én szoktam az ágakat levagdalni és összeaprogatni, hogy legyen mivel főzni a konyhában. Menj ki most te helyettem s aprogass össze egy pár ágat.

No iszen busult a király! Hogyan aprogasson ő össze vas fát? Meglátta Mihók, odament hozzá, megkérdezte:

— Miért busul, királyi fölséged?

— Hát ezért meg ezért.

— Sohse busuljon, csak menjen el az erdőre, már akkorra én ott leszek.

Ugy is lett. Mire a király odajött, a fa már föl volt aprogatva. Csakhogy olyan nehéz volt, hogy tiz olyan ember mint a király se birta volna hazavinni. Megint busult a király, de Mihók azt mondta:

— Soha se busuljon, királyi fölséged, ha haza ér s a királyné kérdi, hol a fa, mondja, hogy a szolgájával hozatja, mert a fahordás csak nem való királyhoz.

Hát ez szépen megvolt, a Mihók hazahordta a fát. Az esküvő előtt azt mondta a királyné:

— Ha holnap elmegyünk a templomba, én hintón megyek, te meg az én paripámon jösz oda.

A király meg akarta látni, hogy milyen az a ló, lement az istálló elé s megparancsolta a lovászoknak, vezessék ki a királyné paripáját.

Vezeti ki tizenkét lovász a paripáját, tizenkét láncczal volt leláncolva, hogy ne rughasson, ne ágaskodjon, mégis mikor egyet lépett, remegett bele a föld.

No iszen megijedt a király, mikor ezt a lovat meglátta. Hogyan üljön fel erre, iszen ez kész halála! Nagy busan járkált és csak fohászkodott. Meglátta Mihók, odament hozzá, megkérdezte:

— Mi a baja, királyi fölséged?

— Hát ez meg ez.

— Ne busuljon, holnapra jó lesz minden. Csak üljön föl holnap bátran, nem lesz semmi baja.

---

# REGÉNY.

# Edith bosszuja.

(6) — REGÉNY. —

Irta: SZÁNTÓ KÁLMÁN.

— Az öreg Landsberget? hogyne! nagyon derék, jóravaló ember. A Házban szoktam vele találkozni; a folyosó legfinomabb mondásai tőle erednek. Feljár, azt hiszem, a kaszinóba is.

— Barátkozni akar velünk a szomszédság révén.

— Oh, csak hódolatát bemutatni, kegyelmes asszony.

— No, hát el kell fogadni! Landsberget, természetes! Elfogadjuk, föltétlenül.

A nagy tekintély mellett, amelyet a grófné családjában tartott, a majoreszkónak megvolt a maga független önállósága, különösen mióta a külső világban olyan határozott sikereket aratott. A könnyedén odavetett szavakra a grófné kissé összeráncolta homlokát.

— Csak kár, hogy ilyen későn tudjuk meg, mikor már éppen menőben vagyunk.

— Menőben, mama?

— Igen, hisz tudod, már is Kissingenben kéne lennem.

— Oh, közben még elfogadhatjuk egyszer Landsberget, ha éppen kivánja.

— És . . . Landsbergné asszonyt is ismered?

— Nem, arról nem tudok.

— Már régóta meghalt. Leánya van csupán vele.

— Hjah, leánya?! Hát mért nem mondta mindjárt, Tarnay? — s kegyesen, mosolyogva megfenyegette egy ujjával a fiatal embert.

Tarnay vállát vonva, nem értő arccal mosolygott s mélyen meghajolva utat nyitott a grófnénak.

HARMADIK FEJEZET.

*Az uj földesur.*

Landsberg Adolf édes apja a bihar-mármarosi széleken volt a Vitnyédi bárók örökbe kapott házi zsidaja. Az öreg Salamon tulajdonképp Hajdu-Nánáson lakott, de a szombat szent napját kivéve sohase lehetett otthon találni. Mint valami kóbor szellem, rótta kétkerekü taligáján az országutat, zöld fényü, kopott fekete talárban, hosszura növesztett hajtincsekben, piszkos, feketeszürke nagy szakállal. A maga girbes lovával a legrosszabb utban is kitért mindenkinek, s ha mindazáltal is fönnakadt benne valaki, panasz nélkül türte, hogy ez a valaki belétörülje a sáros csizmáját. Ha éppen szegény legényekkel, igazabban utonállókkal találkozott, kigombolta az ingét, leoldta nyakáról a kopott bugyellárisát, melyben öt-hat váltóforintnál sohasem volt több. Miután eljajgatta, hogy otthon kilenc éhes gyerek sir utána, megvált a kis vagyonkájától, s ha a szegény legénynek valamelyik majorban vagy csárdában babája is volt, kénytelen-kelletlen meg is toldta még a vámot egy piros kendővel, vagy maradék selyem szatyinggal, ami a saraglyából mindég előkerült. A tanyákon általában cserekereskedést üzött s a maga kis portékájáért nem vetett meg semmit. Kétszer egy esztendőben, őszszel és tavaszszal bejárta az uraságí lakokat is: ami termés volt gabonában, gyapjuban, azt mind ő vásárolta össze, a gabonát néha lábán, a gyapjut meg birkástul. Persze mind a pesti vásárra szállitva s ott fizetve. Akinek éppen nagyon sürgős volt a pénze, azt váltóval elégitette ki, mely a pesti, pozsonyi kereskedőknél csodálatos módon mindig készpénz-számba ment. Aki konyitott valamenynyire az üzlet-fölékhez, ebből sejthette, hogy az öreg Salamon nem éppen olyan szegény, amilyennek kopott vászon-talárja mutatta.

Ami egyébként a szegény legényeknek fölpanaszolt kilenc éhes gyereket illeti, annak persze harmada se volt igaz. Egy leányán kivül mindössze az Adolf fia volt s amint a gyerek növekedett, az öreg Salamon ugy érezte, hogy megengedheti magának azt a fényüzést, hogy tudóst neveljen belőle. Természetesen istennek tetsző, kegyes tudóst, akiben a gyönyörüsége telik és szive repes a jámbor zsidóknak, mikor szombatonként, a keserves heti munka után, a templomnak csufolt nádasfedelü viskóban összegyülnek. Abból is meg lehet élni s a mellett tekintélyesebb is, nyugodtabb is, mint kétkerekü kordén róni az országutakat. A Landsberg Adolf tizesztendős korában még a pozsonyinál is híresebb *chéder* (iskola) volt a zborói, amelyben *Reb Izachár ben Ezra* árulta az ő csudatételeit a fél-Magyarországról, Galiciából, Bukovinából hozzásereglő zsidóknak. Az öreg Salamon lelki atyja, a vén nánási pap kissé megorrolta ugyan, hogy az ő legtekintélyebb hive kevesli a tudományát a fia számára, de nem tehetett ellenvetést, mikor meghallotta, hogy a zborói csodarabbi a szerencsés vetélytársa. Tizesztendős korában, miután a szent tudományok eleit már megszerezte, Landsberg Adolf a zborói chéder növendéke lett. A tinesei már neki is megnőttek szépen, sarkot verő talárban járt, s télen-nyáron hajnali öt óra már ott találta az agyagos padolatu, vályogveretes, alacsony, mestergerendás szodában, mely templom is volt, iskola is volt, pisla mécses mellett, harmincad-negyvened magával, exotikus alaku, kacskaringós irásjegyekkel tett óriási foliánsokra hajolva, melyeknek az olvasását megtanulni is tudomány. Ráhajolva a rengeteg foliánsra zengette-zümmögte ő is a többiekkel a khaldeus és arameus szövegeket, egyelőre értheteilenül fülének, szemének egyaránt s hallgatta az öreg csodarabbi furfangos, haiszálhasogató magyarázatait. melye-

Mikor este lett, Mihók lement az istállóba, feloldozta a paripát, rávágott egyet a harminc mázsás botjával és azt mondta:

— Ha holnap a királyom fölül rád, meg ne merj moccanni, szép lassan vidd el a templomba, mert különben véged lesz.

A táltos ló, mert hát táltos volt, megigérte, hogy ugy lesz.

Másnap készülnek a tepmlomba, kivezetik a paripát, leveszik róla a tizenkét láncot, odaáll eléje a király, fölpattan rá s a ló meg se moccan, szép csendesen megy vele. A sok nép mind csodálkozott:

— Ez aztán a vitéz!

Mikor megvolt a lakodalom, még ott maradtak a királyné kastélyában egy hónapig, aztán mentek haza a király országába.

No iszen volt öröm, mikor haza ért a szép pár! Szólt az ágyu, durrogott a mozsár, lakadalom volt hegyen-völgyön. A király Mihókot megtette első miniszternek és sokáig boldogan élt a feleségével. Ha meg nem haltak, most is élnek.

# KÜLÖNFÉLÉK.

## Álom.

— A *Szinek* cimü kötetből. —

Álom csupán . . .

Törékeny tiszta álom,
Mint harmatcsepp a felfeslő virágon.
Lelkemben él.

Aranyszin haj, sötét, tenger szemek,
Bennök üdén az ifjuság remeg.

Köröttem járnak cifra, úri lányok;
Reám néznek, de én egyet se látok.
Lelkemnek képe leng csupán elém,
Mint holdvilág, oly fényes hófehéren,
Elmélázok virágszép termetén,
Szemem behúnyva hosszan, egyre nézem
Megperzsel forró, égő sóhaja,
Rám omlik selymes, lágy aranyhaja.

. . . És én botor, szerelmes csókra vágyom,
Mintha nem volna álom.

*

Fáradt vagyok, pedig még ifju testem,
De lelkem agg, megvénhedt, szomorú,
A boldogságom sírva eltemettem,
Mindegy nekem már napfény, vagy ború.

Robotba vész el lelkem ifjusága.
Elernyed lassan duzzadó karom,
S magamba rogyva nézek a homályba,
A mely köröttem mindent árnyba von.

S mint jelenést az éjféli sötétben,
Hótiszta árnyat lát bágyadt szemem,
Ez lelkem lelke . . . Álmom álma . . . Érzem! . . .
Fehér virágszál . . . Szüzi sejtelem.

ket a szövegben előforduló betürágó kétségekre örök értékü döntvények gyanánt adott. Előtte az elülső sorban, szakállas, bajuszos, husz-huszonnégy esztendős vén deákok ültek, már részesei a nagy tudománynak s ő szent félelemmel tekintett föl rájuk, mint akik már megszerezték azt, amit megszerezni még reá vár. S midőn ütött az óra, becsukták a nagy foliánsokat s templommá vált az iskolaház, az öreg rabbinus fejére borritotta a fekete csikos nagy halotti leplet, mely egész tetemét betakarta s kiterjesztett két kezét a falnak támasztva, karjára hajtott fejjel rákezdte a panaszos éneket, mely siralommal van teli századok óta, siralommal, a szent város pusztulása óta, melynek rombadőlt kövei is ezerfelé görögtek azóta, siralommal, mióta iga alatt van a választott nép és százszoros siralommal mióta az iga alól felszabadult: bensőbb hittel senkisem verte a mellét, nagyobb buzgósággal senkisem hadarta a végtelen imádságokat, mint Landsberg Ádolf. Amint meg van irva, hogy: egész testeddel és egész lelkeddel imádd az Urat. A leghomályosabb zugba vonulva imádta ő is egész testével és egész lelkével az ő Urát. Földig hajolva, kezeit kiterjesztve, hátraszegett fején szemeit leszoritva, csipőjében ringva egész bensőséges hittel követte a parancs betüjét, mig lelke odafenn járt, a csillagok trónusánál s hipnotikus önkivületben szemlélte a seregek Urát az ő teljes fényességében. S erős hanggal, romlatlan tüdővel beleharsogott a jajgató panaszba, mely sirt Jeruzsálem pusztulása felett, és együtt dalolta és táncolta az örömmel teli himnuszokat, melyek tulvilági boldogság édes üdvét igérték meg annak, aki az Örökkévaló nagy nevét e földön megszenteli. S mikor az ájtatosságnak vége volt, az öreg foliánsok elékerültek megint. S megerősödve buzgóságban, nagyobb lelkesedéssel föléjük nem hajolt, nagyobb fejtöréssel értelmükbe nem hatolt a rejtelmes betüknek senki, mint Landsberg Adolf.

(Folytatása következik.)

Jer . . . Ülj le mellém! . . . Tedd kezed fejemre,
Ne is higyjem, hogy élek . . . Élek-e?
Úgy érzem, tompább lett lelkem keserve,
Csitítsd szerelmem, álmok gyermeke.

**Pásztor Árpád.**

---

+ **Uralkodók a szinpadon.** Sokat vitatkoznak azon, hogy mi nehezebb: egy király fenségét, vagy egy paraszt tősgyökerességét alakitani a szinpadon. Annyi bizonyos, hogy a szinigazgatóra nézve az előbbi sokkal költségesebb. Egy teljes királyi jelmez ára most az első párisi atelierben ötszáz és tizenkétezer frank közt ingadozik. Királyi vagy előkelő szerepekben különben született uralkodók is többször próbálkoztak már és néha rossz volt a hivatásos színészekre, ha velük együtt léptek föl. Nero egykoron Priamus szerepét játszotta és ugyanekkor egy hires római színész Párist adta. A színész több tapsot aratott és a császár másnap ugy állt bosszut, hogy a színészt kivégeztette. Megtörtént, hogy a fejedelmek a fejedelmeket sokkal rosszabbul adták a szinpadon, mint a színészek. Haase Frigyes beszéli visszaemlékezéseiben, hogy ő egykor Scribe *Egy pohár viz* cimü vigjátékában a kőburgi udvarnál mükedvelőket tanitott be. A herceg Bolingbroke szerepét adva, olyan ügyetlenül viselte magát, hogy Haase rákiáltott:

— De kérem, egy herceg nem viselkedhetik igy!

Naiv nézőket a szinpadi király hatalma akárhányszor csalódásba ejt. Amikor III. Rikárd szerepében e szavakkal lépett le a szinpadról:

— Egy királyságot egy lóért! — másnap egy jámbor farmertől levelet kapott, amelyben az atyafi tudtára adta, hogy a tegnap este kihirdetett föltétel alapján nagyon jó, saját nevelésü lovat bocsáthat rendelkezésére. Sokszor a szinpadi királyok egyáltalán nem fejedelmileg viselkednek, a nélkül, hogy a közönség ezt észrevenné. Garrick egyszer Hamletet adta, amikor Claudius király a szinpadon holtan esett össze, de nem azon a helyen, mint a hogy azt a főpróbán megbeszélték. Garrick-Hamlet a fülébe sugta:

— Ne itt — itt én halok meg!

A szinpadi Claudius igy felelt:

— Én vagyok a király, — én ott halok meg, ahol nekem tetszik.

*

+ **Felöltöztem, fürödtem, ettem.** A Revue Hebdomadaire egy idő óta közöl egyes részeket Barbey d'Aurévillynek, a nyolcvanas években meghalt regényirónak a naplójából. Nem annyira ennek a dekadens irónak a naplója az érdekes, hanem inkább csodálatra méltó az a tény, hogy ezt a naplót közlik. A napló különben ilyen dolgokkal van tele:

*Augusztus 10.* Fölkeltem. — Felöltöztem. — A Faubourg Saint-Germainen Th . . .-val beszéltem. — Haza jöttem és megreggeliztem, erősen és azzal az étvágygyal, amelyet a fürdő előidéz. — Megfésülködtem. — Kisétáltam. — Haza jöttem. — Ruhát próbáltam fel és mindezt megirtam.

*Augusztus 17-ikén*: Kilenc órakor fölkeltem. — Dolgoztam, illetőleg olvastam tiz óráig. — Ebédeltem, nem hust, nem halat. — Hosszu levelet irtam, aztán ezt itt.

Ez is olvasható a naplóban: „Fürödtem; hideg viz jó. Hozzá egy pohár jó bor. — Felöltözködtem,"

Vagy: „Ebédeltem, sokat ettem."

Vagy: „Olaszul olvastam és puncsot ittam. — Ledültem és két óra hosszat olvastam."

Vagy: „A Marchesaval és Bonchamp-pal sétáltam. Mind a hárman feltünést keltettünk."

Miért kell mindezt közölni? . . .

*

+ **Hasznos betegség.** A hires amerikai iró Rudyard Kipling nemrég sulyos betegségbe esett, amelyből csak nagyon nehezen épült fel. Ennek a betegségének *Kipling* két dolgot köszönhet: nemcsak a neve járta be a világot, hanem müvei is sok ezer példányban keltek el. Igy például a „Napimunka" cimü regénye Amerikában hatvankét ezer, mig Angliában negyvenhat ezer példányban kelt el. A „Kaszárnya dalok"-at ötvenötezer és „A hét ló" cimü könyvet ötvenegyezer példányban vették meg.

Boldog Rudyard Kipling. Más iró, ha megbetegszik, vagy felgyógyul, vagy belehal a bajába. Egyéb nem történik vele.

*

+ **Liliputi biciklí.** Egy Figarotta nevü olasz munkás, követvén azt az irányzatot, amely most a tárgyaknak a lehető legapróbb méretekben való előállításában nyilatkozik meg, egy ici-pici biciklit készitett. Nemrégiben egy nevetségesen apró órát készitett egy remekelő órás, de nem érdektelenebb a Figarotta müvecskéje sem. Ez a paránysiságában is tökéletes bicikli acélból való, huszonnégy milliméter magas és harminchat milliméter hosszu. A kerekeken, amelyeknek a kerülete mindössze negyven milliméter, egész kifogástalanul rajta van a gummiabroncs. S ez a bicikli a legapróbb részletekig ki van alapo-san dolgozva és tökéletesen müködik. A nyereg remekmü s alig nagyobb, mint egy ujonnan született gyermek tenyere. Az egész bicikli pedig ötven grammot nyom, de azért gyorsan szalad, miközben a kerekek zajtalanul müködnek.

*

+ **A ravasz Pista.** Zsilip István, a nagynevü humorista legkisebb fia a minap igy szólt apjához:

— Papa, végy nekem cukrot.

— Miért?

— Mert ma van a születésnapom.

— Hogyhogy?

— Hát csak ugy, hogy ma vagyok nyolc éves, két hónapos és tizennégy napos . . .

# KÖZGAZDASÁG.

## Hetiszemle.

**Budapest, március 24.**

**Gabonaüzlet.** (*Goldmann és Engel* cég jelentése a *Budapesti Napló* részére.) Az időjárás erős ellentétben volt a mult hetivel és gyorsan csökkenő hőmérséklet mellett érzékenyen hidegre fordult. Erősebb légáramlatok mellett ez később fokozódott, mig utóbb bőséges havazást és fagyot is jelentettek. A vetések állására a fagy nem volt hátrányos befolyással, mert az őszi vetés már erősen kifejlett és csak a késői vetésnek lehetne esetleg kára. A vizállás csökkent, a hajózást azonban nem gátolja. A külföldön az időjárás szintén hideg volt.

Ami a külföldi piacok üzletmenetét illeti, ugy az irányzat továbbra is csendes, a forgalom a legszükebb korlátban maradt és az árak csak alig voltak tarthatóak. Amerikában fedezési vételekre a látható készletek mérsékelt emelkedése és kedvezőtlen időjárás következtében az árfolyamok kisebb mértékben emelkedtek, ami mellett az exportkereslet azonban csendes maradt. Angliában a fogyasztás tartózkodó és korlátolt forgalom mellett az irányzat inkább lefelé gravitált. A francia piacokon nem volt emlitésre méltó változás és csendes irányzat mellett az árak tartottak maradtak. A többi kontinentális piacokon az árak csak kevéssé változtak, kereslet és kinálat egyaránt gyenge és a fogyasztás is csak legszükségesebb vételeire szoritkozik.

Nálunk a hangulat kellemes ugyan, a forgalom azonban korlátolt, dacára hogy a főcikk árában emelkedő volt. Takarmánycikkek mérsékelt üzlet mellett ártartóak. Az üzleti hét részleteiről következőket jelenthetjük:

*Buza* szilárdan indult és már a hét elején magasabb árakat ért el, mert a spekuláció is, a gyorsan emelkedő határidőpiac hatása alatt szállitási célokra nagyobb beszerzéseket eszközölt. A malmok, azok kivételével, melyek határidőbuzát vettek at, tartózkodóak maradtak és naponként csak nehány kisebb tételt vásároltak, miáltal a forgalom is ismét szükebb lőn, annál inkább, mert a privát vevők később ugyancsak rezerváltabbak voltak és a kinálat is állandóan mérsékelt maradt. Finom buzák hazai árban jó figyelemben részesültek, különösen azon malmok részéről, melyek szokvány árut vettek át és ily fajtak a hét folyaman 15—20 krajcárral magasabb árakat értek el; mig alárendelt és szállitási áru el volt hanyagolva. Az összes forgalom e héten 70,000 mm. közötte 25,000 mm. oláh áru, mely szállitási célra kelt el. A felmondások olyan terjedelmet öltöttek, melyre alig voltak elkészülve és csupán e héten 497 000 métermázsat tesznek ki, melyek a hausse-konzorcium részéről találtak átvételt. A hetihozatal 250,000 métermázsa s ez nemcsak hazai, szerb, oláh és bolgár, hanem még bajor, cseh ország i és amerikai Kansas buzákból került össze.

*Rozs* a gyenge kinálat dacára e héten el volt hanyagolva. A fogyasztás teljesen tartózkodó és a forgalom egészben véve néhány kisebb tételből áll, melyek kezdetben 7.75—8.— forintos árakig, később azonban csak 7.80—7.90 forintig voltak helyben és Budapest távolságában értékesithetők.

*Árpa* (takarmány és bántolasi célokra) ugyancsak gyenge érdeklődésre talált és az árak nem voltak képesek poziciójukat változatlanul fenntartani. Középminőségü és gyengébb áru csak 5—10 krajcárral olcsóbb árak mellett volt elhelyezhető; helyben 6.25—6.50 forintnál többet nem jegyezhetünk. Egy rakomány szerb áru változatlanul 6.25 forinton kelt elvámolva helyben.

*Zab* mérsékelt hozatalok mellett kellemes irányzatu volt. A fogyasztas is némileg jobb vételkedvet tanusitott és a hét folyamán 5—10 krral magasabb árakat is fizetett. Szin és tisztaság szerint 5.80—6.25 frtot jegyzünk helyben.

*Tengeri* főleg szeszégetőknél talált elhelyezést, a fogyasztás mérsékelten vásarolt és az árak multheti teljes jegyzéseiket érték el. Budapesti paritásra 4.50—4.55 frt, helyben 4.55—4.65 frt és Kőbanyan 4.67½ frtot fizettek. Állomásokon átvéve a forgalom korlátolt maradt.

*Olajmagvak*: Készáru káposztarepce üzletelenül 11.——12.— frton jegyez. Banáti repce 11.25—11.75 frton, vadrepce 5.50—6.20 frton, lenmag 10.50—11.50 frton, gomborka 9.25—10.— frton. Uj káposztarepce 1899. augusztusra változatlan maradt és állandóan 12.10—12.20 frt között jegyzett. Kendermag 11.50—12.— frton jegyzett.

*Hüvelyesek*: Bab (uj) változatlan, csendes üzlet

nélkül. Névlegesen trieurt aprószemü babot Gyöngyös—Félegyházán 7.— forinton, gömbölyü Baja—Zomboron 6.50 forinton, barna bab Kalocsán 7.—, Nagy-Károlyban 6.77—7.— forinton jegyzünk. Köles helyben 4.—4.10 forinton értékesithető.

*Vetőmagvak*: Vöröshere változatlan, inkább csendes, mert a kereslet gyenge. Uj bánáti vöröshere 42.—45.— forint, felvidéki áru 48.—54.— forint, lucerna 48.—54 — forint, muharmag 6.—6.50 forint, bükköny 5.50 forint, baltacim 12.—13.50 forint között jegyez helyben.

A határidőpiacon minden érdeklődés a márciusi buzára irányult, amelynek árfolyama a haussisták manipulációja folytán állandóan emelkedett. — Ezek az árhanyatlást csak rövid időre ürték, mire az árfolyam-felhajtast erélyesen folytattak. Az óriási felmondasok a haussisták manipulációjába vetett bizalmat megrenditette, aminek következtében a konzorciumon kivül állók vétele az áprilisi buzaban igen megcsappant.

*Buza márciusra* 10.50—10.33—10.80—10.74—10.75 között ingadozott, zárult 10.74—10.75 frton.

*Buza áprilisra* 9.88—9.99—9.76—9.70 után 9.70—9.71 frton zárult.

*Buza májusra* 9.55—9.60—9.57—9.64—9.45 után 9.38—9.40 frton zárult.

*Buza októberre* 8.59—8.63—8.57—8.60—8.56 után 8.50—8.51 frton zárult.

*Rozs márciusra* 7.90—8.— után 8.08—8.10 frton zárul.

*Tengeri májusra* 4.54 és 4.56 közt ingadozott, zárult 4.55—4.56 frton.

*Zab márciusra* alig változott, 5.74—5.71 közt valtakozott s 5.74—5.76 frton zárult.

*Repce augusztusra* üzlettelen, jegyeztek 12.05—12.15 frton.

## Ipar és kereskedelem.

**A tőzsde közgyülése.** A budapesti aru- és értéktőzsde ma délután tartotta rendes évi közgyülését báró *Kochmeister* Frigyes elnöklésével. Miután az elnök konstatálta a határozatképességet, *Ulbrich* Ede titkár bemutatta az évi jelentést, amelyet a következőkben ismertetünk:

A jelentés mindenekelőtt konstatálja, hogy a *tőzsdei szabályzatok és szokások* átdolgozása már a mult évben befejezést nyert, s hogy ez a gyakorlatban is bevált. *Az uj tőzsde épitésének* ügyében hirül adja a jelentés, hogy az uj épület területén e célra fenntartott telektömbre nézve a fővárosi közmunkák tanácsával a vételi szerződést megkötötték. Mihelyt a szerződést a pénzügyminiszter jóváhagyja, az épitési tervekre azonnal pályázatot hirdet a tőzsde, ugy hogy az épités a jövő év tavaszán megkezdhető legyen. Megemlékezik azután a jelentés Brüll Árminnak, a tőzsdetanacs egyik legrégibb tagjának halálaról, valamint *Keményffi* Cábor Ádám, a tőzsde nagyérdemü titkárának elhunytáról. A tőzsdei tagok száma 1501 volt; tőzsdei alkusz 202 működött. Az *árutőzleti leszámoló iroda* müködését a következő adatok tanusitják: felmondatott 40,814.000 mm. buza, 3,935.000 mm. rozs, 33.000 mm. arpa, 3,888.000 mm. zab. 169.000 mm. repce, 22,158.000 mm. kukorica, 8000 mm. szilva, 6409 mm. szilvaiz; az összes felmondási forgalom tehát 71,011.400 métermázsat tett ki. A jelentés beszámol a segélyalapról, a választott biróság müködéséről és végül hálaját fejezi ki dr. *Ballai* Lajos osztalytanacsos, miniszteri tőzsdebiztosnak az intézet felvirágzása iránt tanusitott élénk érdeklődéseért.

A jelentés tudomásulvétele után *Herzfeld* Frigyes köszönetet mond a tanacsnak a lefolyt évben is tanusitott buzgóságáért, de kifogásolja a tanacsnak azt a határozatát, amelyiyel nemrégiben kimondotta, hogy a marcius hó végén lebonyolitandó üzleteknél nem a jegyzett árak szerint iteli meg a differenciát, hanem az aru tényleges érteke szerint. Kéri a tanácsot, hogy a jövőben tartózkodjek az ilyen ad hoc törvények hozatalától.

*Császár* Jenő kijelenti, hogy a tanács e határozattal távolról sem akarta befolyásolni a szabad forgalmat, de igenis azt akarta, hogy kényszer-fedezések alkalmával mindegyik fél tartsa magát a napi árakhoz.

*Steiner* József elitélőleg nyilatkozik a létrejött kartellek és ringekről, amelyek az összeség erdekei ellen voltak irányitva. Ő nem lát a tanacs emlitett hatarozatában semmifele erőszakoskodast, sőt köszönetet mond érte, hogy ezzel megóvta piacunk jó hirnevét.

Dr. *Ballai* Lajos tőzsdebiztos hangsulyozza, hogy a tőzsdetanacs, mint autonom testület, tisztán saját hatáskörében, szabadon jart el, s a hatarozat hozatalanal semmi masra nem volt figyelemmel, mint csupan arra, hogy a nagymérvü engagementok minden razkodtatás nélkül lebonyolithatók legyenek.

Báró *Kochmeister* Frigyes csodalkozasanak ad kifejezest, hogy egy kiváló cég képviselője, mint *Herzfeld* Frigyes oly bizalmatlansaggal viseltetik a tőzsdetanacs ellen, amely annyira ügyel a tőzsde jó hirnevére, s mely ellensége minden szabálytalansagnak és kihagasnak. Miutan inditvany az elnökséghez nem érkezett, a közgyülést berekeszti. (Lelkes éljenzes.)

A *Brüll* Ármin halálával és *Strausz* Emil lemondásával megüresedett két tőzsdetanacsosi állásra a közgyülés alatt folyt a szavazas, amelynek eredményét azonban csak holnap fogják kihirdetni. A legnagyobb valószinüség szerint *Székely* Ferencet a Belvárosi Takarékpenztar igazgatójat és *Vuk* Gyula nagykereskedőt fogjak megvalasztani.

**A butoripar fellenditése.** Az *Országos Iparegyesület* butor- és rokonipari szakosztálya *Gaul* Karoly ügyvezető elnök elnöklete alatt tartott ülésében fontos határozatokat hozott a magyar butoripar fellenditésére vonatkozólag. Az asztalos kisiparosok helyzetének megjavitása lesz legközelebbi célja a mozgalomnak, amelynek első teendőit az ülés a következőkben jelölte meg: Állandó bizottságot küldenek ki, amely kurránsabb butorokat készitő asztalosokból munkamegosztás alapján csoportokat alakit. Tudniillik a csoport minden tagja mindig ugyanazt a butort készíti. A bizottság érintkezésbe lép oly butorkereskedőkkel, akik hajlandók az igy dolgozó asztalosmester-csoporttal állandó összeköttetésre lépni. A budapesti asztalosok már létező raktárszövetkezetének tagjai kötelezték magukat, hogy a középosztály szamára való olcsóbb, szép és szolid butort készitsenek. A rajzokat e butorokhoz az iparmüvészeti társulat által megbizott müiparosok és müvészek szallitják. A raktár-szövetkezet mester csoportjait ugy kell megalakitani, hogy a legkisebb iparosok is egyesülhessenek egy-egy szobaberendezés előállitasára. A kereskedelmi muzeum aru tárlatát beljebb kell helyezni a főváros területére, és e célból a kereskedelmi miniszterhez az Országos Iparegyesület utjan sürgős felterjesztés teendő. Az Iparegyesület hasson oda a keres edelmi miniszternél, hogy a főváros területén olcsóbb bér-mühelyek létesüljenek, részben motorikus berendezéssel. Agitációs bizottsagot kell kiküldeni, mely a butor és rokon szakmak kisiparosait arra buzditsa, hogy minél nagyobb számban lépjenek be az ipartestületek aegise alatt keletkezőben levő hitelszövetkezetekbe és a már meglévő raktárszövetkezetekbe. Meg a hitelszövetkezet létesülese előtt törekedjék a bizottsag valamely pénzintézetnél oly megallapodásra jutni, hogy a raktár-szovetkezetek tagjai a raktarba beszallitott arukra értekuk bizonyos hanyadáig olcsó előleget kaphassanak.

**Az Adria Tengerhajózási Részvénytársaság** most teszi közzé az elmult üzletévről szóló jelentését, amely a társaság forgalmának és eredményének fokozatos emelkedéséről tesz tanuságot. A társaság forgalma 615.153 tonna volt (— 14.874 tonna). A forgalomban a behozatal csökkenése 17·5%, a kivitel emelkedése 11·3% volt. A viteldijak állandóan kielégitő irányzatot tanusitottak és különösen a behozatal forgalmában alakultak kedvezően. Az egyes járatok jövedelmezősége nagyobb volt, mint 1897-ben, és ennek, valamint a hajózási költségeknél elért megtakarításoknak következtében volt a következménye a kitünő anyagi eredmény. A gőzösök 506 járatban 912.562 tengeri mértföldet futottak be. A *Báró Kemény* nevü gőzös Brest közelében elsüllyedt. A társaság másfél millió forint költséggel három, egyenkint 4000 tonna hordképességü uj hajót épittetett, amelyeket a jelen évben forgalomba helyeznek. A társaság tiszta nyeresége 420.202 forint 35 krajcár. Az osztalék 12 forint.

**A nemzetközi szerződések.** Az 1903-ban lejáró nemzetközi kereskedelmi szerződések megujitasa a legközelebbi jövőben napirendre kerül. Az *Országos Magyar Gazdasági Egyesület* nevében gróf *Dessewffy* Aurel elnök kérdést intezett az *Országos Iparegyesület* elnökségéhez, hogy tekintettel a kereskedelmi szerződések lejartanak közelségére, nem volna-e hajlandó az iparegyesület a gazdasagi egyesülettel együttesen országos akciót inditani abból a célból, hogy a nemzetközi szerződések megujitása alkalmából a magyar gazdák és iparosok jogos kivánságai kellőképpen kifejezésre jussanak. Az iparegyesület igazgatósága hajlandónak nyilatkozott arra, hogy az akció megindítása ügyében előzetes megbeszélésekbe bocsátkozzék az O. M. G. E. elnökségével s a megbeszelesek folytatasara *Mattekovits* Sandor vérebajtóbizottsagi elnököt, *Gelléri* Mór igazgatót és *Barcsard-Bélavary* Konrád igazgatósági tagot küldötte ki.

**Szeszárak.** A kontingens nyersszesz ára *Budapesten* 17.25 forint pénzben, 17.50 forint áruban. — *Bécsben* az irányzat változatlan, a kontingentált készaru 18.— forint pénzben, 18.20 forint áruban.

**Borjuvásár.** (A budapesti marhavasártéri vásári pénztár részvény-társaság tudositasa.) Felhajtas: Belföldi elő borju 888 darab, leölt borju 8 darab, növendékmarha — darab, barány élő 89 darab, leölt barány 572 darab. Árjegyzés azonos tetelekből: Árjegyzések: *Belföldi élő borju* 30—35, I. rendü 36—38 kr.-ig, kivételesen 40 kr. leölt borju — krajcárig kilónkint. Növendek marha 5—6½ krajcárig kilonkint. — Első rendü 3 krajcártól 6½ krajcarig. Élő barány — forinttól — forintig, leölt — forinttól — forintig, paronkint. A vasár élénk volt.

**Budapesti sertés-konzumvasár.** A ferencvárosi petróleum-rakodónál lévő székes-fővárosi sertéskonzumvasár arjegyzese 1899. marcius 23-án. Keszlet 300 darab. Erkezett 603 darab. Osszesen 903 darab. Eladatott 711 darab. Maradt 92 darab. — *Napi árak:* 120—180 kgr sulyban 49—51 krajcarig, 220—280 kgr. sulyban 48—52— krajcarig, 320—380 klgr. sulyban 48—52— krig. Öreg nehéz paronkint 400—500 kilos 44—46 krajcárig. Malacok 40—44 krajcárig kilónkint. A' vasár hangulata élénk volt.

## A budapesti gabonatőzsde.

Budapest, március 24.

Buzában megnyitáskor lanyha hangulat mellett mérsékelt volt a kinálat. A keresletben csak néhány malom vett részt. A forgalom 10.000 métermázsára szorítkoz tt. Jobb minőség 5, közép minőség 10 krajcarral olcsóbb ár mellett is nehezen talált vevőre Egyéb gabonanemüekben minimalis volt a forgalom változatlan arakkal.

A délutáni gabona-határidőüzlet irányzata gyöngébb volt. Egy órakor a következők voltak a záróárfolyamok: Buza márciusra 10.74—10.75. Buza áprilisra 9.67—9.69. Buza májusra 9.37—9.38. Buza októberre 8.50—8.51. Rozs márciusra 8.12—8.14. Zab márciusra 5.74—5.75. Tengeri májusra 4.55—4.56. Repce augusztusra 12.10—12.20 forinton.

*Eladatott*:

*Buza.* Tiszavidéki: 100 mm. 80·5 k. 10 frt 85 kr, 200 mm. 80 k. 10 frt 85 kr, 200 mm. 77·5 k. 10 frt 62½ kr, 100 mm. 79 k. 10 frt 55 kr, 100 mm. 78 k. 10 frt 42½ kr, 100 mm. 78 k. 10 frt 40 kr, 700 mm. 78·5 k. 10 frt 20 kr.

Pestvidéki: 250 mm. 80 k. 10 frt 70 kr, 200 mm. 78·5 k. 10 frt 60 kr, 200 mm. 79 k. 10 frt 40 kr, 400 mm. 79 k. 10 frt 35 kr, 100 mm. 78 k. 10 frt 37½ kr, 100 mm. 78·8 k. 10 frt 36 kr.

Somogymegyei: 100 mm. 79·7 k. 10 frt 92½ kr.

Felsőmagyarországi: 100 mm. 79 k. 10 frt 40 kr, 100 mm. 77·5 k. 10 frt 40 kr, 500 mm. 77 k. 10 frt 35 kr, 100 mm. 78 k. 10 frt 30 kr, 100 mm. 78 k. 10 frt 15 kr.

Biharmegyei: 100 mm. 78 k. 10 frt 30 kr, 200 mm. 77 k. 10 frt 30 kr.

Oláh: 2700 mm. 76·3 k. 7 frt 80 kr, 2040 mm. 78 k. 7 frt 55 kr.

*Mind 3 hónapra.*

*Zab*: 100 mm. 6 frt 15 kr.

*Készpénzfizetés mellett.*

A készaru hivatalos jegyzése a budapesti áru- és értéktőzsde szokásai szerint, készpénzben 100 kilogrammonkint. — A minőség hektoliterenkint és kilogrammonkint.

| Buza (uj) | | | | | | | | | |
|---|---|---|---|---|---|---|---|---|---|
| bánsági | 75 k. | 9.70— 9.85 | 76 k. | 9.90—10.— | 77 k. | 10.05—10.10 |
| | 78 k. | 10.15—10.20 | 79 k. | 10.30—10.35 | 80 k. | 10.40—10.45 |
| tiszavidéki | 75 k. | 9.90—10.05 | 76 k. | 10.10—10.20 | 77 k. | 10.20—10.25 |
| | 78 k. | 10.25—10.35 | 79 k. | 10.35—10.45 | 80 k. | 10.45—10.55 |
| pestvidéki | 75 k. | 9.85—10.— | 76 k. | 10.05—10.15 | 77 k. | 10.15—10.20 |
| | 78 k. | 10.20—10.30 | 79 k. | 10.30—10.40 | 80 k. | 10.40—10.50 |
| fejérmegyei | 75 k. | 9.90—10.05 | 76 k. | 10.10—10.15 | 77 k. | 10.15—10.20 |
| | 78 k. | 10.25—10.30 | 79 k. | 10.30—10.40 | 80 k. | 10.40—10.50 |
| bácskai | 75 k. | 10.15—10.20 | 76 k. | 10.20—10.25 | 77 k. | 10.30—10.35 |
| | 78 k. | 10.35—10.40 | 79 k. | —.——.— | 80 k. | —.——.— |
| román | 75 k. | 9.— 9.— | 78 k. | 9.—.— 9.— | 77 k. | 9.——.— |
| | 78 k. | 9.— 9.— | 79 k. | —.——.— | 80 k. | —.——.— |
| szerb | 76 k. | —.——.— | 77 k. | —.— —.— | 78 k. | —.——.— |
| | 79 k. | —.——.— | 81 k. | —.——.— | 80 k. | —.——.— |
| bolgár | 76 k. | —.——.— | 77 k. | —.——.— | | |
| | 79 k. | —.——.— | 81 k. | —.——.— | | |

| | | | | | | |
|---|---|---|---|---|---|---|
| Rozs ... | (uj) I. r. | 70—72 k. | 7.85— 7.95 | II. r. | ——k. | 7.75— 7.85 |
| Árpa ... | (uj) tak. | 60—62 k. | 6.20— 6.55 | ágetni | 62—64 k. | 6.60— 7.40 |
| — ... | (uj) sörfőz. | 64—66 k. | 7.60— 8.40 | való | | |
| Zab ..... | (uj) | 39—41 k. | 5.80— 6.15 | (ó) | | |
| Tengeri | (ó) bánsági | — k. | 4.65— 4.70 | (ó) | | 4.15— 4.30 |
| Repce... | káposzta | | 11.20—12.— | másn. | — k. | —.——.— |
| Köles ... | (ó) | | —.——.— | (uj) bánsági | | 4.60— 4.65 |

**Határidőüzletben csöndes hangulat mellett a forgalom élénk volt, az árak azonban engedtek.**

*Forgalomba került*:

| | |
|---|---|
| Buza márc.-ra . . . | 10.74—10.73—10.76—10.75 |
| Buza áprilisra . . . | 9.78—9.80—9.77—9.69 |
| Buza májusra . . . | 9.46—9.47—9.37 |
| Buza októberre . . . | 8.54—8.53—8.51 |
| Rozs márciusra . . . | 8.12—0.— |
| Tengeri májusra 99. . | 4.55—4.56 |
| Zab márciusra . . . | 5.71—5.73 |
| Káposztarepce . . . | —.——.— |

**Déli egy órakor a következő záróárakat állapitották meg hivatalosan a tőzsdén:**

| | | | |
|---|---|---|---|
| Buza márciusra . . . . . | 10.74 | pénz 10.75 | áru |
| Buza áprilisra . . . . . | 9.68 | „ 9.70 | „ |
| Buza májusra . . . . . | 9.36 | „ 9.38 | „ |
| Buza októberre . . . . . | 8.50 | „ 8.51 | „ |
| Rozs márciusra . . . . . | 8.12 | „ 8.15 | „ |
| Tengeri májusra 99 . . . | 4.55 | „ 4.56 | „ |
| Zab márciusra . . . . . | 5.71 | „ 5.73 | „ |
| Repce augusztusra . . . . | 12.05 | „ 12.15 | „ |

**Délután fél ½5 órakor zárul:**

| | |
|---|---|
| Buza márciusra 99 . . . . . | 10.74—10.75 |
| Buza áprilisra . . . . . | 9.67— 9.68 |
| Buza májusra . . . . . | 9.37— 9.38 |
| Buza októberre . . . . . | 8.50— 8·51 |
| Rozs márciusra 99 . . . . . | 8.12— 8.15 |
| Tengeri májusra 99 . . . . . | 4.55— 4.56 |
| Zab márciusra 99 . . . . . | 5.74— 5.75 |
| Repce augusztusra . . . . . | 12.10—12.20 |

## A budapesti értéktőzsde.

Az előtőzsde változatlan külföldi jegyzésekre üzlettelenül folyt le, az árfolyamok kevéssé változtak, az irányzat tartott maradt, azonban a spekuláció tartózkodó volt. A ma végbement ultimo prolongáció, gyors, sima és némileg drágább elintézést nyert.

A helyiértékek piacán közuti vasut részvények megszilárdultak és 2 forint 50 krajcárral emelkedtek.

A déli tőzsde az ünnep közelgése és berlini váltójegyzések következtében nyugodt irányzattal zárult.

A valuták és ércárak változatlanok.

Az *előtőzsde* kedvező.

*Jegyeztek*: Osztrák hitelrészvény 368.10—369.15. Osztrák-magyar államvasuti részvény 364.50—365.— Közuti vasutrészvény 396.25—397.25.

A *déli tőzsde* tartott.

*Jegyeztek*: Osztrák hitelrészvény 368.80—369.90. Osztrák-magyar államvasuti részvény 364.30—364.80. Jelzalogbank részvénytársaság 252.— Rimamuranyi kőszénb. 313.75—315.—. Közutivasut 395.25—396.50 forinton.

Az *utótőzsde* irányzata csekély üzlet mellett nyugodt maradt.

*Jegyeztek*: Osztrák hitelrészvény 369.—369.10. Magyar hitelrészvény 397.50. Osztrák-magyar államvasut 364.60—364.50. Rimamuranyi vasmü 314.50—314.75 forinton.

*Délutáni zárlat*:

**Osztrák hitelrészvény 369.— forinton.**

*Díjbiztosítások*: **Osztrák hitelrészvény holnapra** 9.——2.50; nyolc napra 4.50—5.50; ultimó áprilisra 9.——10.— forinton.

*Leszámítoló árfolyamok:*

| | |
|---|---|
| Magyar általános hitelbank | 396.— |
| Osztrák hitelintézet | 268.— |
| Budapesti bankegyesület | 100.— |
| Hazai bank r. t. | 113.— |
| Egy. Budap. főv. takarékpénztár | 1158.— |
| Magyar orsz. közp. takarékpénztár | 784.— |
| Magy. ált. kőszénbánya részv. | 111.— |
| Salgótarjáni kőszénbánya r. társaság | 604.— |
| Ujlaki téglagyár r. t. | 222.— |
| Schlick-féle vasöntöde részv.-t. | 211.— |
| Brassói celluloze-gyár | 142.— |
| Kőbányai király serfőző | 45.— |
| Magyar cukoripar A-sor | 134.— |
| Magyar cukoripar r. t. B-sor | 175.— |
| Magyar vasuti forg. r. t. | 257.— |
| Magyar villamossági részvény-t | 151.— |
| Budapesti városi villamos vasut | 237.— |

## A budapesti terménytőzsde.

Szilva és szilvaiz, gyenge forgalom mellett, változatlan.

*Jegyzések:* Heremag: lucerna 48.——58.— forint, vörös tiszai, alföldi és felvidéki 39.——42.— forint. Vörös erdélyi —.——.— Vörös bánsági —.——.— forint. Középszemü 42.—47.—. Nagyszemü 47.—52.—. Disznózsir: budapesti 54.50—55.— forint, vidéki —.——.—— frt. Táblaszalonna: légenszáritott vidéki —.——.— városi 4 darabos 45.50—46.— forint, 3 darabos 48.50—49.— forint, füstölt 51.——52.— forint. Szilva: boszniai, szokás szerinti minőség —.——.— forint. 120 darabos 9.50—9.75 forint, 100 darabos 10.——10.25 forint, 85 darabos 13.——13.25 forint azonnali szállitásra. Szerbiai szokás szerinti minőség 8.25—8.50 forint, 100 darabos 9.50—9.75 forint, 85 darabos 12.75—13.— forint. Szilvaiz: szlavóniai 13.50—14.50 forint, szerbiai 12.——13.— forint azonnali való szállitásra.

## A bécsi gabonatőzsde.

**Bécs**, március 24. (A *Budapesti Napló* tudósitójának telefonjelentése.)

*Jegyzések*: Buza május—juniusra 9.24. Buza tavaszra 9.63. Rozs tavaszra 8.03. Tengeri tavaszra 4.84. Zab tavaszra 6.05. Repce aug.—szept.-re 12.20—12.30.

## A bécsi értéktőzsde.

Az előtőzsdén szilárd az irányzat, csak egyes bankok gyengültek.

A déli tőzsdén gyengébb, forgalom szünetelt. Később jó berlini hirekre ismét élénkebb.

A zárlat tartott.

**Bécs**, március 24. (*Magyar értékek zárlata.*) 4% arany járadék 119.75. Tiszai és szegedi kölcsön sorsjegy 140.50. Magyar vasuti kölcsön eztsüben 101.10. Magyar keleti vasuti állami kötvény 126.40. Magyar leszámitoló és pénzváltóbank 262.—. Rimamurányi vasmürészvény 314.—. Magyar koronajáradék 97.60. 4%-os Magyar földtehermentes kötvény 96.30. Magyar hitelbank részvény 396.50. Magyar nyereménykölcsön sorsjegy 163.—. Kassa-oderbergi vasuti részvény 188.—. Magyar kereskedelmi bank 1416.

**Bécs**, március 24. (*Osztrák értékek zárlata.*) 4·2% papirjáradék 101.05. 4%-os osztrák aranyjáradék 120.30. 1860-iki sorsjegy 139.50. Osztrák hitelsorsjegy 199.25. Angol-osztrák bank 155.75. Bécsi bankegyesület 278.75. Osztrák-magyar bank 923.—. Déli vasut 64.25. Dunagőzhajózási részvény 451.—. Dohányrészvény 133.50. Császári és királyi aranyban 5.70—. Német bankváltók 59.02. 4·2% ezüst járadék 100.90. Osztrák koronajáradék 100.90. 1864-iki sorsjegy 194.50. Osztrák hitelintézeti részvény 367.75. Unionbank 333.—. Osztrák Länderbank 242.50. Osztrák-magyar államvasut 363.50. Elbavölgyi vasut 256.—. Alpesi bányarészvény 240.60. 20 frankos arany 9.53½. Londoni váltóár 120.50. Bécsi tramway 521.—. Az irányzat szilárd.

**Bécs**, március 24. (A *Budapesti Napló* tudósitójának telefonjelentése. A *délutáni magánforgalomban* a zárlatok a következők voltak Osztrák hitelrészvény 367.75 Magyar hitelrészvény 397.—. Angol-Osztrák bank 155.75 Union bank 333.25, Länderbank 242.25, bankegyesület 278.50, osztrák-magyar államvasut részvény 363.75 eszaknyugati vasuti részv. 244.75, elbavölgyi vasut 256.—, dunagőzhajós részv. —.—, alpesi bányarészvény 240.90 májusi járadék 101.05, osztrák koronajáradék —.—, magyar aranyj. —.—, magyar koronajáradék 97.60 német birodalmi márka februárra 59.02, márciusra —.—, török sorsjegyek 62.70, rimamurányi vasmü 314.25 déli vasut 64.25 dohányrészvény 133.—. Napoleon d'or 9.55½.

## Külföldi értéktőzsdék.

**Berlin**, március 24. (*Tőzsdei tudósitás.*) A tőzsde főként az ultimo-rendezéssel volt elfoglalva. Az irányzat a nyugoti tőzsdék nyomán szilárd volt; nagyobb élénkség csak a kohórészvényekben mutatkozott. A kőszénrészvényeket kevésbbé vették figyelembe, a vasutak ingadozók voltak. Az üzlettelenség a második tőzsdeórában leszöritotta az árfolyamokat. Ultimó-pénz 6%. Magánleszámitolási kamatláb 4⅜%.

**Berlin**, március 24. (*Zárlat.*) 4·2%-os papirjáradék —.—. 4% osztrák aranyjáradék 101.75. Elbavölgyi vasut —.—. Magyar koronajáradék 97.50. Osztrák-magyar államvasut 154.60. Kassa-oderbergi vasut —.—. Bécsi váltóár 169.25. Magyar vasuti beruházási kölcsön 102.—. Alpesi bányarészvény 101.50. Disconto-Commandit 200.—. Általános villamossági Edison 296.75. Gelsenkircheni 182.10. Laurakohó 229.60. 4·2% ezüstjáradék 100.40. 4% magyar aranyjáradék 100.40. Osztrák hitelrészvény 230.25. Déli vasut 20.10. Károly Lajos vasut —.—. Orosz bankjegy 216.—. 4% uj orosz kölcsön 100.25. Török dohányrészvény —.—. Olasz járadék 94.80. Magyar hitelbank —.—. Dynamit Trust 179.10. Harpeni 182.90. Az irányzat csendes.

**Frankfurt**, március 24. (*Zárlat.*) 4·2% papirjáradék 100.70. 4% osztrák aranyjáradék 101.60. Magyar koronajáradék 97.30. Osztrák-magyar bank 152.—. Déli vasut 29.10. Elbavölgyi vasut —.—. Londoni váltóár 204.12. Bécsi bankegyesület 139.75. Villamos részvény 164.—. 3%-os magyar aranykölcsön 85.60. 4·2%-os ezüstjáradék 100.35. 4% magyar aranyjáradék 100.05. Osztrák hitelrészvény 230.30. Osztrák-magyar államvasut 154.80. Északnyugati vasut —.—. Bécsi váltóár 169.20. Párisi váltóár 809.66. Unionbank 164.50 Alpesi bányarészvény 240.20. Az irányzat szilárd.

**Hamburg**, március 24. (*Zárlat.*) 4.2% ezüstjáradék 100.40. 1860. sorsjegy —.—. Déli vasut 29.25. 4% osztrák aranyjáradék 101.50. Osztrák hitelrészvény 230.30. Osztrák-magyar államvasut 154.40. Olasz járadék 94.75. 4% magyar aranyjáradék 100.40. Az irányzat csendes.

**Páris**, március 24. (*Zárlat.*) 3% francia járadék 102.30. Olasz járadék 95.05. Osztrák-magyar államvasut —.—. Francia törleszth. járadék 102.30 4% magyar aranyjáradék 101.30. Török dohányrészvény 287.—. Osztrák Länderbank 532.—. 3½% francia járadék 103.60. Osztrák földhitelintézeti részvény 1311.—. Déli vasut —.—. 4% osztrák aranyjáradék —.—. Ottomanbank 567.—. Párisi bankrészvény 1011. Alpesi bánya részvény 516.—. Az irányzat gyenge.

## Budapest-kőbányai sertéskereskedelmi csarnok jelentése.

Március 24. A hizott sertés üzletirányzata változatlan.

A) *Hizott sertések ára:* I. A) Magyar elsőrendü: Öreg nehéz (páronkint 400 kilogrammon felüli sulyban) 47½—48— krajcárig. Öreg közép páronkint 300—400 kilogrammig terjedő sulyban 47½—48 krajcárig. Fiatal nehéz (páronkint 320 kilogrammon felüli sulyban 51—51½ krajcárig. Fiatal közép (páronkint 251—320 kilogrammig való sulyban 49—50— krajcárig. Fiatal könnyü páronkint 250 kilogrammig terjedő sulyban) 48½—49— krajcárig. — II. Magyar szedett: Nehéz (páronkint 260 kilogrammon felüli sulyban) ——— krajcárig. Közép (páronkint 240—260 kilogramm sulyban ——— krajcárig. — Könnyü (páronkint 240 kilogrammig terjedő sulyban) ——— — krajcárig. — III. Romániai: Nehéz (páronkint 320 kilogrammon felüli sulyban) ——— krajcárig. — Közép (páronkint 250—320 kilogrammig terjedő sulyban) ——— krajcárig. — Könnyü (páronkint 250 kilogrammig terjedő sulyban) ——— krajcárig. — IV. Romániai eredeti (Stachl). Nehéz (páronkint 240 kilogrammig terjedő sulyban) ——.— krajcárig. — Könnyü (páronkint 250 kilogrammig terjedő sulyban) ——— krajcárig. V. Szerbiai: Nehéz (páronkint 260 kilogramm felüli sulyban) 49——50 krajcárig. — Közép (páronkint 240—260 kilogrammig terjedő sulyban) 49—49½ krajcárig. Könnyü (páronkint 240 kilogrammig terjedő sulyban) 47½—48— krajcárig.

Sertéslétszám 1899. március 22. napján volt készlet 32.979 darab, 1899. évi március 23. napján felhajtatott 488 darab, 1899. évi március 23. napján elszállittatott 365 darab, 1899. március 24. napjára maradt készletben 33.102 darab.

## Kivonat a hivatalos lapból.

— Március 24. —

*Kinevezések.* A vallás- és közoktatásügyi miniszter Kelemen János erősdi állami elemi iskolai tanitót eddigi minőségében a vajda-hunyadi állami elemi iskolához áthelyezte és Kiss Lajos okleveles tanitót az erősdi állami elemi iskolához rendes tanitóvá kinevezte. — A lugosi pénzügyigazgatóság Ravay Gergely kisegitő szolgát a lugosi kir. adóhivatalhoz hivatalszolgává nevezte ki. — A máramarossziget pénzügyigazgatóság Batizi Bálint m.-szigeti lakos tanitóképezdei állami segédszolgát a m.-szigeti m. kir. pénzügyigazgatósághoz ideiglenes minőségben hivatalszolgává nevezte ki.

*Pályázatok.* Egy tiszti orvosi, egy köztisztasági hivatali I. oszt. tiszti, két adóhivatali raktárosi, egy előjárósági kezelőtiszti, egy rudas-fürdői gépészi és az esetleg megüresedő kisebb állásokra Budapest székes-főváros nál április 27-ikéig. — Irodatiszti állásra a m. kir. közigazgatási biróságnál 6 hét alatt. — Egy pénzügyőri fővigyázói és több vigyázói állásra a tordai pénzügyigazgatóságnál 14 nap alatt. — Telekkönyvvezetői állásra a szigetvári járásbiróságnál 2 hét alatt. — Postamesteri állásra Mária-Radnán (Aradvármegye) és Törtelen (Pest-Pilis-Solt-Kiskun vármegye) 3 hét alatt. — Díjnoki állásra a privigyei járásbiróságnál 2 hét alatt. — Adóttiszti állásra az orsovai kir. adóhivatalnál 14 nap alatt. — Adóhivatali segédi állásra a nagyváradi kir. adóhivatalnál 14 nap alatt. — Irnoki állásra a szegedi törvényszéknél 4 hét alatt. — Irnoki állásra a losonci járásbiróságnál április 23-ig.

## UTMUTATÓ.

**Sternberg Ármin és Testvére hangszergyár,** cs. és kir. udv. szállitók Budapest, VII., Kerepesi-ut 36. Megjelent! A legujabb s legjobb FUVOLA-ISKOLA Weinbaum Keresztélytől. Kiválóan alkalmas önoktatásra. Könnyü modorban: Ára 2 forint. 2 frt 15 kr. beküldése ellenében bérmentve küldetik.

**Első Leánykiházasitási Egylet Budapesten,** VI. ker., Teréz-körut 40—42. szám. Alapittatott 1863. évben. Kifizetett nászjutalékok 1892. december hó 31-ig 1.600,000 frt. Legelőnyösebb feltételek kiházasitási biztositásokra 300 frttól 10,00 frtig.

*Magyar általános takarékpénztár részvénytársaság BUDAPEST, V., József-tér 8.* Befizetett részvénytőke 1 millió 500 forint. Elvállal takarékpénztári betéteket 4%-os kamatozás és a legkulansabb visszafizetési feltételek mellett.

**Budapesti takarékpénztár és Országos** Zálogkölcsön Részvénytársaság. Befizetett részvénytőke: 10 millió korona. Tolnay Lajos, vezérigazgató: Benke Gyula. VI., Andrassy-ut 5.

**New-Yorki Germania életbiztositó társaság**; alapittatott 1868. Biztositott tőkeállomány 315½ millió kor. Ugyanott:

**Első osztrák biztositó intézet katonai szolgálat esetére** Bécsben (kölcsönös): Mindkettő vezérképviselősége Budapest, V., Váci-körut 16. sz. Igazgató Kállay Gyula. Prospektus kivánatra ingyen.

**Vadászkürt szálloda Kishid-utca 5. sz. Első**rangu szálloda a város központján. Mérsékelt árak. Világitás és kiszolgálás a szobaárakba betudva. Kammer Ernő tulajdonos.

**Teljes lakberendezések, háló-, ebédlő- és** szalonberendezések, ugyszintén valódi angol bőr ülőbutorok készpénzfizetés mellett, igen előnyösen beszerezhetők, illetve megrendelhetők setleg részletfizetésre is Gresz Lajos kárpitos és diszitőnél. Raktár és műhely: VIII., József-körut 17.

**Pannonia szálloda, Budapest, Kerepesi-ut** a Nemzeti Szinház és Népszinház között. *Százharminc szoba és terem. Nagy étkező termek és kávéház. Olvasó- és társalgó-terem. Elektromos felhuzó (Lift). Villamos világitás. Központi fütés. Fürdők.*

**Haverland Antal épület- és mülakatos nagy** gépműhelye IV., Károly-körut, a Károly-kaszárnya udvarában. Elvállal mindennemü épület- és mülakatos munkát, vasszerkezeteket, üvegtetőket, vaslépcsőket, helyi érdekü vasutak felszereléseit, takaréktüzhelyeket és min ennemü e szakmába vágó munkákat és javitásokat. Továbbá felvonógépeket, kézi és géphajtásra közlőműveket és azok felszerelését. Gőz-, gáz-, benzin- és petroleummotorok felszerelését, valamint kerékpárok javitását. Költségvetések kivánatra.

**Elsőrangu hazai gyártmány.**

Gőzcséplők

Pontos cim:

**Első magyar**

**Gazdasági gépgyár**

részvénytársulat

**BUDAPEST.**

Elek. Vetőgépek. Borprések.

**Magyarország legnagyobb és egyedüli**

gazdasági gépgyára

mely a gazdálkodáshoz szükséges

**összes**

gazdasági gépeket gyártja.

Rendelések megtétele előtt kérjük minden szakbavágó kérdéssel bizalommal hozzánk fordulni.

Részletes árjegyzékkel

és szakszerü felvilágositással díjmentesen szolgálunk.

**Szecskavágók.** **Morzsolók.**

## Napirend.

*Naptár.* Szombat, március 25. — Római katholikus: Gyüm. o. B. A. — Protestáns: Gyüm. o. B. A. — Görögorosz: (március 13.) Nicefor pk.— Zsidó: Niszán 14. Sabbath Hagadol. — A nap kél reggel 5 óra 37 perckor. — Nyugszik délután 6 óra 3 perckor. — A hold kél délután 4 óra 30 perckor. — Nyugszik éjjel 4 óra 27 perckor.

*A miniszterek nem fogadnak.*

*A Magyar Szinházban* a Liliputi hercegnő bemutató előadása.

*A magyarországi zenészek segitő- és nyugdijegyletének közgyülése* délelőtt 11 órakor a Nemzeti Zenedében.

*Mark Twain* felolvasása a lipótvárosi kaszinóban este 8 órakor.

*Angol-művésztársaság* hangversenye délután fél öt órakor a Royal-szálló disztermében.

*A szünidei gyermektelep-egyesület közgyülése* délelőtt fél 11 órakor a terézvárosi kaszinóban.

*Daniela Malcina* hangversenye este fél 8 órakor a Royal-szálló disztermében.

*A budapesti ügyvedi kamara* közgyülése délelőtt 10 órakor saját helyiségében.

*Az ó-budai tornaegylet* közgyülése délután fél 2 órakor saját helyiségében.

*A ferencvárosi polgári kör* családi estélye Bakács-téri helyiségében.

*Nemzeti Muzeum* képtára és a néprajzi osztály (Csillag-utca 15), nyitva van délelőtt 9 órától délután 1 óráig. A muzeum többi tárai 1 korona belépődíj mellett megtekinthetők.

*Az uj országház kupolacsarnoka* megtekinthető délelőtt 10—1-ig. Belépti dij 20 kr.

*Magyar Kereskedelmi Muzeum.* Állandó kiállitás, kereskedelemtörténeti muzeum és keleti mintatár az Iparcsarnokban délelőtt 9—12-ig és délután 2—5-ig van nyitva. Az igazgatóság hivatalos órái ugyanott délelőtt 9-től délután 2 óráig. Magyar házi-ipar központi bazár, Kerepesi-ut 22. I. emelet délelőtt 9-től déli 1 óráig és délután 3-tól este 7 óráig. Tudakozó iroda és nyilvános szakkönyvtár, Kerepesi-ut 20. szám, délelőtt 9—12-ig és délután 3—6-ig.

*Iparművészeti muzeum* zárva.

*Technologiai iparmuzeum* zárva.

*Deák mauzoleum* a kerepesi temetőben, nyitva délután 5-ig.

*Szabadalmi levéltár* (Erzsébet-körut 19.) nyitva délelőtt 9—1-ig.

*A magyar királyi központi statisztikai hivatal* nyilvános könyvtára és térképgyüjteménye nyitva délelőtt 10—1-ig.

*Egyetemi könyvtár* nyitva délelőtt 9—12-ig. Délután 3—8-ig.

*Akadémiai könyvtár* nyitva délután 3—8-ig.

*Muzeumi könyvtár* nyitva délelőtt 9—1.

*Országos Képtár* az Akadémiában. Nyitva délelőtt 9 órától délután 1 óráig.

*A Hodoló diszteremben.* Eisenhut Ferenc őrlási kőr képe, látható Városliget, Andrássy-ut végén, reggel 9 órától este 5 óráig. Belépő dij 50 krajcár, gyermekjegy 20 krajcár.

*Állatkert* nyitva egész nap.

# TÁJÉKOZTATÓ.

A ki tartós és

**erős öltönyöket**

jutányos áron akar vásárolni, az szabómestere által csak a

**Stikarovszky János, Budapest**

**(V., Erzsébet-tér 16. szám)**

czégnek mintakártyáit hagyja előmutatni.

Ezen czégnek szigorúan szolid üzletvezetése kezeskedik a kielégítő kiszolgáltatásért.

Sem magas rabattok, sem másféle megvesztegetések által nem szereztetnek vevők. — Szaklap szabóknak ingyen.

**Richter-féle Horgony-Pain-Expeller**

**Liniment. Capsici comp.**

Ezen hirneves háziszer ellentállt az idő megpróbálásának, mert már több mint 30 év óta megbizható, fájdalomcsillapító bedörzsölésként alkalmaztatik köszvénynél, csúznál, tagszaggatásnál és meghüléseknél és az orvosok által bedörzsölésekre is mindig gyakrabban rendeltetik. A valódi Horgony-Pain-Expeller, gyakorta Horgony-Liniment elnevezés alatt, nem titkos szer, hanem igazi népszerű háziszer, melynek egy háztartásban sem kellene hiányozni. 40 kr., 70 kr. és 1 frt. üvegenkénti árban majdnem minden gyógyszertárban készletben van; főraktár: Török József gyógyszerésznél Budapesten. Beváráslás alkalmával igen óvatosak legyünk, mert több kisebbértékü utánzat van forgalomban. Ki nem akar megkárosodni, az minden egyes üveget „Horgony" védjegy és Richter czégjegyzés nélkül mint nem valódit utasítsa vissza.

RICHTER F. AD. és tarcza, cs. és kir. udvari szállítók, RUDOLSTADT.

# Tekeasztalgyár
# MACHAČ FERENC
## Bécs,
## V., Rüdigergasse 8. sz.

*Nagy raktár fordító és egyszerü tekeasztalokban, teljes szálló- és kávéházi berendezésekben.*


## Időjelzés.

— *A m. kir. országos meteorologiai intézet jelentése.* —

**Budapest**, március 24.

A légnyomás eloszlása nagyon bonyolódott. Európa területén nem kevesebb mint négy légnyomási depresszió ismerhető fel, amelyek közül a Magyarország fölé került depresszió hatásában a legintenzivebb. Nyugot felől erősen emelkedik a légnyomás de a Földközi Tenger keleti medenczéje fölött is van egy maximum.

A Genuai öböl felül Magyarország fölé vonult depresszió hazánk területén általános s többnyire igen bő havazást okozott. A megolvasztott hó mennyisége — amely t. i. egy 24 óra alatt hullott — Csáktornyán 40, Eszéken 34, Pécsett 28 és Szegeden 31 mm. Ennek megfelelően kivált a délvidéken vastag hóréteg föd mindent, a vastagság ma reggel helyenkint eléri a 30--40 cm-t. Az ország keleti felében ma reggel már többnyire eső esik. A hőmérséklet a fagypont körül van, Erdély délkeleti vidékein azonban a a meleg föhn-szerü szél +10 C° fölé emelte a hőmérsékletet.

*Kilátás*: Helyenkint (főleg keleten) mély csapadék várható jelentékeny hőváltozás nélkül.

## Vizállás.

| | | márc. 23. | márc. 24. | | | márc. 23. | márc. 24. |
|---|---|---|---|---|---|---|---|
| | | méter | | | | méter | |
| Inn | Schärding | 0.50 | 0.45 | Tisza | M.-Sziget | 0.40 | 0.40 |
| Duna | Passau | 1.19 | 1.16 | " | Tekeháza | 0.30 | 0.29 |
| " | Linz | 1.25 | 1.30 | " | V.-Namény | 0.80 | 0.55 |
| " | Becs | 1.26 | 1.24 | " | Tokaj | 1.40 | 1.16 |
| " | Pozsony | 1.04 | 0.93 | " | Tisza-Füred | 1.84 | 1.64 |
| " | Komárom | 1.57 | 1.52 | " | Szolnok | 1.69 | 1.64 |
| " | Budapest | 1.19 | 1.16 | " | Csongrád | 1.36 | 1.43 |
| " | Paks | 0.43 | 0.45 | " | Szeged | 1.68 | 1.80 |
| " | Mohács | 1.33 | 1.35 | " | Törökbecse | 0.78 | 0.90 |
| " | Gombos | 1.80 | 1.88 | " | Titel | 1.50 | 1.62 |
| " | Ujvidék | 1.14 | 1.29 | Ondova | Bártfa | 0.50 | 0.60 |
| " | Pancsova | 0.35 | 0.36 | Topolya | Hoór | 0.70 | 0.70 |
| " | Orsova | 1.61 | 1.58 | Bodrog | Zemplén | 2.19 | 2.16 |
| Morva | Magyarfalva | 0.65 | 0.— | Sajó | Zsolca | 1.52 | 1.54 |
| Vág | Zsolna | 0.38 | 0.36 | Hernád | H.-Németi | 0.04 | 0.02 |
| " | Trencsén | 0.46 | 0.41 | Berettyó | Margita | 0.— | 0.— |
| " | Szered | 0.58 | 0.50 | " | Gyoma | 0.70 | 0.78 |
| Rába | Szt.-Gotthárd | 0.25 | 0.— | " | B.-Ujfalu | 0.15 | 0.11 |
| " | Sárvár | 0.20 | 0.20 | Körös | Csucsa | 0.66 | 0.— |
| " | Győr | 1.60 | 1.60 | " | N.-Várad | 0.01 | 0.01 |
| Dráva | Pettau | 0.— | 0.— | " | Belényes | 0.48 | 0.68 |
| " | Zákány | 0.17 | 0.— | " | Tenke | 0.16 | 0.18 |
| " | Barcs | 0.06 | 0.05 | " | Gurahonc | 0.42 | 0.80 |
| " | Eszék | 0.93 | 0.99 | " | Borosjenő | 0.88 | 0.92 |
| Mura | M.-Szerdab. | 0.45 | 0.40 | " | Békés | 0.72 | 1.04 |
| Száva | Zágráb | 0.24 | 0.26 | " | Gyoma | 0.70 | 0.78 |
| " | Sziszek | 0.02 | 0.03 | Maros | Gy.-Fehérvár | 0.58 | 0.52 |
| " | Mitrovica | 2.06 | 2.36 | " | Branyiczka | 0.94 | 0.93 |
| Szamos | Deés | 0.04 | 0.55 | " | Soborsin | 0.— | 0.— |
| " | Szatmár | 0.98 | 0.91 | " | Arad | 0.58 | 0.48 |
| Kraszna | N.-Majtény | 0.68 | 0.60 | " | Makó | 0.62 | 0.85 |
| Latorca | Munkács | 0.03 | 0.10 | Temes | K.-Kostély | 1.42 | 1.32 |
| Laborca | Homonna | 0.— | 0.— | Béga | Kiszető | 0.18 | 1.12 |
| Ung | Ungvár | 0.— | 0.— | " | Temesvár | 0.52 | 0.38 |
| | | | | " | Beeskerek | 0.25 | 0.49 |


**Tavaszi és nyári évad 1899.**

**Valódi brünni szövetek**

| | | |
|---|---|---|
| Egy 3·10 méter hosszu szelvény, elegendő teljes férfiöltözetre (kabát, mellény és nadrág) ára csak | 2.95, 3.70, 4.80 *frt jó* | *valódi gyapjuból* |
| | 6.— és 6.90 *frt jobb* | |
| | 7.75 *frt finom* | |
| | 8.65 *frt legfinomabb* | |
| | 10.— *frt legeslegfinomabb* | |

Egy szelvényt szalon-öltönyhöz **10.— frtért**, valamint felöltő-szövetet, turista-lodent, legfinomabb kammgarnokat szállít gyári árakon a legjobb hirnevűnek és szolidnak elismert posztó gyáriraktár

**Siegel-Imhof Brünnben.**

**Minta ingyen és bérmentve. Mintának megfelelő kiszolgálásról kezeskedünk.**

A **magán**vevőnek, aki a szöveteket **közvetlenül** a fenti czégnél a gyár székhelyén megrendeli, **előnyel** jelentékenyek.

**Millió betegnek e szer már segitett.**

**Kifolyások ellen**

a SCHNEIDER-féle

**Santal-Capsulák**

**a legbiztosabbak.**

8 nap alatt teljesen kigyógyitanak (uraknál és nőkél) mindennemü hugycsőfolyásokat, elgyengült férfierőt, hólyagnyuladást, magömlést, fehérfolyást, idegbajt, anyaméhfájdalmat. E kapszulák hatásukban felülmulhatatlanok. Egy doboz ára **2** frt **50** kr. Öreg makacs betegségnél egy doboz **4** frt bérmentve. Egyedül kapható posta utján:

**SCHNEIDER JÓZSEF**

gyógyszerésznél,

(Védjegy.) **RESICA, Fő-utca 5.** (Délmagyarország.)

***Szétküldés titoktartás mellett történik.***

*Mindazoknak, kik gyors, alapos és biztos gyógyulást óhajtanak, ezen kitünő szakorvost a legmelegebben ajánlhatjuk.*

**Univ. Med. Dr. Czinczár J.**

**Borgyógyász, bőrápolás, nemi- és hugyszervi bántalmak képesitett szakorvosa.**

gyógyit gyors és biztos sikerrel, kényelmes módon ugy nőknél, mint férfiaknál mindennemü a **nemi betegségek és gyengeségi állapotok** elnevezése alatt összefoglalt bármily régi keletü bántalmakat, továbbá bárminő **bőrbetegséget** és **szépséghibát** a külföld által elismert legujabb kitünő módszereivel.

Lakik: **Budapest, VII., Kerepesi-ut 14., I. em.**

Rendel: **délelőtt 10—1-ig, délután 3—7-ig.**

Külön várótermek hölgyek és urak részére.

Levelekre azonnali válasz.

**Osztálysorsjáték.**

A tegnapelőtt a **8813** számu sorsjegygyel nyert

**20,000 koronás**

főnyeremény

**Wohl Ignác bankházában**

**Budapest, V. Ferenc-József-tér 3. szám.**

(Diana-épület.)

a legutolsó napokban 6 személynek eladott **vételsorsjegyre** esett.

# „Adria"

**magyar királyi tengerhajózási részvény-társaság**

Vezérügynökség: HOFFMANN S. és V.

1899. április havában a következő gőzösök indulnak:

| Honnan | Hová | Gőzös neve | 1899. április |
|---|---|---|---|
| Fiume | Liverpool | Algerian | 1—10 |
| " | Rotterdam, Antwerpen | Stefania | 1—10 |
| " | Hull, Newcastle o/T. | Draco | 1—10 |
| " | Liverpool | Tyria (C. L) | 5—15 |
| " | London | Narva | 5—15 |
| " | Rouen | Szt.-László | 5—15 |
| " | Bordeaux* | Kálmán király | 5—15 |
| " | Gibraltár[1], London | Mátyás király | 10—20 |
| " | Hamburg[1] | Róma | 15—25 |
| " | Liverpool | Saragossa (C. L.) | 15—25 |
| " | Rouen* | | 15—25 |
| " | Barcelona, Valencia* | Baross | 25 |
| " | Tanger[1], Pernambuco, Bahia, Rio de Janeiro, Santos* | Nagy Lajos | 29 |
| " | Algier[1], Glasgow* | Szt.-István | 20—30 |
| " | Liverpool | Flaminian | 20—30 |
| " | Hull, Newcastle o/T. | Kolpino | 20—30 |
| " | Bordeaux* | Deák | 25/IV—5/V. |

[1]. Ha a gőzös indulása előtt 8 nappal Tanger, Algier, Hamburg és Gibraltár kikötőkben elegendő rakomány be nem jelentetett, az igazgatóság fentartja magának a jogot e kikötőket nem érinteni.

A *-gal jelölt viszonylatban a gőzös Triesztet is érinti.

| Honnan | Hová | Gőzös neve | 1899. április |
|---|---|---|---|
| Liverpool | Trieszt-Fiume | Flaminian | 1—10 |
| London | » » | Oria | 1—10 |
| Rouen | » » | Zichy | 5—15 |
| Liverpool | Fiume-Trieszt | Cypria (C. L.) | 10—20 |
| Hull, Newcastle o/T. | Trieszt-Fiume | Ebro | 10—20 |
| London | » » | Zrinyi | 10—20 |
| Liverpool | » » | Andalusian | 15—25 |
| Rio de Janeiro, Santos | » » | Báthory | 15—25 |
| Antwerpen | » » | Matlekovics | 20—30 |
| Glasgow | » » | Rákóczy | 20—30 |
| Liverpool | Fiume-Trieszt | Samaria (C. L.) | 20—30 |
| Bordeaux | Trieszt-Fiume | Kálmán király | 20—30 |

**Középtengeri szolgálat.**

Fiume—Malta—Sicilia—Marseilleiei vonal. Fiuméból: Árpád 5-én, Andrássy 13-án, Adria 20-án, Tisza 27-én indul Marseilleba. — Marseilleből: Mátyás király 2-án, Tisza 9-én, Szapáry 16-án, Árpád 23-án, Andrássy 30-án indul Fiuméba.

**Tyrrhenai vonal.**

„Buda" első osztályu gyorsgőzös minden szerdán délben, még pedig 1899. április 5-én, 12-én, 19-én és 26-án indul Marseilleből Genuába, minden csütörtökön este 8 órakor Genuából Nápolyba és minden szombaton d. u. 4 órakor, még pedig április 1-én, 8-án, 15-én, 22-én és 29-én indul Nápolyból Marseilleba.

# ARAD.

**Révész Nándor könyv-, zenemü- és papirkereskedése Arad, Szabadságtér 20. sz.** Hazai és világirodalmi termékek állandó és dus raktára. Iskolai könyvek, Órási zenemü raktáram a legnagyobb igényeket kielégitőleg van felszerelve. Ügyvédi könyvek és nyomtatványok. Gazdag raktár mindennemü iró-, levél- és rajzpapirokban, iró- és rajzszerekből. Legnagyobb és legszebb választéku raktára mindenféle diszlevélpapirok és egyszerü levélpapiroknak. Üzleti könyvek gyári raktára.

**Krausz Lajos órás, ékszerész és látszerész, Arad,** Andrássy-tér 15.

**Javitások pontosan és jótállás mellett eszközöltetnek.**

**Magyar Király Szálloda Arad. A város legszebb helyén, villamos megállóhely, csak Arad hegyvidéki borok. Kitünő konyha, szép szobák, mérsékelt árak.**

# 50 év óta

közkedveltségnek örvendenek köhögés, rekedtség, torok- és légzési szervek működési zavaralnál a kitünőnek bizonyult

**Egger-féle mellpasztillák**

(1 doboz 50 kr. és 1 frt. Próbadoboz 25 kr.) Bérmentesités 20 kr. — A gyomor rendetlen működésénél radikális hatásunak bizonyultak

**EGGER SZÓDAPASZTILLÁI**

(1 doboz 30 kr.) Bérmentesités 20 kr. Mindkétszer kapható minden gyógytárban. Fő- és szétk. raktár Magyarországon.

**NÁDOR gyógysz. Budapest, Váci-körut 17.**

**Köhögés és mellbajok!**

minden faja, valamint a légcső, gége és tüdő hurutos megbetegedései, **nehéz légzés, szükmellüség, asthma, elnyálkásodás, szamárhurut, görcsös köhögés, ingerlő érzés a torokban, kezdődő gümőkór** leggyorsabban és legjobban gyógyitható az évek óta legjobbnak elismert egyedül valódi, orvosi rendelvény után készült és orvosok által ajánlott **Szt.-György-tea, (egy csomag 50 kr.)** és a hozzátartozó **Szt.-György hurut-por** (egy doboz 50 kr.) segélyével. Pontos orvosi utasitás mellékelve. A hatás már néhány nap után látható. Két csomagnál kevesebb nem küldetik. Postán küldve és csomagolási dij és fuvarlevélért 20 krral több (posta dij nélkül.) Valódi minőségben megrendelhető: a **Szt.-György gyógyszertárban, Bécs, V/2. Wimmergasse 33.**

Raktár:

**Budapest, TÖROK JÓZSEF gyógyszertárban Király-utca 12. szám.**

Szíveskedjék ezen hirdetést kivágni és megőrizni.

**6 arany, 18 ezüst-érem. 30 tiszteleti és elismerő-oklevél.**

V.

**Allatgyógy.-diétét. szer lovak, szarvasmarhák és juhok számára. 45 év óta a legtöbb istállóban használják étvagyhiány, rossz emésztés ellen, a tehéntej javitása és a tejelőképesség szaporitása érdekében.** 1/1 doboz ára **70 kr.**, 1/2 doboz **35 kr.**

**KWIZDA-féle**

**Erőtakarmány**

lovaknak és szarvasmarháknak. 1 doboz 6 porczával 50 kr., 14 dárcska 100 porczával 6 frt, ládácska 50 porczával 3 frt.

**Sertéspor**

Allategész.-diétét. szer a hizlalás fokozására. Kis doboz 60 kr., nagy doboz 1 frt 20 kr.

**Szárnyaspor**

Allategészség-diétét. szer minteleségpótlék 1 csomag 50 kr.

**Hashajtó-pirulák**

**lovaknak**

(Physic.) 1 pléhdoboz 2 forint.

**Giliszta-pirulák**

**lovaknak** 1 pléhdoboz 1 frt 60 kr., 1 kéregpapirdoboz 60 kr.

**Kólika-pirulák**

**lovaknak és szarvasmarháknak** 1 szelence 1 frt 60 kr., 1 kéregpapirdoboz 60 kr.

**Krezolin**

**Javitott kreolin.**

**Legolcsóbb, oldatokban nem mérges fertőtlenitő szer.**

Métely, rüh, pók, inpók, **sztj.-** és körömvész alkalmával, megfertőztetett ruházat, betegszobák, marhaszállitó kocsik, vágóhidak tisztitására, elhullott marha, emésztőgödrök megöntözésére stb. Kiváltan alsómagyarországi mindenféle állati élősdiek, bolhák, tetűk stb. elpusztitására és a poloskák kiirtására a lakóhelyiségekből, 25 klgr. 16 frt, 10 klgr. 7 frt, 5 kilós postacsom. 3 frt 50 kr.

Próbapalack 400 grammos 50 kr.

**Képes árjegyzékek ingyen és bérmentve.**

Csak a fenti védőjegyvel valódi minőségben kapható az összes gyógyszertárakban és drogériákban. — Főraktár:

**Kwizda J. Ferenc**

cs. és kir. osztr.-magy., román kir. és bolgár fejedelmi udvari szállító

ker. gyógyszerész, Korneuburg b. Bécs mellett.

# Színházak, szórakozó helyek.

## NEMZETI SZINHÁZ.

Szombat, 1899. évi március hó 25-én.

**Másodszor:**

**Bünös szerelem.**

Dráma 4 felvonásban. Irta Császár Imre.

Személyek:

Pataky festő, Mihályfi, Váray orvos, Bercsényi, Teréz, Paulayné, Brown, Meszlényi, Darlay, Gyenes, Róza, Keczeri, Sarah, Márkus E., Inas, Patakynál Deák, Irén, Cs. Alszegi I., Inas, Darlaynál Narcisz

Kezdete 7 órakor.

Vasárnap d. u. Sok hühó semmiért. Este Bünös szerelem. (3-szor.)

## VIGSZINHÁZ.

Szombat, 1899. évi március hó 25-én.

Délután 3 órakor mérsékelt helyárakkal.

**Szőke Katalin.**

Drámai rege 3 szakaszban 7 képben. Irta Voss Rikhárd. Forditotta: Makai Emil Zenéjét szerzette Pittrich J.

Személyek:

Az ifju Halál, Kalmár, Gyuri, Halász, Szent-Katalin, Molnár, Orvos, Balassa, Werner, Haraszthy

Este:

**Harmadszor:**

**Helyet a nőknek.**

Bohózat 3 felv. Irták Albin Valabrégue és Maurice Hennequin. Forditotta Huszár Vilmos.

Személyek:

Cascadier, Balassa, Pontgirard, Tapolczai, A neje, Nikó L., Bouquet, Gál, Renée festő, Hettyey, Courpeteaux, Szerémy, Andrée, Kalmár, Malvine, Berzétei, Camille orvos, Varsányi, Noémie, Haraszthy, Giboulet, Fenyvesi, Amélie, Molnár R.

Kezdete 7½ órakor.

Vasárnap d. u. Dr. Pepi, Hajnali vendég Este: Helyet a nőknek.

## MAGYAR SZINHÁZ.

Szombat, 1899. évi március hó 25-én.

Délután 2½ órakor mérsékelt helyárakkal

L, Komáromi Mariska assz. felléptével.

**A gésák**

vagy: **Egy japán teaház története.**

Énekes játék 3 felvonásban. Irta Owen Hall. Forditotta Fái J. Béla és Makai Emil. Zenéjét szerzette Sidney Jones.

Személyek:

Reginald, Kemény, Bolton, Béreg M., Bronville, Palásthy, Vun-Csi, Sziklai, Cunningham, Odry, Imári márki, Boross, Grimston, Kardos, Mimóza, gésa, Vlád G., Downey, Simon, Molly Seamore, Szalóczy

Este:

**Először:**

**Liliputi hercegnő.**

Énekes szinmű 3 felvonásban. Irta: Márkus József. Zenéjét szerzette: Hegyi Béla.

Személyek:

Van der Tokken, Szilágyi, Sverendrup, Mátrai, Gusztáv, Szentmiklóssy, Sonderhelm gr., Füredi, Holms, Halasi, Nordenskiöld, Iványi, Tilly, Ledofsky, Helheim, Várdafi, Tropp, Sziklay, Florinda, Vlád, Lina, Haller, Mártha, Láng

Kezdete 7½ órakor.

Vasárnap d. u. A bolond, este Liliputi hercegnő, másodszor.


# Somossy Mulató

**Albrecht Ferenc,** bérlő.

**Kivételes délutáni előadás.**

**Kezdete 3 órakor.**

**A Gyermekbarát, éhező iskolás gyermekeket gyámolitó egyesület javára.**

**RECLAM ASSZONY**

**2-ik és 3-ik képe.**

**Mr. Staley és Miss Birbek: a zenélő kovácsmühely.**

**Esti előadás kezdete 8 órakor.**

**3 PÁR CIPŐ**

4-ik felvonása.

**Valamint az összes mücrők.**

*A télikert-kávéházban délután 3 órától kezdve Munczy Lajos híres zenekara játszik.*

**Március hó 28, 29 és 30-án a bécsi Raimund-szinház tagjainak, Niese k. a. és Thaller ur háromszori vendégszereplése.**

**Első estély:**

**„Im Fegefeuer". „Die Vereinsschwester."**

**Második estély:**

**„Leute von heute."**

**Harmadik estély:**

**„Kreuzelschreiber."**

# KELETI UTAZÁS
## Szentföldre és Egyiptomba

**1899. április hóban Propper N. János keresk. akadémiai igazgató vezetése alatt.**

Kizárólag első osztályu, minden kényelmet és biztonságot nyujtó, szerfelett olcsó társasutazás a magyar előkelő világ tagjai részére. Jelentkezéseket az utazási dij beküldése mellett elfogad

**Propper N. János**
igazgató
**Budapest, József-körut 15. sz.**

# Ki tud valamit nyujtani
## butorvevőknek.

Csak az országszerte a legjobb hirnévnek örvendő

# Sárkány és Schütz

butorkereskedő cég

**Budapest, VII., Erzsébet-körut 12. sz.**

(A New-York kávéház átelleneben.)

**TÁJÉKOZTATÁSI ÁRJEGYZÉK:**

Ó-német hálószobák márványnyal és tükörrel... ... ... ... ... **95, 100** frttól **300** frtig.
Ó-német stylben faragott hálószobák, márványlapokkal és tükörrel **150 180** frttól **250** frtig.
Baroque hálószobák **220, 360** frttól **900** frtig.
Ebédlők ... ... ... **68, 100, 140** frttól **1000** frtig.
Uriszobák ... ... **75, 100, 160** frttól **800** frtig.
Szalonberendezések **85, 120, 185** frttól **1500** frtig.
Ottománok és pamlagok **24, 28** frttól **33** frtig.
Szőnyeg, ebédlőpamlagok **50, 75** frttól **200** frtig és más különféle **butordarabok a lehető legolcsóbb árak mellett.** Minden butorvevő érdekében áll tehát cégünket felkeresni. **Jó minőségért** irásbeli kezesség vállaltatik. **Árjegyzékek** 25 kr. bélyegekben való beküldése ellenében bérmentesen küldetnek.

# Házlebontás

miatt

**még csak f. évi április végéig**

az összes raktáron levő

**szőnyegek,**

**csipke- és szövet függönyök, ágy- és asztalteritők, butorszövetek, flaneli-takarók, kocsi- és utazótakarók, plaidek, pokrócok stb.,** mig a készlet tart, elismert kitünő és szolid minőségben

**rendkivüli olcsó árakon**

adatnak el.

**Szőnyegmaradékok**

egyes ágy- és asztaltakarok, ugyszintén egyes függönyök

**hallatlan olcsó árakon.**

# JOANNOVITS DÖME

**IV., Kigyó-utca 3.**

Alapittatott **1820.**

# Weszelszky Adolf

**órás és ékszerész**

(keresk. bej. cég)

**Budapest, IV. Kossuth Lajos-utca 13.**

az Udvari Kávéházzal szemben

ajánlja dus raktárát arany és ezüst-órákban, ékszerek és drágakövekben.

Pontos kiszolgálás. Olcsó árak.

Javitások gyorsan eszközöltetnek.

**FOGAK** 2 frttól a nélkül, hogy a gyökeret el kellene távolitani, szájpadlással s a nélkül is (hidmunka.) Fogbuzás fájdalom nélkül. (Cocain injectio.) Igen tartós fogtömés. — **Fogkoronák** gyökerekre illesztetnek, melyek a szájpadlást fölöslegessé teszik.

**Fogorvos Dr. NEUFELD,**
Budapest, Kossuth Lajos-utca 4., Dréher-palota.
Vasár- és ünnepnapokon d. u. 4-ig.

Hirneves gyártmányu

**zongorák**

és

**pianinók**

a legdusabb választékban a **Zenepalotában,**

**Sternberg Armin és Testv.**

cs. és kir. udv. szállitók zongora-termeben: Kossuth Lajos-utca 22. sz. (Károly-körut sarkán.) **Zenepalota.**

Vidékre árjegyzéket dijmentesen küldünk.

## EGYETEMES REGÉNYTÁR

a legkiválóbb hazai és külföldi regények gyüjteménye. Egy-egy kötet ára csinos vászonkötésben 50 kr. Jegyzéke az Egyetemes Regénytár eddig megjelent köteteinek.

**Schultz Jeanne.** A forradalom ... ... ... —.50
**Serao M.** Isten hozzád szerelem ... 1.—
**Serao M.** Bün és büntetés ... ... ... ... 1.—
**Sudermann H.** A kegyenc ... ... ... ... 1.—
**P. Szathmáry.** Balassa Bálint ... ... ... ... —.50
**P. Szathmáry.** A legszebb hercegnő. ... 1.—
**P. Szathmáry.** A kiengesztelt átok ... ... —.50
**Szántó Kálmán.** Alkonyat ... ... ... ... —.50
**Szomaházy I.** Nyári felhők ... ... ... ... —.50
**Szomaházy I.** Ella k. a. őltete ... ... ... —.50
**Tábori Róbert.** Nagy játék ... ... ... ... 1.—
**Tábori Róbert.** Korhadt oszlopok ... —.50
**Tábori R.** A negyvenéves féfiu ... ... ... —.50
**Tarchetti.** A sziv küzdelmei ... ... ... —.50
**Theuriet** Veszedelmes bübáj ... ... ... ... 1.—
**Theuriet.** Angela. Regény ... ... ... ... 1.—
**Tinseau L.** A hivek —.50
**Tinseau L.** A tilalom 1.—
**Tinseau L.** Göröngyös utakon ... ... ... 1.—
**Tolnai.** A jubilánsok. Regény. ... ... ... —.50
**Turgenyev.** Első szerelem. Kipp kopp. Elbeszélések ... ... —.50
**Tutsek Anna.** Viola története ... ... ... —.50
**Uchard.** Blaisot kisasszony ... ... ... —.50
**Várady A.** Elmult évekből ... ... ... —.50
**Verga.** Egy apáca története ... ... ... —.50
**Warden Florence.** A rejtélyes ház ... ... 1.—
**Werner.** Szent-Mihály 1.50
**Werner Gy.** Anteusz 1.—
**Werner Gy.** Andrásfalvy de Andrásfalva ... ... ... 1.—
**Zola Emil.** Álom. Regény ... ... ... ... 1.—
**Zola Emil** Három elbeszélés ... ... ... —.50

A gyüjtemény havi részletfizetésre is megszerezhető és pedig: 40 kötet tetszésszerint választva (ára 20 frt) 1 frtos havi részletekben való törlesztésre, 100 kötett tetszésszerint választva (ára 50 frt) 2 frt 50 kros havi részletekben való törlesztésre, az egész gyüjtemény 252 kötet (ára 126 frt) 6 frtos havi részletekben való törlesztésre.

Megrendelhető a **„Budapesti Napló"** kiadóhivatalában, **József-körut 18.**

*2 frtig terjedő megrendelések csakis az összeg előleges beküldése ellenében teljesittetnek.*

**Magyar ember magyar irótollal irjon!**

Aki jó magyar irótollal és tollszárral akar irni, az használjon Schuler József-féle magyar acélirótollat.

**Felülmulhatatlan, angol gyárt nányokkal minden tekintetben versenyképes.**

Különösen ajánlhatók a következők:
Dániel Ernőné 532, 408, 450, 155, 554. Dániel Ernő 1993.
**Minden papirkereskedésben kapható.**

Első cs. és kir. osztrák-magy. kizárólag szab.

**Homlokzat-festék-gyár**

**KRONSTEINER KÁROLY**

***Bécs, III., Hauptstrasse 120.***

(Saját házában.)

**Az aranyéremmel kitüntetve.**

**Főherczegi és hercegi uradalmak, cs. és kir. katonai intézőségek, vasutak, ipari, bánya és gyári társulatok, épitési vállalatok, épitőmesterek, ugyszintén gyári és ingatlan tulajdonosok szállitója.** — E homlokzatfestékek, melyek mészben feloldhatók, száraz állapotban, poralakban és 4 különböző mintában kilónkint 16 krtól felfelé szállittatnak és ami a festék szürtisztaságát illeti, azonos az olajfestékkel.

***Mintakártya, ugyszintén használati utasitás kívánatra ingyen és bérmentve küldetik.***

**Cataniai Vérpiros muscat NARANCS**

Helyben száza 2½, 3½, 4 és 5 frt. Vidékre vasuton ládája ca 150—160 drb vér-muscat narancs 5.25. Ugyanilyen láda **sárga** faj-narancs 3.50. Egy láda óriás piros muscat narancs 80—110 darabig 4 frt 50 kr. Ugyanilyen sárga faj-narancs 3 frt. 300—360 drbos láda vérpiros narancs 7.75. Ugyanilyen 1 da sárga faj-narancs 5.25.

5 kilós postakosár:
Vérpiros faj-narancs 1.75
Vérpiros muscat nar. 2.—
**Messinai sárga narancs** 1.40
**Jaffa,** óriás narancs 1.50
**Mandarin** narancs 50 db 2.—
**Citrom,** szép tartós ... 1.30
**Maroni** görci ... ... ... 1.45
**Karfiol,** olasz, 5—6 rózsa 1.45
**Oroszhal,** 1 hordó 70 db 1.48
**Idei burgonya** máltai ... 1.10
**Jamaika rum** 5 kl. üveg 5.—
**Jamaika rum** legfinom. 7.25
**Cécsi virsli,** párja ... 8 és —.12
6 drb **Imperial sajt** francia ... 1.20
**Sardinia** doboza... 25 35 és —.65
**Camenberth sajt** francia... —.65
**Szalámi** legfinomabb kilója 1.65
Liptói friss **juhturó** kilója —.96
**Gorgonzola sajt** valódi kiló 1.60
Bajor **óriás csiga** 100 db ... 1.20
**Jamaika** rum egy nagy üveg 1.—
**Jamaika rum** igen finom ... 1.50
**Fejedelmi** rum legfinomabb 2.40
**Ananász** rum legfinomabb 2.—
**Cognac Clairmont** 3 csillag. 1.80
**Cognac** magyar 3 csillagos 2.—

1/1 kilós doboz:
**Cognac** francia 3 csillagos 4.—
**Orosz családi tea** ... 1.50
**Császár** kev. tea legf. 2.—
**Törmelék-tea** ... ... 1.—
**Mandarin** kever.-tea 2.50
In. doboz **teasütemény** legf. 1.—
**Kuba-kávé,** elsőrendű, kilje 2.—
**Domingo kávé** kilója... ... ... 1.40
**Santos** kávé kilója ... ... ... 1.22
1 kiló **Muscat-dateolya** francia 1.40
1 k. **Cukros-gyümölcs** francia 1.60
1 kiló **Malaga-szőlő** ... ... ... 1.40
1 kiló doboz francia **szilva** ... —.75
**Kaviár** ½ doboz ... ... ... 2.50
1 kiló **Szalon-bonbon**... 1.20, 1.60
½ **Csokoládé** bonbon créme —.90
1 kiló **Nagyoró,** feltört ... 1.10
**Giardinette** vegyes fin. déligyümölcsök egy kl. dob. 1.40
1 kiló francia **mandula** ... 1.60
**Vanilia likőr** francia ... ... 1.25
**Chartreuse likőr** francia ... 2.80
**Benediktini likőr** üvegje ... 2.80
1 üveg **malaga, shery vagy madeira spanyol bor** ... ... 1.20
**Tokaji** asszu bor valódi ... 2.75

Az áruk vegyesen is rendelhetők. — Vidékre mindent fagymentesen, ingyen csomagolva küld a pénz előleges beküldése vagy utánvét mellett

**PINTÉR GYULA** cs. és magy. kir. udv. szállító **Budapest, Kecskeméti-utca 15.**

Részletes füszeráru árlap ingyen. — Ismét eladóknak és gyógyszerészeknek árengedmény.

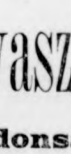

# A tavaszi divat

**ujdonságai,**

a legdivatosabb francia és angol női kelmék, a legujabb rayé

**kammgarn-szövetek**

**legjobban és legolcsóbban**

vásárolhatók

# Pongor József

**női divatáruházában,**

**Budapest, IV., Kristóf tér 2. sz.**

Minták ingyen és bérmentve.

# Szinházak, szórakozó helyek.

## M. KIR. OPERAHÁZ.

Szombat, 1899. évi március hó 25-én.
Danczkay Sarolta k. a vendégfelléptével:

**A próféta.**

Opera 5 felvonásban. Zenéjét szerzette Mayerbeer. Szövegét irta Scribe. Forditották Egressy B. és Szerdahelyi J.

**Kezdete 7 órakor.**

Vasárnap A varázsfuvola.

## VÁR-SZINHÁZ.

Szombat, 1899. évi március hó 25-én.

**A házi béke.**

Vigjáték 3 felvonásban. Irták Bisson S. és Leclercq A. Forditotta Kürthy Emil.

Személyek:

| | | | |
|---|---|---|---|
| Moreuil | Náday F. | Suzanne | Gerő L. |
| Germainé | Csillag T. | Dolores | Paulayné |
| Brunois | Vizvári | Du Taillis | Hetényi |
| Brunoisné | Vizvárine | Denise | Groo V. |
| Ludovic | Zilahi | Ambroisine | Rákosi Sz. |
| Pironeau | Latabár | Julie | O. Keczeri I. |
| Muscadet | Dezső | François | Faludi |

**Kezdete 7 órakor.**

## NÉPSZINHÁZ.

Szombat, 1899. évi március hó 25-én.
Délután 2½ órakor bérletenkivül mérsékelt helyárakkal:

**A cigánybáró.**

Nagy operette 3 felv. Jókai után irta Schnitzer I. Németből ford. Gerő Károly és Radó Antal. Zenéjét szerzette Strauss János.

Személyek:

| | | | |
|---|---|---|---|
| Zsupán | Németh | Józsi | Ternyei |
| Arzéna leánya | Bárdi G. | Ferkó | Várnai |
| Arzéna nevelője | Csatai | Mihály | Parányi |
| Ottokár a fia | Raskó | Polgármester | Márton |
| Carnero gr. | Tollagi | Egy hirnök | Lubinszky |
| Barinkay | Kenedich | Katrina | Galambos |
| Cipra, | V. Margó | Pista szolga | Bombai |
| Szaffi, a leánya | Hegyi | Gyuri | Baczur |
| Gábor diák | Kiss | Andris | Makkos |
| Minna, | Harmath | Peti | Barna |
| Pali | Ujvári | | |

Este:
Blaha Lujza asszony mint vendég

**A falu rossza.**

100 arany pályadijjal jutalmazott eredeti népszinmü dalokkal 3 felv. Irta Tóth Ede. Zenéjét összeállitotta Erkel Gyula.

Személyek:

| | | | |
|---|---|---|---|
| Feledi Gáspár | Horváth | Csapó | Márton |
| Lajos | Szirmai | Csapóné | Izsó né |
| Boriska | Gazsi | Sulyokné | Boránd |
| Bátki Tercsi | Vidorné | Tarisznyásné | Deliné |
| Göndör | Kiss | Kántortanitó | Ujvári |
| Finum Rózsi | Blaha | Adus | Várnay |

**Kezdete 7½ órakor.**

Vasárnap d. u. A kis alamuszi, este A gyimesi vadvirág.


**A Kőbányai Királysörfőző**
Dr. Korányi és Dr. Kétly egyetemi tanár urak által gyógycélokra ajánlott
**GOLIÁT**
**MALÁTASÖRE**
idegbajokban, vérszegénységnél, emésztési zavaroknál, gyengeségnél stb. kiváló sikerrel használtatik és egyuttal
**Legkellemesebb üditő ital.**
Ára vidékre kőbányai vasuti állomáshoz szállitva: nagy palack 19 kr, kis palack 13 kr, fogyasztási adóval együtt. Vidékre legkisebb szállitmány 30 palack.
Betét: nagy ládáért: 1 frt 60 kr, kis ládáért: 1 frt 20 kr, palackért 6 kr, mely azoknak bérmentes visszaadásakor visszaszolgáltatik.
Megrendelhető: a gyári irodában Kőbányán, a városi irodában VII., Kertész-utca 40. és a vidéki raktárosoknál.
Budapesten kapható minden nagyobb füszerkereskedésben és poharankint a Quisisana automata buffet-khen is.

**Uj és kedvelt zenemüvek**
**jutányos árakon!**
Gésák, Görög rabszolga teljes zongorakivonatal, két kézre, á 2 frt 40 kr. Potpourik, á 1 frt 20 kr. Gésákból: Mimosa keringő, Chin-chin-chinaman. Görög rabszolgából: Keringő, Lancier, á 1 frt 80 kr. Bibliás asszonyból: Cérnaszál dal, 1 frt 35 kr. Kedvelt kuplék és darabok: British Patrol (Rapoli) induló, ára 80 kr. Schleicher keringő, Kleine Wittve, dal, Komm Karlinchen komm, dal, Nur phlegmatisch, kuplé, Czarina, legszebb rezgő-polka, Bál után, keringő, Wenn die Blätter leise rauschen, gyönyörü dal, Madarak csicsergése, legszebb szalondarab, darabja csak 40 kr.
**Figyelem!** Legközelebb megjelenik: A legszebb és legujjab 101 magyar népdal, összeválogatva a legjobb régi hallgató, bufeiojtó nótákból, csárdásokból és a legdivatosabb uj népdalokból, cigányos modorban, gyönyörüen kötve. Össze nem téveszthető hasonló czimmel, eddig megjelent gyüjteményekkel, mert ez a mostani mindezeket felülmulni fogja. Bolti ára 1 frt 60 kr. lesz, előfizetési ára csak 1 frt. Az összeg előzetesen beküldendő, a példányokat megjelenése után megküldöm. Az összegen felül 20 krt ajánlati díjra is beküldeni kérek. — Megrendelhető:
**ROZSNYAI KÁROLY**
antiquár, könyv- és zenemükereskedésében,
**Budapest, IV., Muzeum-körut 15.**
Árjegyzék kivánatra ingyen.

**Budapesti családok!!**
melyek saját évi lakással birnak, beszerezhetik szükségleteiket
**részletfizetés mellett is**
*a legolcsóbb árban.*
Nagy választék női felöltőkben és gallérokban, legujabb női ruhakelme, selyem, mosóáru, vászon, szőnyeg, asztal- és ágyteritő és függönyökben. **Férfiöltönyök** készen és mérték szerint, ugy a női, mint a férfi-ruhák saját mütermeinkben készülnek. Szóbeli vagy levélbeni megbizásokat elfogad **Németh Frigyes üzletvezető, Király-utca 26. sz.**

**A kereskedő és cukrász urak**
figyelmét felhivjuk idény-ujdonságunkra:
**Theobroma és Nukoa szeletek**
(Isteni eledel) (Crême)
Krajcáros áruk a legkitünöbb minőségben.
(Óriási nagy darabok, kiválóan ízletesek.)
Első cseh keleti cukorgyárak és chocolade gyár Königl. Weinberge (Prag mellett).
**Vezérképviselő: BALÁZS CÖLESZTIN,**
Budapest, VII., Nefelejts-utca 13.

Allright The America Monarch
**kerékpárok**
a világ legjobb gépei.
Javitások pontosan és lelkiismeretesen eszközöltetnek.
Kaphatók:
**Philipovits Emil**
Budapest, VII., Erzsébet-körut 34.

**Férfi öltönyök és felöltők**
valódi angol szövetek saját mühelyünkben elkészitve
**csak 30 forintért.**
**MANDL ÉS TÁRSA**
férfi szabók
Régi posta-utca 10. szám, félemelet.
Váci-utca sarok.

*Sneidig*
*Egyenruhákat*
*készit*
**BLUM SÁNDOR**
*Budapest, IV., Váci-utca 12.*

**Ősszül a haja???** Ha igen, akkor használja a
**Hair Regenerátor**
kitünö szert, mely nem festi a hajat, hanem a haj eredeti szinét adja vissza. ✣ Üvegje 1 forint. ✣
Egyedül:
Toltán Béla udvari szállitó gyógyszertárában:
Budapest, V. ker., Nagykorona-utca 23. sz.

**Korunk főnyavalyája az idegesség**
és vértelenség, melyből számtalan más kór származik. Ez ellen pedig legbiztosabban hat a
**vasas china-bor**
1 üveg 1 frt 20 kr., 5 üveg franco 6 frt.
Ezen bor a saját magam által termelt ménesi sherryvel van készitve és minden hasonnevü készitmények között a legtöbb chinaaljat és vasat tartalmazza.
**Rozsnyai Mátyás** gyógysz. müvezető szeti laboratoriuma **Aradon.**
Kapható Budapesten: **Török József** gyógyszerész urnál. **Egger**-féle Nádor-gyógysz., valamint minder magyarországi gyógyszertárban.

Marha- Hid- Tizedes- Százados- Serpenyős- Gyógyszertár- stb.
**MERLEGEK**
Cs. és kir. udv. szállító Árjegyzék ingyen.
**FLORENZ**
**József**
BÉCS, I. Rothenthurmstr. 26.
Javitásokat gyorsan eszközöl.
Telefon 6065.

**EGYETEMES REGÉNYTÁR**
a legkiválóbb hazai és külföldi regények gyüjteménye. Egy-egy kötet ára csinos vászonkötésben 50 kr. Jegyzéke az Egyetemes Regénytár eddig megjelent köteteinek.

Abonyi. Magduska öröksége ... 1.—
Abonyi. A pénzes molnár románca. —.50
Aidé. Az uri körökben —.50
Alexander Mrs. Sibilla 1.50
Bársony I. Ecce Homo —.50
Bársony I. A kaméleon leány története ... —.50
Beniczkyné. Saját kezébe ... —.50
Beniczkyné. Ó az. Regény ... 1.—
Beniczkyné. A hegység tündére ... 1.—
Beniczkyné. Rang és pénz ... 1.—
Beniczkyné. A vér ... —.50
Beniczkyné. Közvélemény ... 1.—
Békefi A. Kálvárián. —.50
Beöthy L. Két leány s egy legény ... —.50
Boisgobey. A kék fátyol ... 1.—
Borostyányi N. Mindszenti Katalin ... —.50
Bret-Harte. Yerba-Buena ... 1.—
Brete Jean de la. Vadrózsa ... 1.—
Bródy S. Emberek. Elbeszélés ... —.50
Bródy S. Faust orvos ... —.50
Bródy S. Nyomor ... —.50
Bródy S. Hófehérke. —.50
Burnet F. H. A kis lord ... —.50
Carmen Sylva. Tábori posta ... 1.—
Cherbuliez. Holdenis Meta ... 1.—
Cherbuliez. Miss Rovel 1.—
Cherbuliez. A csókástanya ... 1.—
Coleman John. Curly, egy színész története ... —.50
Collins. Nem! Regény ... 1.—
Contessa Lara. A komédiásné ... —.50
Conway. Beatrice házassága ... 1.—
Conway. Élő halott. Regény ... 1.—
Conway. Paulina ... 1.—
Coppée. A bünös ... 1.—
Couperus Louis. Végzet ... —.50
Croker B. A szép Neville kisasszony 1.—
Croker B. Családi hasonlatosság ... 1.—
Croker B. A milliomos 1.—
Csehov P. Antal. A párbaj ... —.50
Csiky G. Az elvált asszony ... 1.—
Daudet E. Az elitélt leánya ... 1.—
Delpit. A. A marquisné 1.—
Delpit A. Hét év multán ... 1.—
Delpit E. A hitetlen. 1.—
Doyle A. Conan. A nábob kincse ... —.50
Doyle A. Conan. Az üldözö ... —.50
Desztojevszkij. Fehér éjszakák ... —.50
Eckstein. Violanta ... —.50
Farina Salvatore. Vénus ... —.50
Filon. Ibolya ... —.50
Feuillet. A halott ... —.50
Feuillet. Az özvegy. —.50
Feuillet. Müvészbacsület ... 1.—
Gárdonyi G. Két menyasszony és más elbeszélések ... —.50
Gonzales. Egy csontváz elb. ... —.50
Groller. A tábornok ur fia ... —.50
Gunter A. C. Marina (Mr. Barnes of New-York) ... 1.—
Gunter A. C. Az amerikai ... 1.—
Gyalui Farkas. A szabadító ... —.50
Gyarmathyné. A havasok ján ... —.50

Megrendelhető a **„Budapesti Napló"** kiadóhivatalában, **József-körut 18.**
*2 frtig terjedő megrendelések csakis az összeg előleges beküldése ellenében teljesittetnek.*

**Zongorák és pianinók**

A világ első gyáraiból, valamint saját készitmények, melyek zenemüvészek által a zene gyöngyeinek nevezettek el, ez időben legszolidabban vásárolhatók.
**Keresztély mintazongoratermében,**
Budapest, Váci-körut 21. sz.
Ócska zongorák becseréltetnek és hangolások, valamint javitások lelkiismeretesen eszközöltetnek.
Váci-körut 21. sz. (Ipar-udvar).

**Mielőtt**
**férfiruha-szükségletét** fedezné, kérem saját mühelyemben tiszta gyapjuszövetből a legujabb fagon után készitett dusan felhalmozott készletet megtekinteni.
*Szolid árak.*
Nagy választék angol szövetekben. Megrendelések mérték után legelegánsabban és leggyorsabban eszközöltetnek.
**Weiner Károly**
*Budapest, VI., Andrássy-ut 9. szám.*

**Olajfestékek helyett**
fény és fénynélküli mázolásra fedett helyiségekben, ugymint szabadban
**padlók, portálok,**
**irodai, üzleti, előszoba- és konyhaberendezések,**
**kemény- és puhafa buter,**
**ablakok, ajtók,**
**fa- és kőfalak,**
**homlokzatok, konyhafalak,**
**vasalkatrészek**
minden gondolható célra
a Wagner-féle szabadalmazott, gyorsan száradó festékek alkalmasak, tiz perc alatt száradnak, csontkeménnyé válnak s igen tartósak.
Drap, barna, fekete, kék, sárga, szürke, vörös és zöld szinekben kaphatók festék, drogueria és füszerkereskedésekben.
Egyedüli gyáros:
**Strobentz Károly Budapest,**
VI., Szabolcs-utca 4.

Olcsó keritések! Olcsó keritések!
**Haidekker Sándor**
sodronyszövet-, fonat- és kerités-gyára
**Budapesten, VIII. ker., Üllői-ut 18. sz.**
Gyárt és szállit: *gép- és kézi-sodronyfonatokat, tüskés-sodronyt, pánthuzalt: erdők, vadaskertek, baromfiudvarok, gazdasági telkek, kertek, gyümölcsösök, szőlők,* stb. bekeritésére *olcsó árak* mellett. *Nyaraló-, park-* és *erkélyrácsokat,* valamint csinos és erős kivitelü *kapukat* és *ajtókat* vaskeretes sodronyfonat és kovácsolt vasból; ugyszintén diszes *virágágy- és gyepkeritéseket* és *favédőkosarakat.* Továbbá: *föld- és kavicsrostákat; magtár-ablakrostélyokat; szikrafogókat; gabona-választóhengereket,* valamint régi választóhengereknek *uj sodronyköpenynyel* való ellátását. *Rostaszöveteket* és *fonatokat szelelőrostákba.*
**Árjegyzékek és költségvetések ingyen.**
**Jutányos és pontos kiszolgálás!**

**Remek szép czüstáruk és ékszerek**
**olcsó eladása.**
A *kolozsvári* prot. szeretetház javára rendezett sorsjátékból *visszamaradt,* valamint a saját készitményeinkből még nagy választékban meglevő **czüstáruk, arany- és drágakő-ékszerek és svájci zsebórák igen olcsón** adatnak el s kérjük a n. é. közönség b. látogatását. 13 pr. czüst *evőkészletek* grammja fagonnal együtt *5 kr.*
**Benedek Gábor és Testvére**
ékszerészek
Budapest, IV., Kossuth Lajos-utca 17.

Az idény előrehaladott volta folytán kitűnő magas csiraképességű

**répamagvaim árait**

métermázsánként 2 frttal leszállítom. Ajánlok legnehezebb **Raccborst-zabot** 8 frt 50 krjával 100 kgramm.

**ARANKAMENTES**

**lóherét, lucernát**

az állami magvizsgáló-állomás által ólomzárolt zsákokban, továbbá kipróbált legmagasabb csiraképességű **fümagvakat**

*a legjutányosabb napi árakon.*

**Frommer A. Herrman** utóda

magkereskedő **BUDAPESTEN.**

---

*Most jelent meg!*

**„MIRJAM"**

Irta:

**Dr. KISS ARNOLD,** veszprémi főrabbi.

**Imádságos könyv**

**zsidó nők számára, magyar nyelven.**

**ÁRA:**

| | |
|---|---|
| Vászonkötésben | 2 frt 50 kr. |
| Bőrkötés | 3 „ 50 „ |
| Bőrkötés, igen díszes csattal | 6 „ — „ |
| Csontutánzatu kötés | 3 „ 50 „ |
| Elefántcsontutánzatu kötés, igen díszes | 6 „ — „ |

**Kapható:**

**KÖVES és BOROS**

könyvkiadóhivatalában Veszprémben

**és minden hazai könyvkereskedésben.**

---

# Élősövény.

Gleditschia (koronatövis, krisztustövis vagy tüskés lepényfa). Valamennyi sövény-növény közöttt legelső. Gyorsan fejlődik, nem csemetéjük (mint akác, orgona stb.) sűrű. Izmos (15—25 cm. ágas, tövisekkel ember és bármi állatnak ellenálló; főelőnye, hogy ágacs, homok, mocsár, köves, szikes stb. talajban kitűnően díszlik. Szőlők, kertek, legelők, udvarok, majorok, temetők stb. körülkerítéséhez felülmúlhatlan, legolcsóbb, örökös sövényt képez. Ezer darab csemete ára **6 frt,** elegendő kétszáz méterre. Minden megrendeléshez rajzokkal ellátott, nyomtatott útlatási és kezelési utasítás melléklettik. Ismertető árjegyzék ingyen és bérmentve.

**Magvak,** friss szedés, csiraképes, 100 kilé 28 frt, 50 kilé 16 frt, 10 kilé 4 frt 20 kr. — **Szőlőojtványok** szokványminőségben még eladásra vannak.

# Szőlőültető.

Szabadalmazva Ausztria-Magyarország és Franciaországban.

Egyszerű lapátnyással 12 cm. széles és telszős szerint 40—60 cm. mélységű kerek gödröt csinál, melyből a földet kiemeli, kitűnő eredménnyel használható bármilyen gyökeres és sima szőlővesszők, ojtványok ültetéséhez és iskolázásához, kerti csemetékhez, egyébnemű kerti ültetvénye, élősövény és bármi dugványok ültetéséhez. Szőlők, gyümölcsösök és szőlő- vagy faiskolák trágyázásához. Kiállítási kitüntetések. Nagyszombatban negyedrem és elsőrendű díszoklevél. Nagyváradon 1891-ben ezüst oklevél. 1895-ben nagy ezüst-érem és díszoklevél. Kassán ezüst-érommel díszitett díszoklevél. Az ezredévi kiállításon Budapesten kiállítási nagyérem és oklevél. Balaton-Füreden elismerő oklevél. A brüsszeli nemzetközi kiállításon nagy ezüst-érem és díszoklevél. Ezeken felül ezerkre menő elismerő levelek bizonyítják kitűnő gyakorlati képességét a főként azt, hogy szőlészet, kertészet, gyümölcsészet úgy minden más, mezei vagy belgazdálkodásnál valóban nélkülözhetlen eszköz, s oly erős készületű, hogy évtizedek multán sem romlik el, az egész értékét pedig, bármihez szükséges ilynemű iynkak furásánál 2—3 nap alatt könnyű és gyors működésével már behozza. A lapokban hirdetett szabadalmazott, de nagyszerűen használatképtelen uj találmányok megrendelése tartózkodóvá tette ugyan sok megrendelőt, de itt már a fentiroti, és még mindig szaporodó elismerő iratok és kitüntetések szerint mindenki a tárgy czélszerűségéről biztosítva van. Ára acélból, erős kivitelben **4 frt 50** kr., 10 darab **40** frt.

Megrendelhető a ***SZŐLŐOJTVÁNY-TELEP KEZELŐSÉGE***-nél 743

***NAGY-KÁGYA,*** u. p. ***SZÉKELYHID.***

---

*Hazai gyártmány.*

**Csinos kerti és parkkeritések, kapuk**

**vaskerettel és sodronyfonat-betéttel.**

Továbbá olcsó és tartós gép-sodrony-fonatok, kertek, erdők, vadas-kertek, tyuk-udvarok, gazdasági telepek, mélnesek stb. bekerítésére. Acél-tüskés kerítés-sodrony, ugymint csavart-pánthuzal.

Kaphatók:

***Kellerich Pál és Fiai***

gyárosoknál.

**Budapesten, IV., Ferenc József-rakpart 21. sz.**

*Árjegyzékek és költségvetések ingyen.*

---

**Szenzációs találmány gyengeség ellen.**

# FÉRFIAK

**SZÁMÁRA.**

Impotencia ellen med. dr. Borsódi Ferenc cs. és kir. kiz. szabadalm. elektrometallikus lemeze, **kitüntetve 1889-ben Párisban és 1890-ben Nizzában aranyéremmel, 1886. Brüsszelben, 1889. Genfben nagy ezüstéremmel, 1893. Chicagóban elismerő okiraittal,** oklevéllel ellátva a párisi Société de médecins de France, National d'Hygiène Suplique de Paris és számos más tudományos társulatok **által. Elháritja a gyengeséget.** A szerkezet felette egyszerű és annak a testen való hordása elegendő az eredmény elérésére. Bővebb felvilágositással, valamint kimeritő brochurekkel készséggel szolgál a

**dr. Borsódi-féle**

**központi lerakat**

**Budapest, VIII., József-körut 30. sz.**

---

# Jó könyvek

**mélyen leszállitott áron:**

| | frt |
|---|---|
| **Babos** közhasznu magyarázó szótár kötve (2 frt) | 1.50 |
| **Benedek Elek.** A szivkönyve (1.80) | 1.20 |
| **Betyárlegendák,** az alföldi rablóvilág történetei | 1.— |
| **Karczag Vilmos.** Lemondás, reg. (1.20) 60 kr., kötve (2 frt) | 1.— |
| **Kossutány** Géza, nevezetesebb bünesetek I., II., III., IV. egybekötve (4.80) | 2.— |
| **Mihályi Imre,** Francia zászló alatt. Élmények és kalandok az Aequatoron (2 frt) | 1.— |
| ugyanez kötve (2 frt) | 1.50 |
| **Mokány** Berci viselt dolgai (2 frt) | 1.— |
| ugyanez kötve (2.50) | 1.40 |
| **Murger** Henry, Bohémvilág (1 frt) 50 kr., kötve (1.50) | —.80 |
| **Sztanoj** Miklós, Karamboljáték (2 frt) | 1.— |
| kötve (3 frt) | 1.50 |
| **Távölgyi** Titusz. Van-e másvilág? (A szellemek országából) (1.50) | 1.— |
| u. a. kötve (2 frt) | 1.40 |
| **Zola** Emil. Pascal orvos, regény (1.60) 80 kr., kötve (2 frt) | 1.20 |

(A bekeritett árak a volt bolti árakat jelzik!)

Megrendelhetők:

**a „Budapesti Napló"** kiadóhivatalában,

**VIII., József-körut 18. szám.**

2 frtig terjedő megrendelések csakis az összes előleges beküldése ellenében teljesittetnek.

---

**Fontos servbajosoknak.**

**SZENZÁCIÓS TALÁLMÁNY.**

Egy **magyar találmány** sem lett oly általánosan **jónak** elismerve, mint a Pollitzer által feltalál. cs. és kir. szab. **gummisérvkötő.** Ezen sérvkötő előnyei a többi sérvkötők felett a következők: 1. nem gyakorol kellemetlen nyomást. 2. Ugy éjjel, mint nappal hordható. 3. A pelottát oly módon ide mulnak a sérvhez, hogy a sérvkapu teljesen elfödik és igy a sérv kicsúszása lehetetlen. 4. A biztonsági és feltalálásával pedig a sérvkötő lecsúszása meg van gátolva. Célszerűségét nem egy bel- és külföldi orvosi tekintély ismerte el. Használhatóságát bizonyitja továbbá azon számos köszönet és hálanyilatkozat, mely a világ minden tájékáról (Német, Orosz, Francia, Olasz, Törökország, Amerika, India stb.) hozzánk beérkezett, s melyek a t. vevőinknek mindenkor rendelkezésükre állanak.

Célszerűsége mellett az árak mérsékeltek.

Egyoldalu ára 7 és 10 frt. Kétoldalu 10 és 16 frt.

Gyermekeknek a felével olcsóbb.

Rendelésnél a test bősége kéretik centimétrekben, továbbá; hogy a sérv jobb, bal vagy mindkétoldalu-e.

Nagy raktár továbbá valódi angol és francia acélrugó sérvkötőkben, haskötő, küldökkötő, irrigateur, mindennemű mőhefecskendő, górcsérbarisnya, hátegyenestartó, légpárna, ágybetét, havibajlobogók és minden e szakmába vágó cikkekben.

Egyedüli képviselőség valódi angol és francia **GUMMI-különlegességekben.**

Orvosok, gyógyszerészek és szülésznők 30% árengedményben részesülnek. — Postai megbizásokat, rendelményeket pontosan és titoktartás mellett legcontosabban utánvétel czélzési

**POLLITZER MÓR és FIA**

**cs. és kir. szabad. orthopediai kötszerészek**

**Budapest, Deák Ferenc-utca 10.** Alapitatott 1858.

ÁRJEGYZÉK kivánatra zárt borítékban bérmentve küldetik.

A czimre ügyelni tessék.

---

**Gummi**

Valódi párisi gyártmány, jótállás mellett, eredeti csomagolásban.

| | | |
|---|---|---|
| Gummi és halhólyag tucatonként | 1 frttól | 6 frtig |
| Párisi női szivacska | 2 „ | 6 „ |
| Irrigator | 1.80 „ | 5 „ |

Eredeti pessarium exclusivum (Peliponis) Menzinga tanár szerint vezetővel 1.80 frttól 2.50 frtig. Szabad. havibaj elleni kötelek „Diana-ův" 3.50 frttól 5 frtig. — Gyűjtemény uraknak 2 frttól 10 frtig. 10 frtnyi **megrendelésnél 15% árkedvezmény.**

Megrendelések pontosan és titokban eszközöltetnek.

**KELETI J.** cs. és kir. szab. kötszer-gyártó Budapest, IV., Koronaherczeg-utca 17.

Külső bel- és szerzett. ❖ Árjegyzék ingyen, zárt boritékban.

---

**Lőfegyverek, revolverek és töltények.**

Árjegyzéket kivánatra ingyen és bérmentve küldünk.

Legjobb egyenruhák legszebb díszöltönyök legolcsóbb fábrikák

TILLER MÓR és TÁRSA

cs. és kir. udv. szállítói

**BUDAPEST,**

Karolyiaktanya.

**Olasz vivószerek főraktára.**

Bel- és külföldi rendjelek és érdemjelek.

---

# Kézimunkák

himző anyagok és himzőszövetek rendkivüli nagy választékban szabott gyári árakon kaphatók

**BÉRCZI D. SÁNDOR**

női kézimunka nagyiparosnál, *Budapest, Király-utca 4.* Legujabb képes árjegyzékemet 1725 eredeti kézimu ka-rajzzal kivánatra bérmentve küldöm. *Gyári raktár* legjobbnak elismert **„VICTORIA"** kézi himzőgépekből. Darabja 4 forint. Viszonteladók *engedményt* kapnak.

Munka nemesít

VICTORIA kézi himzőgép.

Hozzávaló himzőkeret és himzőanyagok nagy választékban.

---

A modern vegyészet hatalmas haladása és az ebből származó számtalan kozmetikus készitmények sem voltak képesek a 30 éven át bevált

**Dr. Lengiel Frigyes-féle**

**Nyirfa-balzsamot**

elnyomni, a legjobb bizonyiték tehát, hogy itt egy valódi, a természet által nyujtott szépitőszerről van szó. Ezen nyirfabalzsamegy sajátságos 30 évi gyakorlati vegyi eljárás alapján preparáltatik és csak azután jön forgalomba. Ezen folyadék hatása, hogy a **bőr felső hámjait lassankint lehántja és ez által az alsó tisztitott bőr fiatal szinben és üdeségben jön napvilágra, megszünteti mindennemű kiütést, szeplőt, vörös foltokat és anyafoltokat, simitja a ráncosbőrt és a himlőhelyeket lassankint teljesen eloszlatja és azarcbőrnek üde és egészséges szintkölcsönöz.** Egy korsó ára használati utasitással egy.tt **1** frt **50** kr.

A nyirfabalzsam hatásának támogatására Dr. Lengiel Frigyes-féle

**Benzoe-szappan**

ajánlatos. Egy darab ára 30 és 35 kr. Raktáron minden jobb gyógytárban. Főraktár: Magyarország részére Török József gyógyszerésznél Budapest, Király-utca 12.

---

# Ezer és ezer EMBER!

*fiatal és öreg* köszöni visszanyert *erejét és egészségét* Dr. Müller fötörzsorvos világhirü jónak elismert *regenerációs készitményeinek.* Kiválthép jónak bizonyultak ezen szerek az *idegerősitőszer, ujszülött bünek és kicsapongások* következményei gyanánt előállt *idegesthadtudó, magömlés, a kezek és lábak idegos remkedése, gerincvelő bajok, bátortalanság, félelemérzés belső ichangoltság, ideges fejfájás, migréa,* kiváltképen pedig *férfiai gyengeség (impotencia)* és minden ebből folyó *gyengeségi* állapotban. A gyógyhatás már rövid idő alatt beáll a *Bécsben Vig. Wimmergasse 33.* szám alatt lévő *Szent-György gyógyszertárból való Dr. Müller fötörzsorvos-féle regenerációs készitmények* következtében. Ára kimeritő orvosi használati utasitással együtt 3 frt 10 kr., postán 25 krral több *Ugyanott* kaphatók *Dr. Müller fötörzsorvos-féle Injekció és lubdacsok,* melyek a *hagyott minden kifolydott (bankó) férfiakndl, mint nőknél (fehér folyás)* pár nap alatt gyógyitják. Ára kimeritő orvosi utasitással Nr.-I, uj bajokra 1 frt 60 kr., Nr. II. régi folyásra 2 frt 50 kr., postán 25 krral több, porto nélkül.

Csak valódi, a bécsi Szent-György gyógyszertárból való készitmények kérendők.

Budapest, TÖRÖK JÓZSEF gyógyszertárában

**Király-utca 12. szám.** 6073

---

**Köhögés és rekedtség**

ellen páratlan szer a rendkivül kellemes izü és teljesen ártalmatlan szerekből, u. m.: hársfavirág, hársfaméz és cukorból készült

**Hársfaméz-cukorkák,**

1 doboz 25 kr.

Törvényesen védve.

Kapható a gyógyszertárakban.

FŐRAKTÁR:

**KRIEGNER K.** gyógyszertára,

**Budapest, VII., Alkossy-tér.**

---

**Éppen most jelent meg!**

**Vig történetek.**

Irta

**Murai Károly.**

Ára 1 frt 50 kr.

Megrendelhető: a „BUDAPESTI NAPLÓ" kiadóhivatalában, Budapest, József-körut 18. szám.

---

**HERCUR**

**bank- és váltó-üzlet részv.-társ**

**Budapest, V., Dorottya-utca 12.**

**300,000 korona nyerhető:**

| | árak: |
|---|---|
| 1 darab 4 százalékos Tisza-szegedi sors jegyigérvényenyel. Huzás 1899. április hó 1-én, főnyer mény 100,000 korona. | 3.50 |
| 1 darab 3 százalékos Magyar Jelzálog-sorsjegy-igérvényenyel. Huzás április 25., főnyeremény 100,000 korona. | 2.— |
| A kettő együtt csak **5 frt.** | frt 5.50 |

Vidéki rendeléseknél 15 kr. porto.

---

**Az utánzásoktol minta és védőjegy óvja.**

# GYOMORSÓ

**SCHAUMANN GYULA**

kerületi gyógyszerész készitése Stockerauban.

**Évek óta kitünően bevált étrendi szer az emésztés elősegitésére.** Azonnal eltüntet minden felesleges **gyomorsavat. Feülmulhatatlan a jó emésztés szabályozására és fénntartására.**

Kapható Magyarország és Ausztria minden jobb gyógyszertárában. Egy doboz ára 75 kr. Szétküldés legalább 2 doboz vételénél utánvéttel.

Föraktár: **Schaumann Gyula** kerületi gyógyszertárában, Stockerau.

Raktár Budapesten: TÖRÖK JÓZSEF gyógyszertára, Budapest, Király-utca 12.

# Elgyengült férfierő

**(impotentia)**

bármily **öreg korban** is csakis az orvosi világ által legujabban olyannyira felkarolt és hatásában páratlan sikerü

## Electro Massage

vagy

## Psychrophor

által gyógyitható legrövidebb idő alatt biztos és állandó sikerrel

# Dr. KAJDACSY

v. cs. és kir. ezredorvos

**Elektrotherapiai rendelő intézetében. Budapest, V., Váci-körut 4. sz. I. em.**

Rendel: délelőtt 9 órától 4 óráig, este 7—8 óráig.

**GARANCIA:** 25 évi részben katona-, részben magánorvosi praxis.

Külön váró- és gyógytermek.

Levelekre azonnal diskréten válaszoltatik.

---

Rácz György jolánföldi szőlőtelepén és kertészetében kapható a legjobb

## Élő-sövény, Maclura Aurentiaca,

nagyon sürün bokrosodó és kemény tövisü sövény. Gyökeres csemeték, 1 éves, 4 frt, válogaott 6frt 50 kr., ezre naluli vételnél száza 1 frt: 2 éves, hossza 80—110 centiméter, ezre 12 frt, száza 2 frt; 3 éves, hossza 1—1½ méter, ezre 16 frt, száza 3 frt; továbbá **Gleditsia-élősövény** 50—70 centiméter hosszu, ezre 5 frt, száza 80 kr. Sokféle legnemesebb alma, körte, öszibarack és ringlótfák, száza 26—28 frt. Diófák, darabja 30 kr. Almavadonc, 2 éves, ezre 5 frt, száza 80 kr. Utszéli fák, ákác 3—4 méter, eper, juhar, éger, tölgylevelü gyertyánfa, Betuka, Ribes aureum, jutányos áron, száz és ezer számra. Végre különféle fás- és zöldszőlő-ojtványok, Portalis- és Monticola-alanyon. Direkttermő amerikai gyökeres- és simavesszők. Rip. Portalis és Rupestris Monticola gyökeres és sima vesszők és európai gyökeres és sima vesszők.

**Árjegyzékkel szolgál az intézőség,**

**Kula, Bácsmegye.**

---

# Polgár Sándor

egyetem. gyakorlott orvosi mű- és kötszerész

**BUDAPEST,**

VII., Erzsébet-körut 59. sz.

Ajánlja dusan felszerelt raktárát saját gyártmányu **orvos- sebészi és betegápolási tárgyakban.**

Saját találmányu, m. k. szabadalmaz. Polgár- féle

**sérvkötő,**

*haskötő, görcsér elleni gummiharisnya, orthopaediai készülékek, műlábak s kezek stb.*

Valódi francia különlegességek F. Bergmerand fils párisi gyárából.

Utánzás ellen védve 14302. sz. a.

Részletes képes árjegyzék ingyen és bérmentve.

---

**Központi raktár Ausztria-Magyarország részére:**

**F. Berlyak, Bécs, I., Naglergassel. sz.**

Kapható az összes gyógyszertárakban

Egy szelence Nestlé-féle gyermekliszt 60 kr.

„ „ Nestlé-féle sűrített tej 50 kr.

Sűrített tejcukor nélküli Viking-féle 1 doboz 48 kr.

Mintaszelencéik gyermekliszt-ből kívánatra ingyen és bérmentve.

---

## 10,000 frt tisztanyereséget

a legkisebb rizikóval

érhet el évente mindenki, a ki egy egyesületbe

**az egész osztrák-magyar monarchiában megengedett biztos értéknapirosok kihasználására**

mint tag belép.

Haviilleték 6 frt, fél illeték 3 frt.

Tagsági föltételeket ezen **kiválóan szolid** intézményről ingyen és bérmentve küld

(Levelek 10 kr., levelezőlapok 5 kr. postadij.)

AMSTERDAM Nicolaas Witsenkade 13.

A Commerce- & Credietbank igazgatósága.

**Ügyes képviselők kerestetnek.**

---

Mindenféle könyvárjegyzék és a Könyvkedvelők Kalauza, kivánatra bárkinek ingyen és bérmentve küldetik.

# Jó könyvek

**mélyen leszállitott áron:**

| | Frt |
|---|---|
| Babos közhasznu magyarázó szótár kötve (2 frt) | 1.50 |
| Benedek Elek. A szív könyve (1.80) | 1.20 |
| Betyárlegendák, az alföldi rablóvilág története | 1.— |
| Karczag Vilmos. Lemondás, regény (1.20) 60 kr., kötve (2 frt) | 1.— |
| Kossutány Géza, nevezetesebb bünesetek I., II., III., IV. egybekötve (4.80) | 2.— |
| Mihályi Imre, Francia zászló alatt. Élmények és kalandok az Aquatoron (2 frt) 1.—, ugyanez kötve (3 frt) | 1.50 |
| Mokány Berci viselt dolgai (2 frt) 1.—, ugyanez kötve (2.50) | 1.40 |
| Murger Henry, Bohémvilág (1 frt) 50 kr., kötve (150) | —.80 |
| Szt-noj Miklós, Karamboljáték (2 frt) 1.—, kötve (3 frt) | 1.50 |
| Tövölgyi Titusz, Van-e más világ? (A szellemek országából) (1.50) 1.—, ugyanez kötve (2 frt) | 1.40 |
| Zola Emil. Pascal orvos, regény (1.60) 80 kr., kötve (2 frt) | 1.20 |

(A bekeritett árak a volt bolti árakat jelzik!)

Megrendelhetők:

**Szilágyi Béla** könyvkereskedése és antiquáriumában Budapest, IV., Károly-körut 26.

Mindenféle könyvárjegyzék és a Könyvkedvelők Kalauza, kivánatra bárkinek ingyen és bérmentve küldetik.

---

---

# SCHAFFER RÓZA ASSZONY

## visszavarázsolja

az ő

# „Kinoir"-jával

minden megőszült hajnak ifjukori szinét a legpompásabb szőkét a legragyogóbb gesztenye-barnát, a bársonyszerü feketét, a „KINOIR" egyszeri használata elégséges, hogy a szin örökre szőke, barna vagy fekete maradjon. Semmiféle mosás sem képes az elért szinárnyalatot eltávolitani és a fejbőr tiszta fehér marad. Egy doboz ára használati utasitással együtt 1.50 és 5 frt

**SCHAFFER RÓZA,**

**Bécs, I. Bezirk, Graben 14.**

---

Kávémagazin Budapesten.

# KÁVÉ

elvámolva, költségmentesen házhoz szállitva.

| | | |
|---|---|---|
| Kitünő jó minőségu. | 4 ½ kg. Kuba kávé frt | 6.50 |
| | 4 ½ kg. Mokka kávé „ | 6.50 |
| | 4 ½ kg. Jáva kávé „ | 6.50 |
| | 4 ½ kg. Gyöngy kávé „ | 6.80 |
| | 4 ½ kg. Portorikó kávé „ | 5.80 |
| | ½ kg. Császárkeverék tea „ | 1.55 |
| | ¼ kg. Törmelék tea „ | —.95 |

Bámulatos olcsó árak.

Postán utánvétel; vagy a pénz előleges beküldésével naponta szétküldés bérmentve. Minden csomaghoz levelezőlap mellékelve, melyen kérem megelégedésük nyilvánitását.

**Egyes fajokat vegyesen is küld:**

**A budapesti kávé-magazin**

**BELÁK ISTVÁN**

**Budapest, VII., Rottenbiller-utca 4. sz.**

Telefon 61—75.

Kizárólagos szétküldés: BUDAPESTRŐL.

---

**Legszebb Legjobb Legolcsóbb**

**PAPlan PAPlan PAPlan**

| | |
|---|---|
| 1 összehajtható vaságy 3 matrácal | 10.— |
| 1 drb rouge paplan | 1.70 |
| 1 „ cachmir paplan | 2.50 |
| 1 „ satin cachmir paplan | 3.50 |
| 1 „ atlasz cachmir paplan | 4.80 |
| 1 „ atlasz selyem paplan | 7.50 |
| 1 „ fodros atl. selyp. paplan | 12.— |
| „ jó vászon ágylepedő varrás nélkül | 1.20 |
| 1 drb jó vászon chiffon paplan lepedő | 1.80 |
| 1 drb flanel takaró pokróc | 1.80 |
| 1 drb jó lósokróc | 1.50 |
| 1 acél sodrony ágybetét | 5.— |
| 1 tengerifü fejvánkos | 1.— |
| 1 levarott szalmazsák | 2.20 |
| 1 „ matrác | 3.80 |
| 1 Crinde Afrique matrác | 4.50 |
| 1 lószőr „ | 12.— |
| 1 párnázott ruganyos matrác | 16.— |
| 1 nagy szoba szőnyeg 200/300 | 2.50 |
| 1 ablak tunis függöny | 1.50 |
| 1 bouret ágyteritő | 2.20 |

Futószőnyeg méterenkint 25 krtól 4 frtig.

**GICHNER JÁNOS és TÁRSA**

paplan, matrác és kárpitosáru gyárosok, szőnyeg, függönyágy- és asztalteritő stb. nagy vál asztékban.

***Budapest, VII. ker., Erzsébet-körut 20. szám.***

Arjegyzéket kivánatra ingyen és bérmentve küldünk. Nem tetsző árukat kicserélünk, vagy a pénzt visszaadjuk.

---

# Orvosi rendelő intézet

sulyos krónikus betegségek gyógyitására

**Budapest, V., Váci-körut 18.**

Számos sulyos betegség, amelyek eddig legnagyobb gondot okoztak az orvosnak s amelyeken tudományának tehetetlensége zátonyra jutott, immár

# Dr. KOVÁCS I.

egyet. orvostudor Hämopata

uj hämopathiai gyógymódja által eredményteljesebb kezelésben részesülhetnek. Páratlan gyógyhatásunak bizonyult a Hämotherapia:

**Asthma**, szív és gyomorbántalmaknál; **köszvény**, sápkórság és hólyagbántalmaknál;

sulyos **idegbajok** (migrain, álmatlanság, szédülés, hysteria és Neurasthenia)

makacs **vér- és bőrbántalmaknál.**

(Utóbbi betegségeket chemiai orvosságok mellőzésével, saját találmányu belégzési gyógymódjával kigyógyit.)

Egyetlen és legbiztosabb védelem: **Szélhűdés, kezdődő vakság** és **cimeszavar** ellen.

Rendelés naponta 9—1-ig és 3—7-ig. — Levélre válaszol. — Meghivásra beteget látogat (a vidéken is.) — Kivánatra külön rendelés.

---

**Minden háziasszony vegye meg a legujabb, Kugler-féle „Házicukrászat" cimü könyvet, 2000-nél több recipével és 200 képpel. Ára diszkötésben 3 frt és 25 kr. portóért. Megrendelhető a Budapesti Napló kiadóhivatalában.**

---

**Egy világ legjobb FÉNYMÁZA!**

**További különlegességek:**

**fró- és másoló-tinták.**

**Vizmentesitő**

**bőrkenőcs.**

**Szab. talpóvószer**

**„Vandol"**

**Fémtisztitó paszta és ezüst- és arany-tisztitó szappan.**

**Bőriakk.**

**Lószerszámpaszta.**

**Fegyver- és puta-zsir.**

Aki lábbelijét szépen és tartósan akarja gondozni, vegyen csak

**Fernolendt-féle cipőfénymazat**

világos lábbelinek csak

**Fernolendt-féle természetes bőrkrémet.**

Mindenütt kapható.

Gyár alap. 1850. Décsben. Üzleti raktár:

**Bécs I Schulerstr. 21.**

A sok értéktelen utánzat kikerülésére tessék gondosan ügyelni a nevemre:

**St. Fernolendt**

---

# PAULA

## A legszenzációsabb gyógyviz.

# VIZ!!!

Székrekedés, emésztési akadály **gyomor- és alhasi bántalmaknál** (hólyag, vese- és aranyér) hatásában páratlan! Kellemes izü, könnyü kénszaggal bir.

**Főraktár: UTASI FERENC, Andrássy-ut 30. sz.**

Nagyban és kicsinyben eladás.

**FROMMER ELEMER, Váci-körut 28. szám.**

**Petrovics Miklós droguista, főraktár IV., Bécsi-u. 2.**

# Magyar Általános Takarékpénztár Részvénytársaság.

## HIRDETMÉNY.

Az 1899. évi február hó 28-án tartott rendes közgyülés elhatározta, hogy a társaság részvénytőkéjét 500,000 frttal, (1 millió koronával) 2000 darab 500 koronás (250 frtos) az üzleteredményben 1899. január 1-étől részesülő uj részvény kibocsátása által felemeli és az átvételi előjogot az összes ujonnan kibocsátandó részvényekre a régi részvények birtokosainak felajánlja.

Ezen határozatok értelmében felhivjuk részvényeseinket az átvételi előjog gyakorlására a következő feltételek mellett:

1. Az ujonnan kibocsátandó 2000 drb 500 koronás (250 frtos) részvényre vonatkozó azon átvételi előjog, mely szerint minden 3 darab régi 500 koronás (250 frtos) részvényre egy uj 500 koronás (250 frtos) 1899. évi szelvénynyel ellátott részvény esik, a régi részvényeknek lebélyegzés végett való bemutatása mellett **f. évi március hó 15-től március hó 27-ig** bezárólag érvényesitendő és azon nevek, melyekre az uj részvények kiállitandók, a bejelentési helyen kapható jegyzéken kitüntetendők. Az uj részvények után tört részek nem adatnak ki.

2. Az átvételi árfolyam minden 500 koronás (250 frtos) részvény után 295 forint és az 1899. január 1-étől 250 forint névérték után az átvétel napjáig számitott 5%-os kamat, valamint 94 krajcár bélyegdij.

3. Az átvételi előjog a társaság pénztáránál (V., József-tér 8. sz.,) valamint **Triesztben a cs. kir. szab. Assicurazioni Generali**-nál gyakorolható, hol is a megfelelő összeg készpénzben, nyugta ellenében lefizetendő; a kiállitott részvények a bejelentési helyen 14 nappal később átvehetők.

4. A még forgalomban lévő 1000 darab alapitói részjegy tulajdonosainak az alapszabályok 9. §-a értelmében az átvételi előjog az uj kibocsátás 1/20-ad részére, tehát 100 darab 500 koronás (250 frtos) részvényre olyképpen adatik meg, hogy minden 10 alapitói részjegy után egy részvény névértékben átvehető.

Az alapitói részjegyek e célból a társaság pénztáránál (V., József-tér 8. sz) az ott kapható jegyzék kiséretében **f. évi március hó 15-től március hó 27-ig** bezárólag lebélyegzés végett bemutatandók, egyuttal pedig minden részvény után 250 frt és ennek 1899. január 1-étől az átvétel napjáig számitott 5%-os kamatai valamint bélyegilleték fejében 94 kr. ideiglenes nyugtatvány ellenében lefizetendő. A részvények a jegyzékben felsorolt nevekre állittatnak ki és 14 nappal azután az elismervény visszaadása ellenében kiszolgáltatnak.

Budapest, 1899. március hó 12-én.

***Az igazgatóság.***

# Caesar és Minka

**fajkutyatenyésztés és kereskedés**

**Zahna, Poroszország.**

**Kitüntetve állami és egyleti arany- és ezüst-érmekkel.**

Ő felsége a német császár, ő felsége az orosz cár, ő felsége a török szultán, ő felsége a marokkói császár, ő felségök a németalföldi király és királyné szállitója stb. stb.

Ajánlanak különlegességeket luxus- és tenyész-kutyákban, a legnagyobb **hegyi kutyától** és **ulmi dog**-tól a legkisebb **szalonölebig.** Továbbá **édes tej- husrostos-kutyakalácsot** saját gyártmány, legjobb, legmegfelelőbb **kutyaeledel**, mázsája **20 márka, 5 kilós postacsomag 2 márka.**

**Katalógus 40 képpel a legdivatosabb kutyafajokról ingyen és bérmentv.**

**Diszkötésü brosürák,** aranymetszéssel, képekkel, a fajbetegségek leirással, 10 márka.

**Állandó kutyakiállitás**

**Zahna pályaudvar.**

# Matico-injectio

GRIMAULT & Co. PARIS

Matico-levelekből készült ártalmatlan szer, legrövidebb idő alatt gyógyitja a **titkos betegségeket**, mint **hólyaghurut**, kankó stb. még akkor is. ha az régi s elhanyagolt volna is.

**Egy üveg ára 2 frt.**

## Matico-tokocskák

**(Capsules Matico).**

A gyógyuláshoz nagy mérvben hozzájárulnak, a javulást gyorsitják. — Fecskendők minőség és célszerüség szerint 1 frt, 60 kr., 35 kr. és 25 kr., ugyszintén suspensoriumok mindig készletben.

**Egy üveg ára 2 frt 50 kr.**

**Magyarországi főraktár TÖRÖK JÓZSEF gyógyszertára Budapest, Király-utca 12.**

# Gyengeségi állapotok

***(impotentia) ellen páratlan sikerü gyógyhatásai folytán legmelegebben ajánljuk***

## Dr. MITZGER TIVADAR

**HIRNEVES**

**HYDRO-ELEKTROTHERAPIAI RENDELŐ-INTÉZETÉT**

**BUDAPEST,**

**VI. Teréz-körut 44. I. em.**

***Tapasztalt gyors és biztos eredmények folytán honorárium teljes gyógyulás után fizethető.***

**Rendelés délelőtt 8—1-ig, délután 2—8-ig.**

***A nekünk bemutatott számtalan megbizható, hiteles köszönirat folytán ezen negyedszázad óta fennálló rendelő-intézet a legmelegebben ajánlható.***

## TITKOS BETEGSÉGEKET

*hugyesőfolyásokat és sebeket, az önfertőztetés utóbajait, az elgyengült férfierő, magömlések, a bujakór utókövetkezményeit, nőknél fehérfolyást, bármennyire idültek is, valamint mindazon női betegségeket, melyeknek a magtalanság egyik főokozója és bőrbetegségeket gyógyitt uj gyógymód szerint, biztos sikerrel, gyorsan és alaposan*

# Dr. Garai Antal

**orvos, sebész, szemész- és szülész-tudor, volt csász. kir. oszt. főorvos**

**BUDAPEST, Belváros, IV. ker., Kigyó-utca 1. szám, II. em. bejárat a lépcsőnél.**

RENDEL: naponta d. e. 10 órától egész délután 4 óráig, este 7 órától 8 óráig.

Dijazott levelekre legnagyobb figyelemmel válaszoltatik és gyógyszerekről is gondoskodva lesz.

**Nőknek külön váróterem.**

Ugyanott megjelent és a szerzőnél: Dr. GARAI ANTALnál megrendelhető **NÉPSZERÜ UTMUTATÓ** (már a 15-ik kiadásban megjelent) némi betegségek és ezek ésszerü gyógykezeléséhez czimü könyv, volt ára 2 frt 50 kr., **most csak 90 kr.** A könyv jól becsomagolva lesz elküldve, 1 frt beküldése mellett bérmentve vagy 90 kr. utánvét mellett.

A könyv tartalma: I. Az ivarszervek leirása. — II. A nemi élet ébredése. — III. Az önfertőztetés és az éjjeli magömlések. — IV. Hugyesőtakár (tripper) és hugyesőszükületek. — V. A bujakór (siphilis). — VI. Fehérfolyás. — VII. Elgyengült férfierő. — VIII. Női magtalanság. IX. Az ivarszervek megbetegedésének fötényezője a prostitutió.

**KESSLER-féle**

## MAGDA-hajkenőcs

dermatologiai terapentikus alapon nyugvó összetételénél fogva az elismert legjobb szer **korpa ellen**, ugyszintén **hajkihullás ellen. Magda-hajkenőcs** több év óta kipróbált, teljesen ártalmatlan, a **hajnövést** előmozditja és mint **kitünő ösvzer** a gyakran előforduló hajbetegségek ellen még **gyermekeknél** is használatra legjobban ajánlható.

**Főszétküldési raktár: KESSLER REZSŐNÉL,** gyógyszertár a „Megváltóhoz" **Gyergyómos,** Torontál vármegye. **Egy tégely ára 3 korona.**

Raktárak a következő gyógyszertárakban: **Budapesten:** Török József, Király-utca 12., dr. Budai Emil, Városház-tér 7., dr. Egger Leó „Nádor"-gyógyszertár a, Raditz Róbert, József-körut 64. **Pozsony:** Czellner Vince, Lőrinckapu-ut. **Miskolc:** Baruch Gyula. **Szeged:** Barczay Károly. **Debrecen:** Mihálovits Jenő. **Arad:** Földes Gyulemen. **Temesvár:** Theodor Albert. **Versec:** Küchler Béla, **Karánsebes:** Müller F. Jakab. **Nagy-Szeben:** Molnár J. C. ilatszerész, Melczer **Brassó:** Jakelius Nándor, Kelemen Fe... Roth Viktor. **Szász-Régen:** Wermescher Emil. **Segesvár:** A. W. Lingner.

# Szigeti Lajos

**szijgyártó, nyerges és bőröndös.**

Cs. és kir. udv. szállitó. — Ő fensége József főherceg és Coburg herceg udv. szállitója.

**Budapest, VIII., Muzeum-körut 10.**

Tulhalmozott árukészlet és helyszüke miatt leszállitott árakon adom el raktáron lévő kész áruimat. Raktáron van jelenleg 200 lóra való különféle, szebbnél szebb ló- és kocsiszerszám ezüst-, nikkel- és sárgaréz-veretékre, 100 ló a való civil és 100 lóra való tiszti előirásos nyeregszer, különféle angol- és belföldi gyártmányu pokrócok, lóhülök, istálószerelékek, ostorok, lovaglóvesszők és bőrök. Nagy választék a legjobb minőségü utazóbőröndök, táskák és szükségszerü, minden igénynek és árnak megfelelőleg, ló- és szerszámtisztitó-eszközök. Az üzletemből kiadott áruk jóságáért kezeskedem, miután minden áru személyes felügyeletem alatt készül.

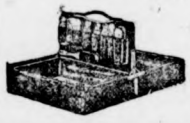

**Tartalékos tiszturaknak nyeregszereket kölcsön is adok.**

**Képes katonai és civil árjegyzéket bérmentve küldök.**

**A szabadalmazott**

# „Fairbanks" mérlegek

**százados rendszerüek, tolósulyos fémmérőkarral birnak és a *híd minden pontján egyenlően mérlegeznek.***

**Gazdasági-, szekér-, marha-, zsák- és raktári mérlegeinket,**

***különösen gazdák, gazdaságok, községek*** és ***uradalmak*** részére a legjobb meggyőződéssel ajánlhatjuk,

***Gazdasági egyesületi tagok kedvezményben részesülnek.***

„FAIRBANKS" mérleg- és gépgyár részvény-társaság

**Budapest, Andrássy-ut 14. Gyár: Váci-ut 156.**

Megrendelések közvetlen:

**központi irodánkhoz: Andrássy-ut 41. sz. intézendők.**

# HOFFMANN JÁNOS SÜRITETT MALÁTA-KIVONATA

legjobban ajánlható **tüdőbetegségeknél, torokkatarrusnál,** ugymint **régi köhögésnél.** Főképp kitünő hatást gyakorol a **gyermekek légzőszervezetének bajainál.** Kellemes izénél fogva szivesen szedik a gyermekek.

**Egy üveg ára 1 forint; 5 üveg ára bérmentve 5 frt.**

**Kapható az összes gyógyszertárakban, drogue-, csemege- és füszerkereskedésekben.**

**Magyarországi kizárólagos főraktár: Török József gyógyszertára Budapest, Király-utca 12.**

# ATTILA kerékpárok

**az elismert szabatos és müszakilag legtökéletesebb munkájuknál fogva**

## világhirü ek!!

***ATTILA kerékpármüvek***

## Kretzschmár E. és Társa

**DREZDA, TEPLITZ, HANNOVER, BERLIN, KÖLN.**

*Gyári raktár:* ***Budapest, VIII., József-körut 36.***

**Városi raktár: SCHOTTOLA ERNŐ Andrássy-ut 2.**

**Fizetőképes vidéki képviselők kerestetnek.**

Minden szó egyszeri beiktatása petit betükből 2 kr. Cimmel ellátott hirdetésekért külön 30 kr. kincstári bélyegdíj jár.

# APRÓ HIRDETÉSEK

A hirdetésekre díjmentesen ad felvilágositást a kiadóhivatal: József-körut 18. szám.

Levélbeli tudakozódásokra ingyen adunk felvilágositást, csak a válaszra szükséges bélyeget kell mellékelni. Tudakozódásoknál a hirdetés számát a kiadóhivatallal mindig közölni kell.


Cheviot öltöny kék vagy fekete 16 frt, Loden öltöny minden szinben 15 frt, Felöltő S frt, Havelok egész gallérral 8 frt, mindentiszta gyapot.

Rothberger Jakab cs. és kir. udvari szállitónál Budapesten, IV., váci-utca 23.

Használt ruhák ujrakicserélttetnek és a legmagasabb árban beszámittatnak.

**CSIZ**

leghatásosabb

**Jód-Brom fürdő.**

Jód-víz kivitel Amerikába.

Éghajlata száraz, meleg; gyógyeredmények meglepők. Fürdőévad május 1-től szeptember végéig. 180 kényelmesen felszerelt lakszoba; szanatórium, gyógytár; zongora-, olvasó-; billiárd-terem; lawn-tennis; tér zene. Katonatisztek, államhivatalnokok május 1-től junius 15-éig és augusztus 15-től szeptember végéig gyógy- és fürdődij tekintetében 50% kedvezményben részesülnek. Kimerito prospektusokkal kivánatra szolgál a fürdőigazgatóság Csiz per Elma-Szécs. Az évad alatti posta és táviró helyben. Csiz Ehlek-Miskolci vasutvonal átmonás.

**Most jelent meg!**

**Korhadt fakeresztek**

Irta:

Rákosi Viktor.

A szabadságharcunk névtelen hőseiről szól ez a kötet, akik korhadt fakeresztek alatt, szerteszét az országban alusszák siri álmukat. Érdekes, sötéten szinezett, fantasztikus novellákban vezeti elénk a szerző a nagy nemzeti époszt, s hang, felfogás, feldolgozás annyira uj és eredeti, hogy ez a könyv a maga nemében páratlan a magyar irodalomban.

**Ára 1 frt 40 kr.**

Postai bérmentes küldéssel 1 frt 50 kr., ha az összeg előre utalványoztatik.

Megrendelhető: a „Budapesti Napló" kiadóhivatalában.

**Kiss József**

**összes költeményei.**

Első teljes kiadás, mely a Jehova és mese a varrógépről czimü hosszabb költeményeket is tartalmazza. Ara a költő aerképével diszes vászonkötésben 1 frt 50 krajcár.

**Ez a legszebb, legolcsóbb s legkedvelt ALKALMI ajándék.**

Vidékre postai bérmentes küldéssel 1 frt 60 kr., ha az összeg előre küldettik be. Kapható a „BUDAPESTI NAPLÓ" kiadóhivatalában.

**Legolcsóbb Kávé**

bevásárlási hely

4½ kgr. Honduras kávé 6.30
4½ „ Java-kávé 6.25
4½ „ afr. mocca-kávé 6.25
4½ „ gyöngy-kávé 6.30
4½ „ portorico-kávé 5.80

Szétküldés bárhova bérmentve utánvéttel, vagy a pénz előleges beküldése mellett. Postán naponként, vasuton hetenként kétszer. A posta-csomag vegyesfajokból is összeállitható.

**Németh Viktor**

Budapest, VIII., József-körut 44. sz.

**Csöves kazánok**

15½, 13 és 26, 64 m² fütőterület;

**Gőzgépek**

8—10 lóerő, 10—12 lóerő, még üzemben;

3 és 3 lóerő

**Gázmotorok**

2 és 4 lóerőre

**Dynamo**

150, 50 izzófény

**Lenditőszijak legolcsóbban,**

**Zuzó gép**

4 kölyüvel

**Kerekvágók**

hentesek részére legolcsóbban

**Rödiger György,**

Wien, X., Van der Nüllgasse 20.

**Gras-Saat!**

Prima-Mischung für feinen Gartenoder Gleichrasen 5 Kg. 5 fl. 50 Kr. 40 fl. Mischg. für feinsten Teppichbeetrasen 5 Kg. 6.50 fl. 1 Kg. 1.50 fl. Catalog gratis.

Friedr. Huck, Erfurt Samenhandlung.

„WASANTA" legjobb kertis és virágtrágya postacsomag 1 frt 50, 1 klgr. 45 kr.

ÉPPEN MOST JELENT MEG!

**A Sárga Dominó.**

Irta:

PRÉVOST MARCEL.

Forditotta:

Dr. Bethlen Oszkár.

Ara: 50 krajcár.

Megrendelhető: a „Budapesti Napló" kiadóhivatalában, Budapest, József-körut 18. szám.

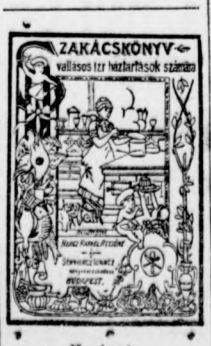


Kapható:

SCHWARZ IGNÁC könyvkereskedésében Budapest, Király-utca 3. sz.

Ára 1 frt 20 kr.

**EGYETEMES REGÉNYTÁR**

a legkiválóbb hazai és külföldi regények gyüjteménye. Egy-egy kötet ára csinos vászonkötésben 50 kr. Jegyzéke az Egyetemes Regénytár eddig megjelent köteteinek.

Gyarmathyné. Asszonyokról asszonyoknak ... —.50
Gyp. A szeleburdi ... —.50
Haggard Rider. „O." 1.—
Haggard Rider. Salamon király kincse 1.—
Haggard R. Ismeretlen ország ... 1.—
Herczeg F. Fenn és lenn ... 1.—
Herczeg F. Simon Zsuzsa ... 1.—
Herman Ottóné. Knopfmacher ... —.50
Heyse P. Felejthetetlen szavak ... —.50
Hungerford Mrs. Kis hercegnő ... —.50
Hungerford Mrs. A kis hóbortos ... —.50
Jókai. A ki a szivét a homlokán hordja —.50
Kazár. Lég és föld. Kitörölt évek. Két elbeszélés ... —.50
Kazár. A szivárvány —.50
Kövér Ilma. Damáz Margit ... —.50
Kövér Ilma. Két világ közt ... —.50
Kupa Á. A napszámosok ... 1.—
Kupa Á. Képzelt királyok ... 1.—
Letneff. Anjuta. Orosz regény ... 1.—
Lindau. Jung Helén. Elbeszélés ... —.50
Lindau. Lázban ... —.50
Margitay. Megölt lelkek ... —.50
Mercedes. Noémi ... —.50
Mikszáth. A lohinai fü. Elbeszélés ... —.50
Mikszáth. A fészek regénye ... —.50
Mikszáth. „Almanach" 1888., 1889., 1890., 1891., 1892., 1893., 1894., 1895., 1896., 1897., 1898., 1899-re 1.—
Moeller O. M. Az arany —.50
Mudrony S. Ildeiné leánya ... 1.—
Ohnet. A bánya ... 1.—
Ohnet. Lise Fleuron. 1.—
Ohnet. A Croix-Mort grófnők ... 1.—
Ohnet. Sarah grófnő 1.—
Ohnet. Akarat ... 1.—
Ohnet. Rameau orvos ... 1.—
Ohnet. Utolsó szerelem ... 1.—
Ohnet. A vasgyáros (hámoros) ... 1.—
Ohnet. A Pierre lelke. 1.—
Ohnet. A gyülölség adója ... 1.—
Ohnet. Nimród és társai ... 1.—
Ohnet. A gyermek joga ... 1.—
Ohnet. Régi harag ... 1.—
Ohnet. Hiába való gazdaság ... 1.—
Ohnet. A képviselő leánya ... —.50
Ohnet. A faviéresi lelkész ... 1.—
Ohnet. Páris királya. 1.50
Quida. Freskók ... —.50
Pekár Gyula. Lavina —.50
Pekár Gyula. Hatalom ... —.50
Petelei. A fülemile. Elbeszélés ... —.50
Prevost M. A titkos kert ... 1.—
Rákosi V. Téli rege. —.50
Reade Charles. Titok 1.—
Róberts Sándor. Lou —.50
Rovetta G. Az első kedves ... —.50
Rovetta. Egy leány miatt ... 1.—
Thury Z. Ullrich főhadnagy ... —.50
Savage R. H. Hivatalos feleség ... —.50

Megrendelhető a „Budapesti Napló" kiadóhivatalában, **József-körut 18.**

2 frtig terjedő megrendelések csakis az összeg előleges beküldése ellenében teljesittetnek.

A Magyar Aszfalt-Részvénytársaság Budapest, Andrássy-ut 30. sz. elvállalja jótállás mellett legolcsóbban

**aszfalt-burkolatok**

fektetését és

**NEDVES LAKÁSOK**

pincék stb.

gyökeres szárazzá tételét.

**Telefon.**

**Nevelőnőket**

idegen nyelv- és zeneismeretekkel, vagy egyszerübbeket jó bizonyitványokkal, kitünő

**gyermekkertésznőket**

oklevéllel vagy e nélkül, minden nemzetségü

**bonneokat**

ajánl és elhelyez lelkiismeretesen **Szegheőné S. Lujza,** Budapest, Andrássy-ut 23. 5862

**Öcska és uj ajtók, ablakok**

méret után, teljesen felszerelve olcsón kaphatók

**EISLER ÁRMIN**

épitő asztalosnál

Budapest, V. Nádor-u. 61.

(a Lipót-körut sarkán.)

**!Virágkivitel!**

Horsik Ferenc Klattau, Csehország, ajánl

**első dijjal** kitüntetett **klattaui diszszegfüit**

Kertiszegfü ... 10 drb 1.20 frt
Diszszegfü, különös szép ... 10 „ 3.— „
Remontant szegfü, pompás ... 10 „ 4.— „
Óriási szegfü, (mustravirág) ... 10 „ 5.— „
Óriási, külön kiválasztás ... 5 „ 4.50 „
Rózsa, nagyszáru, nagyon erős ... 10 „ 6.— „
Rózsa, alacsony (cserjés) ... 10 „ 2.50 „
Fuchsia, rendkivül szép ... 10 „ 1.50 „
Pelargonium, angol 10 „ 2.— „
Pelargonium, külön választás ... 10 „ 3.50 „
Vanilla, sötétkék ... 10 „ 1.— „
Petunia, teljes, rendkivül szép 10 „ 2.— „
Begonia, egyszerü (nagyvirágu) ... 10 „ 2.— „
Begonia, teljes, rendkivül szép 10 „ 3.50 „

Magyar, német és tót árjegyzékek kaphatók.

**ÉRDEKES KÖNYVEK**

**olcsó áron!!**

Pierre Louys: Az asszony bolondja. Forditotta: Dr. Rózsa Géza 1 frt.
— „Aphrodite" Ford. Dr. Rózsa Géza 1.80
Prevost Marcel: Félszüzek. Fordit. Dr. Rózsa Géza —.60
— Juliette házassága F. Dr. Rózsa G. —.50
— A nazarethi szüz F. Dr. Rózsa G. —.50

Árjegyzék ingyen és bérmentve.

Megrendelhető a „Budapesti Napló" kiadóhivatalában **József-körut 18.**

2 frtig terjedő megrendelések csakis az összeg előleges beküldése ellenében teljesittetnek

Klattaui **diszszegfü!**

Legmagasabb dijakat nyerte: Bécsben, Prágában, Linzben.

12 darab 12 fajtában 3.— frt
25 „ 25 „ 5.50 „
50 „ 50 „ 10.— „
100 „ 100 „ 19.— „

**Kerti szegfü,**

gyönyörü szinjátékkal, valamennyi teljes, 25 drb 2.50 frt, 50 drb 4.50 frt, 100 drb 8 frt.

**Remontant-szegfü,**

12 drb 4 frt.

Celerin József szegfütenyészete Klattau, Csehország. Árjegyzék dijmentes. Alap. 1844.

**A nagy tüzvész,**

mely egy brünni posztógyárat elhamvasztott, abba a helyzetbe hozott, hogy annak óriási posztókészletét nagyon potom megvehettem. Hogy gyorsan végezhessek, a munkadijnak megtérítése mellett küldök, és pedig

**csak 1 frt 25 krért**

egy méter

**valódi brünni posztót**

finom gyapjából, kezeskedve a kifogástalan, hibanélküli áruért, 130 cm. szélességben. Három méter elegendő egy teljes férfiöltözékre favaszra és nyárra. Mindenféle szinben van raktáron, sima és mintázott. Egy tétel kiváló finom kammgarn fekete és drapp csak 2 frt métere. Minták az árajánlás miatt nem adhatók. Nem tetszést minden akadály nélkül visszaveszek. Az olvasók saját előnyére figyelmükbe ajánlom, hogy a megrendelést mihamarabb foganatositsák, mert emberemlékezet óta nem volt és nem is lesz ily kedvező alkalom, hogy valóban kitünő szöveteket ily potom árban beszerezhessenek.

Megrendelések intézendők: M. FEITH, Wien, II/3. Taborstrasse 11/B.

Most jelent meg!

**Jukker-leány.**

Irta

PEKAR GYULA.

Ara 1 frt 50 kr.

Megrendelhető: a „Budapesti Napló" kiadóhivatalában, Budapest, **József-körut 18. szám.**

**Szabadalmakat**

kieszközöl a világ összes államaiban **KALMÁR J.** mérnök és hites szabadalmi ügyvivő ezelőtt Pompéry (Benedek L. és tsa) BUDAPEST, VII., Kerepesi-ut 44. Alapitatott 1885-ben. Eddig **10.000** szabadalom eszközöltetett ki ezen iroda által.

Az Országos Magyar Gyorsiró-Egyesület gyorsirási tanfolyamain f. hóban Özv. Mezeyné Bányai Amanda okl. tanitónő személyes vezetésével, u. magyar levelező-, vita- éj német kurzusok kezdődnek. Nő és férfi jelentkezőket e

**gyorsirási,**

továbbá

**Remington-gépirási**

tanfolyamokra korlátolt számban felvesz. 6744

**GLOGOWSKI és TÁRSA**

Erzsébet-tér 16. sz.

**Uj! Uj!**

**Páratlan szerdák.**

Irta

Szomaházy István.

Ara 1 frt 50 kr.

Vidékre postai bérmentes küldéssel 1 frt 60 kr., ha ez összeg előre küldetik be. Kapható a „BUDAPESTI NAPLÓ" kiadóhivatalában.

**Mezőgazdáknak!**

A vadmustár és vadrepce kürtására

permetezés utján hatásos szert találtak fel. Használati utasitást küld kivánatra ingyen és bérmentve

**Ph. Mayfarth és Ta** cs. k. kiz. szab. mezőgazd. gépgyára, gőzhámorja és vasöntöje BÉCS, II/1, Taborstrasse.

**Régi származásu**

bármilyen viszketeget, sömört, kiujuló fekélyes sebeket, bőrküteget, ótvart, bőrrepedezést, izzadt testrészeket alaposan és tökéletesen gyógyit az

**Ichtiol-Salicil.**

Készíti ERÉNYI BÉLA gyógyszerész Szabadszálláson; főraktár Török József, Király-utca 12. Ára utasitással együtt 3 korona.

**Köznép-osztály,**

Frakk 5 frt.
Nadrág 3 frt.
Mellény 1 frt.
Ferenc József-kabát 4 frt.
Jaquet 3 frt.

ROTHBERGER JAKAB Kristóf-tér 2. I-ső emelet.

**BUTOR**

jó, szolid kivitelben, előnyös **részletfizetésre.**

**Náthán Ignác**

kárpitos- és asztalosbutor egyedüli főraktára **VII. ker.**

**Erzsébet-körut 23.**

Árjegyzéket vidékre ingyen és bérmentve.

Sabalon, über Beete Blumenrasen etc. jederzeit gratis u. franco Friedrich Huck, Samenhandlung Erfurt

„WASANTA" legjobb kertis és virágtrágya postacsomag 1 frt 50, 1 klgr. 45 kr.

Legjobb szabó AZ **„ANGOL SZABÓ"**

KERÉKPÁR-ÖLTÖNY frt 9.—
FELÖLTŐ „ 9.—
SACCO-ÖLTÖNY „ 9.—

AZ **„ANGOL SZABÓ"**-NAL KOHN HEILMANN ÉS FIAI KÁROLY-KÖRUT **12.**

A PONTOS CIMRE ÜGYELNI TESSÉK.

**Katona-ügyekben**

legjobban, leggyorsabban és legolcsóbban eljár és elintéz

**reklamációkat,**

megszerez **utleveleket, idő előtti nősülésre engedélyeket,** eljár a **tiszt urak** és **önkéntesek összes személyes ügyeiben** stb. a **Dominke János** v. csász. és kir. százados tulajdonát képező

**Katonaügyi iroda**

Budapest, VII., Kerepesi-ut 6.

BÉCS, VI., Mariahilferstrasse 81—83.

# LESSNER D. áruháza

Legjobb, legfinomabb gyártmányok.

**Divatszövetek,** duplaszéles, méterenkint 44 krtól följebb.
**Divatszövetek,** 115 cm. széles, méterje 60 krtól 1.50-ig.
**Divatszövetek,** 120 cm. széles, méterje 1.35-től 2.50-ig.
**Divatszövetek,** 120 cm. szél., méterje 2.75-től 4.40-ig.

**Legmodernebb cower-coat-kammgarnszövetek** angol kosztümöknek.
115 cm. széles, méterje 1.30, 1.60 frt.
120 cm. széles, méterje 1.95, 2.10, 2.55 frt.
140 cm. széles, méterje 3.30, 3.50, 3.70, 4.— frt.

**Selyemszövetek** (Gyoni tafota) legujabb sávos és fantaisie-minták blozoknak és ruháknak, mt.-je 1.25-től 2.25 frtig.
**Tafota-selyem,** egyszinü, legfinomabb minőségek, 1.25 frttól 2.10 frtig.
**Selyemszövetek** mindenféle fajtáju 52 krtól följebb.
**Selyemszövetek,** fekete, legujabb minták, méterje 95 kr., 1.25, 1.70, 2.30 frt.
**Mosószövetek,** rengeteg választékban, u. m.: **levantin, batiszt, muszlin, atlasz-szatin, zefir,** valamennyi különösen szép, legujabb mintákban és ujfajtáju legjobb minőségekben. Gyönyörü kivitel!
**Angol zefirek,** szintartó, méterje 36, 45, 48, 50, 52, 58, 60, 65, 75, 80 kr. stb. a legjobb mintákban.

1899. évad-ujdonságok.

**Legolcsóbb árak.** **Legnagyobb választék.**

Gyönyörü blouse-, jupon- és jabo-tujdonságok!

**Fontos!** **MINTA-GYÜJTEMÉNYEK** és illusztr. árjegyzékek a vidék számára kivánatra készségesen küldetnek ingyen s bérmentve. Mélyen tisztelt vevőim érdekében kérem tisztelettel, a minta-megrendeléseknél a kivánt szövetek nemét és megközelitő árát megjelölni, mivel igy annál dusabb választékot küldhetek a kivánt fajtából!

**Divatszövetek uri kerékpáros öltözeteknek nagy választékban.**



Csakis a valódi keletindiai Santal-olaj (Misore Santal) gyakorol nagy hatást uj és idült hólyag-, vese- és főleg cső-bántalmaknál.

## A Santal Egger-

capsulák csakis a legtisztább és legértékesebb Misore Santal-olajat tartalmazzák és ennélfogva hatásuk meglepő.

Aki rövid idő alatt akar megszabadulni gyötrő bajától, használjon Santal Egger-t. Egy eredeti üveg ára 1 frt 50 kr., vidékre a pénz előleges beküldése mellett, postán, bérmentve 1 frt 70 kr.

Főraktár: **Gyógyszertár a „Nádor"-hoz** *Budapest, VI., Váci-körut 17.*



## Köhögés és tüdő-

bajok a felülmulhatatlan

**bécsieredetiutifü-kivonatnedvmészvassal,**

használata mellett meggyógyulnak. Sok év óta a legnagyobb sikerrel alkalmaztatik mindennemü **tüdőbajoknál, mellhurut, köhögés, rekedtség, elnyálkásodásnál** stb. Ezen kitünő szer minden **köhögést** csillapit, feloldja a **nyálkát,** elmulasztja a **rekedtséget,** meggyógyitja a **tüdődaganatokat,** csillapitja az éjszakai izzadást, enyhiti a fájdalmat a mellben és a tüdőben, minélfogva elaltatólag is hat, E könnyen emészthető vasvegyület tartalmánál fogva erősitőleg hat a testre, amennyiben a vas a vért javitja és gyarapitja, miáltal a betegnek sápadt kinézése is csakhamar elmulik és az arczszin ismét a rendes lesz. Egy tüdőbajos vagy vérszegény se mulaszsza el tehát ezen kitünő gyógyszert használni, mely rövid idő alatt visszaadja az óhajtott egészséget. E szer valódiságának bizonyságául a mellékelt két törv. védjegygyel van ellátva. Ne hagyjuk magunkat tévutra vezetni és értéktelen utánzatokat vásárolni, melyek a fennebbi nedvnek csak némely anyagát tartalmazzák és e mellett gyakran drágábbak. Egy eredeti üveg ára 1 frt 10 kr., posta utján 20 krral több csomagolás és szállitólevél fejében (porto nélkül).

Előállitás és főraktár: **TRNKÓCZY VIKTOR** Franciscus-gyógyszertára **Bécs, V/2.,** Schönbrunnerstrasse 107.

szelőt: HUNSTURMERSTRASSE 113.

**Budapesti raktárak:**
**Török József gyógyszertára, Király-utca 12.,** továbbá a Nádor-gyógyszertárban, Váci-körut, Raditz Róbert gyógyszertárában, József-körut,



Gyógyszertár „az arany birodalmi almához". **PSERHOFER J.** I., Singerstrasse 15. szám, Bécs.

## vértisztitó labdacsai,

**ezelőtt egyetemes labdacsoknak** nevezve,

az utóbbi nevet teljes joggal megérdemlik, mert tényleg nagyon sok betegség létezik, amelyekben ezen labdacsok valóban kitünő hatásuaknak bizonyultak.

Sok évtized óta általánosan el vannak terjedve ezen labdacsok, és nagyon kevés család lehet, amelyben ezen kitünő háziszerből egy kis készlet hiányoznék.

Sok orvos ajánlotta és **ajánlja** ezen labdacsokat **házi szer gyanánt,** legfőképp minden baj ellen, a mely **rossz emésztés** vagy **dugulásból** származik, mint: az **epekeringés zavarai, májbaj, a belek elsenyvedése, szélkólika, vértódulás** az agyba, **altesti bajok (aranyér)** stb

Vértisztitó tulajdonságuknál fogva különösen jó hatással birnak. **vérszegénységnél** és az ebből származó betegségeknél, mint: **sápkór,** ideges **fejfájás,** stb. Ezen vértisztitó labdacsok ezenkivül oly enyhén hatnak, hogy legcsekélyebb fájdalmat sem okoznak és ezért a leggyengébb, személyek, sőt még gyermekek által is aggodalom nélkül bevehetők.

Egy tekercsnél kevesebb nem küldetik. A pénz előleges beküldése mellett portomentes küldéssel együtt egy tekercs labdacs ára 1 frt 25 kr., 2 tekercs 2 frt 30 kr., 3 tekercs 3 frt 35 kr., 4 tekercs 4 frt 40 kr., 5 tekercs 5 frt 20 kr., 10 tekercs 9 frt 20.

Kérjük határozottan:

**'Pserhofer J. vértisztitó labdacsait"**

kérni és arra ügyelni, hogy minden doboz fedélfelirata a használati utasitáson álló **Pserhofer J.** névaláirást, és pedig **vörös** betükkel viselje.

**PSERHOFER J. gyógyszertára, Singerstrasse 15, Bécs.**

Raktár **Budapest** részére **Török József** gyógyszerész urnál, **Király-u. 12.**



Gróf Schönborn-Buchheim Ervin beregmegyei uradalomból

## Alkalikus, savas ásványvizforrások

**elsőrangu gyógy- és savanyuvizek.**

| Szolyvai forrás | Lubi Erzsébetforrás | Polenai forrás |
|---|---|---|
| Legrégibb és legismertebb gyógy- és asztaliviz. — Legtöbb kettős szénsavas nátron-tartalommal és szénsavdús. — Specificum köszvény ellen. | Az első orvosi tekintélyek mint a legjelesebb **gyógyvizet** ajánlják. — A gyomor rendetlen működésénél, gyomorsav tulságos képződésénél, gyomorégés, böfögés, a gyomor elnyálkásodása, a gyomor és bél krónikus hurutja alkalmával. | Elsőrangu diaetétikus viz. — Legüditőbb asztali viz. — Tejjel vegyitve a legjobb nyálkaoldó szer. — Ezért ajánlják a légzőszervek hurutjánál. |

Megrendelhető minden ásványvizkereskedés által és az **uradalmi ásványvizbérleti kezelőségnél, Szolyva, Beregmegye.** Megrendelhető Budapesten **Édeskuty L.** és **Mattoni és Wille** cégeknél.



ZSEBÓRÁK — DIVATOS ÉKSZEREK — DISZES INGA ÓRÁK — ÉBRESZTŐK

5 évi jótállás mellett Részletfizetésre kaphatók POLGÁR KÁLMÁN óra és ékszerüzletében BUDAPEST Erzsébet-körút 29. Vidékre árjegyzék bérmentve ÜGYNÖKÖK FELVÉTETNEK.



Olcsó

## butor-eladás

**készpénz-fizetés mellett.**

| | |
|---|---|
| 2 szekrény, 2 ajtós diófa, fényezett | 35 frt |
| 2 ágy, diófa, fényezett | 24 „ |
| 1 éjjeli szekrény, diófa, fényezett | 8 „ |
| 1 mosdó, 2 ajtós, diófa, fényezett | 14 „ |
| 2 szekrény, 2 ajtós, diófa, matt | 40 „ |
| 2 ágy, diófa, matt | 40 „ |
| 2 éjjeli szekrény, diófa, márványnyal | 22 „ |
| 1 kredenc, 4 ajt. fülkés, faragott, fehér márvány | 46 „ |
| 1 ebédlő-diván, magas, szőnyeggel | 40 „ |
| 1 ebédlő-asztal, diófa, massiv | 14 „ |
| 1 ebédlőszék, ó-német stil | 4 „ |
| 1 irószatal, 3 fiókos, és állványa 2 fiókos | 16 „ |
| 1 hálószoba, fiókos, faragott, fehér márv. | 170 „ |
| 1 garnitura crêpe- vagy bourette-behuzat | 60 „ |
| 1 garnitura selyem-behuzat | 80 „ |
| 1 garnitura plüss-behuzat | 95 „ |
| 1 salonasztal | 10 „ |
| 1 consol márványnyal, 1 tükör | 26 „ |

**Nagy választék egyszerü, valamint legdiszesebb kivitelü butorokban.**

**DÓSA KÁLMÁN** asztalos és kárpitos
**Budapest, V., Erzsébet-tér 18. szám**
Sas-utca sarok, I. emelet.
**Árjegyzék ingyen és bérmentve.**

**Csak e hó végéig.**

## Kerékpár-különlegességek!

CLAES PFEIL (Mühlhauseni gyártmány Thüringenben)
ADRIA
WELLINGTON.

**A jelenkor legkifogástalanabb kerékpárai. ∘ Könnyü, röpke járás. ∘ Lehető legjobb anyag. ∘ ∘ ∘ ∘ ∘ ∘ ∘ ∘ ∘ ∘ ∘ Tiszta munka és meglepően csinos kiállitás. ∘ ∘ ∘ ∘ ∘ ∘ ∘ ∘ ∘ ∘ ∘**

***CLAES PFEIL*** mint első rangu gyártmány ez időszerint uralja a ***VILÁGPIACOT,*** versenyképes minden angol vagy amerikai gyártmánnyal. — Mérsékelt árak, kedvező részletfizetések és szolid kiszolgálás által vevőimnek a legmesszebbmenő előnyöket biztositom. — **Vezérképviselet:**

**PÁPAI MANÓ** Magyarország legnagyobb és legrégibb varró-, kötőgép- és kerékpárkereskedés tulajdonosa, **Budapest, Andrássy-ut 14.**

**Kényelmes kerékpáriskola.** **Nagy javitási műhely.**

Minden szó egyszeri beiktatása petit betűkből 2 kr. Cimmel ellátott hirdetésekért külön 30 kr. kincstári bélyegdíj jár.

# APRÓ HIRDETÉSEK

A hirdetésekre díjmenteson ad felvilágositást a kiadóhivatal: Józsefkörut 18. szám.

Levélbeli tudakozodásokra ingyen adunk felvilágositást, csak a válaszra szükséges bélyeget kell mellékelni. Tudakozódásoknál a hirdetés számát a kiadóhivatallal mindig közölni kell.

## APRÓ HIRDETÉSEK és előfizetések

felvétetnek a

**BUDAPESTI NAPLÓ**

részére a

**kiadóhivatalban**

**József-körut 18.**

valamint a következő dohányözsdékben:

Breuer nővérek, Teréz-körut és Podmaniczky-utca sarok.

Adler Leóna, Linót-körut.

Nemecsek-féle tőzsde Petőfi-tér.

Özv. Weber Vilm né, Váci-körut 15.

Feldmann Mórné, Marokkói-utca 1.

Kürthy Kálmánné, Harmincad-utca 1.

Weltenfeld Jakab, Király-utca 1.

Redlich Szidónia, Király-utca 59.

Benda Józsefné, Andrássy-ut 59.

Deutsch Miksáné, Andrássy-ut 38.

Schneller Mórné, Dob-utca és Károly-körut sarok.

Sopronyi V., dohány-nagytőzsde, Kerepesi-ut 1.

Özv. Hallada Anna, Muzeumkörut 10.

Szántó Mór, Kecskeméti-utca és Kálvin-tér sarok

Deutsch Julia, József-körut 50. Baross-utca sarok.

---

**Marie!**
Szombaton reggel gyorsvonattal érkezem. Várlak d. u. 4 órakor Kálvin-téren. Ölel.
3990

---

**B. h.**
Most is alig birok szóhoz jutni. Millió és millió csók a Te
Csacsa asszonyodtól.
4005

---

**„Két nefelejtset"**
Érthetetlen üzenetének első része. Könnyű szivelmondja: „Isten Önnel!" tehát csak tessék. Részemről érzelmem változatlan, mindörökre.
4004

---

**Két nefelejtset.**
Fentijeligés levelemet postáról kis fiu elvitte. Másnap felbontatlanul boritékban postás kézbesitette. — E szerint most nem irhatok. Irjon ciemmre, hogyan irjak. — Intézkedjék.
4003

---

**Házasodni**
óhajt izr. 30 éves özvegy kereskedő, 3—4 ezer frt hozománynyal. Fényképpel levelek „Szerencse 30" jelige alatt a kiadóba cimzendők.
3988

---

**Én vagyok!**
Lemond? dehogy mond! Se ön, se én ezt nem tehetjük, legfeljebb a viszonyok kényszernyomása alatt egymás iránt kevésbé odaadóan viselkedünk. Ugyan mi baj? Ön egy rettenetes! Nem értesitett, pedig ahhoz jogom van s önnek kötelessége. Csókolom sokszor önöket, bár önre viselkedéséért nagyon haragszom.
3989 Hűséges.

---

**Egy intelligens**
megjelenési üriember (kereskedő) raktárnoki, pénzbeszedői, vagy más megfelelő állást keres. Cime a kiadóhivatalban megtudható.
2171

---

**Két szép fiatal**
leány levelezni óhajt szellemes urakkal. Leveleket „Szőke és barna" jeligével a kiadóhivatalba.
4006

---

**Terménynyzsákot**
ajánlok jó minőségüt, használtat, darabonként 20 krért. Próba megrendeléseket is eszközlök. Weisz József Miskolc.
3998.

---

**Kávémérés,**
kifőzés sok épületek között munkásnép számára betegség miatt sürgősen eladó. Cim a kiadóhivatalban.
3991

---

**Gazdatiszt,**
nős, 14 évi gyakorlattal, a gazdaság minden ágában jártas, szerény feltételek mellett állást keres. Szives megkereséseket „Szorgalmas 38" alatt a kiadóhivatalba kér.
2213

---

**Gyári pálinka**
kantin eladó. Naponta a gyárban 500 munkás dolgozik. Tantuszokkal lesznek fizetve és a pénztárnál minden fizetésnél leszámitva, hetenkint jelenleg 250 frtot forgalmaz.
Komoly vevők nálam jelentkezhetnek. Freud Ignác üzlet vétel és eladási ügynökség, Erzsébet-körut 7. ajtó 5.
3994

---

**Komorna**
és egy finom uraságí főzőnő 30 frt fizetés mellett kerestetik. Rombach-utca 5., I., 14.

---

**Házeladás.**
Emeletes ház, adómentes, élénk fekvésű, 9 ablakkal az utcára, 23 lakóval, olcsón eladó. 8000 frt készpénz elégséges, a többi amortizáció. Bővebbet csak a vevőknek, Pichler F., VIII., Nap-u. 17. sz.
4000.

---

**Nemes**
harzi kanári madarak, szépen, hosszasan énekelők, ugyszintén kotlós tojók olcsón eladók. VIII. ker., Nap-utca 17., ajtó 1.
4001

---

**Utazás a föld körül!**
100 képes levelezőlap a világ minden részéből az illető államban postán feladva, bélyeggel ellátva és az előfizetőhöz cimezve **ingyenes diszes szalonalbummal** és folyóirattal. Előfizetés havonta 1 forint 50, vagy egész évre 15 forint. Megrendeléseket elfogad Robitcsek M., Budapest, Király-utca 16.
4007

---

**Bérbeadó**
Üllői-ut Erkel-utca közelében 6 utcai szobás gyönyörű uri lakás 950 frtért, 2 nagy utcai, udvari előszoba, konyha 370 frtért, nagy bolt 400 frtért. Több más helyiség olcsó bérért. Cim a kiadóban.
2214

---

**Árverési hirdetmény.**
Április 8-án d. e. 9 órakor a **III. ker., Szőllőkert-u. 36. sz. házban megtartandó** önkéntes árverésen eladóvá tétetik fenti ház, udvarral és kerttel 195·7 □-öl kiterjedésben **3000 frt kikiáltási árban,** valamint egy szántó, legelő és rét 250 frt, illetőleg 100—100 frt kikiáltási árban. Bővebbet **dr. Stern József ügyvédnél, III., Zichy-u. 7.**
4002

---

**Kereskedelmi**
szaktanfolyamot kitünő sikerrel végzett szép irásu fiatal leány magyar-német levelező, alkalmazást keres. Cime a kiadóhivatalban.
2154

---

**Birtok eladó.**
Szatmármegye 150 holdas 300, 500, 1000, 2000 holdas épülettel, felszerelésel, vasuti állomas, 75 forintért holdanként, 400 holdas egy tagba Szilágymegye 15 ezer forintért, értekezni Kálmán Ignác megbizóval Szatmár, Bathyány-utca 10. szám.
3964

---

**Társ kerestetik!**
Egy téli és nyári vendéglő átvételére, keresztény előnyben részesül és csakis szakegyén fogadtatik el, készpénz nem okvetlenül szükséges, de legalább is **1500 frt** biztositék feltételenül megkivántatik. Jelenlegi tulajdonos **4000 frt** áru raktárt az üzlet rendelkezésére bocsájt. Miután a tulajdonos képtelen a vezetésre, ez okból keresi a társat, sőt ha ilyen nem találkoznék, cautióképes csaposnak is hajlandó azt átadni. Bővebb felvilágositást nyujt: *Freud Ignác üzletek vétel- és eladási-ügynöksége Budapesten, Erzsébet-körut 7. sz., 5. ajtó.*

---

**Birtokomon**
kétezer mmázsa meszet égetek s ezt a helyszinén, esetleg a legközelebbi Bodva-Vendégi állomáshoz szállitva akarom eladni, akinek mészre van szüksége s mennyire, irjon T. Szabó János cimre, Hidvég-Ardó (Abauj-Torna) községbe.
3980

---

**Bérlet.**
1630 holdas nemesi birtok Budapesttől 1 órányira, állomástól 1 órányira, uri lakkal és gazdasági épületekkel több évre kiadó. Cim a kiadóban.
3987

---

**Eladás.**
360 holdas nemesi birtok Budapesttől 1 óra, állomástól 1/2 órányira uri lakkal és gazdasági épületekkel eladó. A birtok tejgazdaságnak vagy nyaralónak rendkivül alkalmas. Cim a kiadóban.
3987

---

**Mosónőt**
keresek, ki nem rontja a fehérnemüt és szépen vasal. Cim a kiadóhivatalban.

---

**Gyors- és gép-**
(Yost-féle) irást kitünően végzett fiatal leány nagyobb irodában alkalmazást keres. Cim a kiadóhivatalban.
2172

---

**Nagyon szegény**
munkás családnak II. oszt. gimnazista fia csekély fizetéssel akármilyen alkalmazást keres, hogy segithesse szegény szülőit. Cim a kiadóban.
2196

---

**Egy majdnem**
uj pedálos cimbalom elköltözés maitt olcsón eladó. Cim a kiadóhivatalban.
2184

---

**Egy bolthelyiség a Német-utcában azonnal kiadó. Cim a kiadóhivatalban.**

---

**Kiadó nyárára**
idősebb magányos hölgy részére egy csinosan butorozott szoba egy **Herminauti nyaralóban.** Jó gondozást, esetleg teljes ellátást is ad jutányos árért. Cim a kiadóban.
2133

---

**Házasulandó urak**
és férjhez menendő nők részére biztos siker. Cim a kiadóhivatalban.
2201

---

**Magyar és német**
levelezésben, ugy az egyszerű és kettős könyvvitelben tökéletesen jártas könyvelő mielőbbi belépésre állást keres. Ajánlatokat „1200" jelige alatt továbbit a kiadóhivatal.
3975

---

**Egy teljesen jó**
karban levő bicikli eladó. Cim a kiadóhivatalban.
2205

---

**Angolt**
alaposan lehet megtanulni egy több évi gyakorlattal biró nyelvmesternél, ki az itteni jobb körökben már fényes eredményt ért el hallgatóival. Ajánlatok **„English"** jeligére a kiadóba kéretnek, ahol a cim is megtudható.

---

**Egy majdnem**
egészen uj nyitott, könyvnyü kocsi szabad kézből eladó. Cim a kiadóhivatalban.
2194

---

**Szép irásu**
hivatalnok bármilyen irásbeli munkát elvállal, másolásokat németül és magyarul szerény dijazás mellett. Cim a kiadóban.
5005

---

**Tisztességes**
fiatalember hivatalszolgának ajánlkozik, ki már ily minőségben volt alkalmazva. Cime a kiadóhivatalban.
2200

---

**Papagáj,**
mely jól beszél, kalitkástul együtt megvételre kerestetik. Ajánlatok „K. O." jeligével a kiadóhivatalba kéretnek.
2198

---

**Egy magányos**
nő bármily megfelelő üzletet átvesz, mihez kevés tőke szükségeltetik. Ajánlatokat „üzlet" jeligével a kiadóhivatalba kérek.
2193

---

**Csinosan**
butorozott különbejáratu szoba április 1-re (Sándor-utcában) kiadó. Cim a kiadóhivatalban.
2202

---

**Jó és szépirásu**
fiatal ember bárminő megfelelő állást keres, vagy irásbeli munkát. Cime a kiadóhivatalban.
2048

---

**Fuvolaleckéket** ad zenedét végzett, volt katonai fuvolaszakaszvezető fiatalember. Cim a kiadóhivatalban.
2158

---

**Egy varróleány**
felvétetik. Cim a kiadóhivatalban.
2191

---

**Francia, olasz,**
magyar, német és román nyelveket beszélő, zeneileg képzett (fuvolán, zenede, zeneakadémia, katonai zenekar) szép irásu, kereskedelmileg képzett művelt, 35 éves nőtlen fiatal ember, ki rajzol, fest, fényképez stb., magántitkári, felolvasói, utazótársi vagy ezekhez hasonló állást keres, szerény igényekkel. Szives ajánlatokat kér „Árpád" cimen e lap kiadóhivatalába intézni.
2160

---

**Fiatal fiu**
ki délutánonként zeneiskolába jár, keresne délelőttre irásbeli foglalkozást, esetleg hegedűórákat is adna szerény dijazásért. Cime a kiadóhivatalban megtudható.
2152

---

**Jogi alapvizsgára**
vagy szigorlatra előkészitek. Cim a kiadóhivatalban.
2197

---

**Péküzletbe**
állást keres egy csinos, tisztességes leány. Esetleg ovadékkal. Cim a kiadóhivatalban.
2001

---

**Lakást**
és teljes ellátást keres intelligens izr. családnál fiatal jogász. Ajánlatokat lehetőleg ármegjelöléssel kér „Kényelmes otthon" jeligével e lap kiadóhivatalába.
2212

---

**COPYING OFFICE.**
**Bárminemü irásmunkákat, leirásokat, sokszorositásokat és forditásokat minden nyelven, ugymint gyorsirói v. fonograf felvételeket elvállal a „YOST" irógép r. t. Erzsébet-körut 9—11. New-York palota.**

---

**Gyáriheliyiség 400 □ öles udvarral, irodahelyiséggel és istállókkal augusztus hó 1-ére rendkivüli jutányos áron kiadó.** Cim a kiadóban.
2211

---

**Makulatura papir eladó. Cim a kiadóban.**

---

**Kossuth Lajos**
(1848.) életnagyságu mellképe (olajfestmény), aranyozott keretben olcsó áron 100 frtért eladó. Cim a kiadóban.
2159

---

**Egy jó karban**
levő **bicikli** pénzszükség miatt vidéken olcsón eladó. Cim a kiadóhivatalban (esetleg fénykép).
2177

---

**Ujfundlandi,**
egy éves, gondőrszőrü, szobatiszta, elutazás miatt jutányos áron azonnal eladó. Cim a kiadóhivatalban.
2199

---

**Gőzcséplőgép vevők figyelmébe**
ajánljuk, hogy a Scherz és Kramer debreceni gépgyárában eladásra van 3 drb 21/2 HP., 4 drb 6 HP., 10 drb 8 HP. és 2 drb 10 HP. használt és teljesen kijavitott gőzcséplőgarnitura, többféle angol gyártmányu, kedvező árak és fizetési feltételek mellett. Levélbeni megkeresésre felvilágositással szolgálunk.
3896

---

**Kitünő birtok.**
Budapesttől 1 órányira vasut mellett mintegy 300 magyar holdnyi nemesi birtok kitünő minőségü s mindent megtermő földdekkel, egy tagban, bőven ellátva gazdasági épületekkel, kényelmes 6 szobás urilakkal, nagy gyümölcsössel, fajszőllővel, saját halászat- és vadászattal, népes községek tőszomszédságában, posta, távirda, piac 10 percnyi távolságra, kellemes, barátságos vidéken, különösen alkalmas nyaralásra, baromfi-tenyésztésre, sertéshizlalásra, kedvező fizetési feltételek mellett eladó s gazdasági felszereléssel együtt azonnal átvehető vagy megfelelő budapesti házért elcserélendő. Cim e lap kiadóhivatalában.
3971

---

**Eladó falusi**
lakóház. Olyanoknak való, kik egészséges, csöndes helyen és igazi falusi légkörben nyaralni vagy oda nyugdijukkal visszavonulni kivánnak. Pesti oldal, közel a fővároshoz. Hegyes, erdős vidék. Lakóház és gazdasági épület az 1000 □-öles telken. Tágas udvar, platánfákkal. Bájos fekvésű kert, patakkal. (Kneipp-kurára alkalmas.) Még ez évben villamos összeköttetés. Ára 5000 forint. Cim a kiadóban.
3942

---

**Hálószoba,**
ebédlő-, előszoba és konyhaberendezések, valamint egyes kredencek, könyvszekrények stb. jutányos árban kaphatók és rajz szerint készittetnek. **Silbermann Béla** mübutorasztalosnál, V., Kálmán-utca 15/b Vadász-utca sarok.
6000

---

**Láczay Szabó László**
saját termésü régi
**Tokaji borai**
félliteres üvegekben, minőség szerint 1., 2., 4 és 5 frtjával megrendelhetők a legkisebb mennyiségben is a termelőnél Sárospatakon: kaphatók Budapesten, Muzeum-körut 11. szám a Magyar termelők borraktárában.
3609

---

**Saison!**
beálltával figyelmeztetem a n. é. közönséget azon szép és jó uj berendezésre, hogy nálam darabonként 1 forintért lehet szép és elegáns kidolgozott Makart-fényképeket készittetni. Hölgyeket vagyok bátor figyelmeztetni, hogy világos ruhákban is tökéletes sikerült képeket készitek. Vidéki fényképek után nagyitások lelkiismeretes kivitelben jutányos árban ezközöltetnek. **WAITZNER fényképész, Budapest, Erzsébet-körut 20. szám.**

---

**The Berlitz School**
*of Languages Erzsébet-körut 15., II. em. jobbra. Francia, angol, olasz, orosz, német, spanyol, magyar, cseh és horvát* nyelvek tanitása felnőtteknek az illető nemzetiségü tanárok által Berlitz módszere szerint. Az első leckeórától fogva a tanulóval csupán a megtanulandó nyelven beszélnek és csupán csak azt hallja. Prospektusokingyen és bármentve, beiratás minden időben.

---

**Izr. okl. tanitó**
vidékre kerestetik. Polg. iskolai tantárgyak. Könyvelési ismeret előny. Fizetés megállapodás szerint. Belépés azonnal. Cim a kiadóhivatalban.
3981

---

**Könnyü fizetési**
feltételek! Diszes, olcsó **vasbutorok, gyermekkocsik, gyermekágyak,** ruganyos acélszárony-ágybetétek, afrik- és először-matracok, paplanok, szövetfüggönyök, ágy- és asztalteritők, kárpitozott fa-butorok, tükrök, és függolámpák kaphatók **Pápai és Náthán** gyárosoknál, **Budapest, VI., Andrássy-ut 2.** (Fonciére-palota). Vidékre és helyben részletfizetésre is szolgálunk minden árfelemelés nélkül. Árjegyzéket ingyen és bármentve küldünk.

---

**Olcsó arany és ezüsteladás,**
valamint a legszebb ékszertárgyak, u. m.: arany férfi láncok grammja 85 kr., arany férfiórák 16 frt, arany női órák 10 forint, gyémántgyűrűk, fülbevalók, brosstük, 6 frt 50 krtól kezdve.
*12 darab valódi ezüst evőeszköz 6 frt 25 kr.*, étkezőszervizek 12 személyre 140 frt, 6 személyre 75 frttól kezdve.
Girandolok, gyertyatartók, tálcák és e szakmába vágó cikkek grammja 6 kr, minden darab hivatalos fémjelzéssel van ellátva. Veszünk záloghózi cédulákat.
**Grünberger A. Béla örökösei**
**Budapest, Városház-tér 9.** (Haris-bazár) I. em., ajtó 23. Képes árjegyzék ingyen és bérmentve.

---

**Hölgyeim.**
Minden hölgy fődisze a tiszta, sima, fehér, rózsás üde arcszin. Ezt elérheti mindenki, ki **Mille Fleurs-Crémet** használja, mely zsirtalan, vegytiszta és nappal is használható. — **Mille-Fleurs-Créme** kis tégely 50 kr. könyvecskével; ebben megtalálható minden titka az arc, kéz, haj és test ápolásának. **Mille Fleurs-szappan** 40 kr. **Mille-Fleurs-poudre,** fehér v. rózsaszin, 1 doboz 60 kr. — Főraktár: **Török József** gyógyszertára, Király-utca 12. — Lelkiismeretesen ajánlhatom mindenkinek kitünő hajvizemet, mely az ősz hajnak 1 óra alatt eredeti színét visszaadja, kapható fekete, barna és arany-szőkében, üvegje 3 frt (2 hóig elegendő.) Kitünő fogpaszta kapható, mely párszori használat után a legelhanyagoltabb fognak gyönyörű fehér szint ad; próbatégely 60 kr. Nem eléggé ajánlhatom hölgyeinknek homlokkötőmet, mely a legrövidebb idő alatt a ráncokat a homlokról tökéletesen kisimitja, szép formás s fehérré változtatja, nappal v. éjjel alkalmazható; darabja utasitással 1 frt 50 kr. — Szőr-irtó, próbatégely 60 kr. — Hölgyeim, legyenek teljes bizalommal hozzám, biztos eredményért és cikkeim árta matlanságáért kezeskedem. Utánvétellel bárhová küldöm. MANDL IDA, Budapest, VII. ker., Bethlen-utca 12.

---

**Francia**
bonne, 150 évi fizetés és utiköltség megtérités Franciaországból 2 évi szerződéssel, és 2
**francia fiu**
mint játszótársak 60 frt évi fizetés és utiköltségek megtérités Franciaországból 2 évi szerződéssel, állást keresnek **Grétsy Ágoston** ügynöksége által, Budapest, Erzsébet-körut 21. II. emeleten.
3999

---

**A vizibetegség gyógyitható!**
Eredjen az vesebajtól vagy szivbetegségtől vagy másféle vérkeringési akadályokból u. m. hasszivhólyag, vetefészek, izület-, csukló- és agyvizibetegségtől stb., el tünnek a kitünő
**vizibetegség-pilulák**
használata után. Kapható **MÜLLER OSZKÁR** gyógyszerésznél **VERSECEN** (Dél-Magyarország.) Egy doboz **frt 50 kr.**, kettős doboz **2 frt 50 kr.** használati utasitással együtt. A pénz előleges beküldése esetén díjmentesen. Felépültek köszönő-leveleivel rendelkezem.

---

Közeledik a

**Fenyőfák**

kiültetésének legalkalmasabb ideje! Jegenyefenyő (Fichte), Lucfenyő, Erdei fenyő, Tömjénfenyő stb. 30—150 cm. magasak, 1 drb 25 krtól 65 krig.

**Diszfák és cserjék**

100 drb diszfa 25 frt, 100 drb diszcserje 8 frt.

**Gömbfákac,**

ugyszinte vörösvirágu és szomoru ákác, továbbá utcák, terek befásitására különösen alkalmas sorfák: Vadgesztenye, Kőris, Aylanthus, Sorbus, különös szép Gleditia (Krisztustövis), Juhar, Nyár stb. 1 drb 30 krtól 50 krig.

**Nagyszemü földieper**

9 fajban 100 darab 1 frt 50 kr.

**Almafák**

magasderekuak koronával minőség szerint 1 drb 30—35 kr. Továbbá őszi és kajszinbarack, körte, szilva stb.

**Rózsafák**

100 kitünő fajban. Magasderekuak 1 drb 45 kr. Bokorrózsa 20 krajcár.

Részletes képes árjegyzéket igényatra küld: **Gazdasági intézőség, Csendlak.** Posta **Vas-Ferencfalva.**
7042

---

*Az Apró Hirdetések egy része a 22. oldalon van.*

Nyomatott a „Pátria" irodalmi vállalat és nyomdai részvénytársaság körforgó-gépen. Budapest, IX., Üllői-ut 25.