53520

I. ÉVF. 9. SZÁM.

Tenisz és golf

BUDAPESTI KIR. ÜGY... 1929 SZEP. 20. ÁTVETTE

SZERKESZTI

KEHRLING BÉLA

Magyarországi bajnokságok. – A résztvevők egy csoportja

345

ÁRA 1 PENGŐ

Miért
nem játszik Ön is

HAMMER

Extra
Spezial-lal?

Nem tudja, hogy ez a legjobb?
Kérdezze meg vezető versenyjátékosainkat!

I. ÉVFOLYAM 1929. SZEPTEMBER 10 9. SZÁM

TENNISZ ÉS GOLF

Szerkesztőség és kiadóhivatal
BUDAPEST, I., PAULER-U. 18.
Telefon: 509—10.

Felelős szerkesztő
KEHRLING BÉLA
Helyettes szerkesztő
VÁSÁRHELYI L. JENŐ

MEGJELENIK HAVONTA KÉTSZER
10-én és 25-én.
Előfizetési dí:
Egész évre . . . . . 20 pengő
Fél évre . . . . . 10 pengő

A MAGYAR ORSZÁGOS LAWN TENNISZ SZÖVETSÉG HIVATALOS LAPJA

Tizenhét év

A főszámot, — a férfi egyes bajnokságot kivéve, — az összes többi számot külföldiek hódították el. A bajnoki verseny így a magyar tennisz-sport szempontjából megítélve, nem a legjobban sikerült.

Egy bajnokság maradt itthon s ennél a bajnokságnál álljunk meg egy kissé. 1912-ben, ezelőtt 17 évvel nyerte először a MAC fiatal versenyzője, Kehrling Béla Magyarország bajnokságát. Tizenhét nehéz, vérzivataros, küzdelmes év pergett le azóta az idő végtelen homokóráján. Sok minden elpusztult, megváltozott azóta. A boldog békebeli Magyarország megtépetten, ezer sebből vérezve éli súlyos éveit. Kevés értéket sikerült átmenteni a szörnyű pusztuláson s ami megmaradt, az is megkopott s a régi dicsőséget bevonta a szenvedés s az idő patinája. Kehrling Béla, Te vagy az egyetlen, aki Isten csodálatos rendelése folytán elpusztíthatatlanul állsz azon a helyen, ahová őstehetséged s szorgalmad állított. 1912 óta véded a bajnokságot s nem tudta azt Tőled senki sem elragadni, noha a külföld legszámottevőbb játékosai jöttek el, hogy a büszke címet elragadják. Tizenhét év óta bajnoknak lenni olyan teljesítmény, amilyenhez hasonlót a sport annalesei sehol sem jegyezhetnek fel. Tizenhét év óta nősz, gyarapodsz tudásban és kitartásban, hogy a büszke cím itthon maradjon.

Meghálálni ezt nem tudjuk s így távollétedben ne haragudj, hogy saját lapodban hajtjuk meg előtted az elismerés lobogóját s kívánjuk, hogy mint eddig Rahe, Rohrer,Gottlieb, Sojka, Kleinschrott, Froitzheim, Kreuzer, Bergmann, Landry, Aslangulet, Greig, Hughes, Lee, Artens, Matejka, Fischer, Worm, Menzel, Malacek, Salm stb., stb. hiába próbálták meg Tőled a bajnokságot elvenni, ezután is sikertelenül ostromolják a külföld hírességei a magyar bajnok büszke címét, mindaddig, míg helyedet átadhatod valakinek a fiatalok közül, aki példátlan dicsőség helyét méltóan, Hozzád méltóan megvédelmezheti.

Tizenhét év óta fáradtságot, erőt és idegeket nem kímélve, rendíthetetlenül küzdöl s így olyan példaképül szolgálsz a mi könnyen fáradó s nem kitartó fajunknak, amilyen még nem volt. Szorgalmad, tiszta sportszellemed, rendíthetetlen küzdőképességed l egyen mindnyájunk mintaképe.

Isten áldjon meg „örökös" bajnokunk s adjon erőt újabb sikerekre, újabb küzdelmekre, mert bár neved örökre fog élni minden sportszerető magyar szívében, még karodra is szükségünk van, hogy a magyar tenniszsport megmaradjon azon a helyen, ahová Te állítottad.

„Kapitány."

TUD-E ÖN ARRÓL
hogy milyen olcsók és amellett mily jók a Guttmann-féle speciális sportszerek és öltözetek. Minden tenniszkedvelőnek érdeke volna erről meggyőződni.
GUTTMANN J. és TSA, VII., Rákóczi-út 16.
?

A MAC nemzetközi bajnokságai

A Magyar Athletikai Club a Tennisz Szövetséggel karöltve, nem kímélve sem költséget, sem fáradtságot, olyan mezőnyt gyüjtött össze, az idei nemzetközi bajnokságra, mint még soha.

A programmon szereplő külföldi nevek majdnem mind egész Európában ismertek. Sok nemzetközi verseny rendezősége örülne, ha ilyen neves gárdát tuna összehozni versenyére. Kilenc nemzet játékosai küzdöttek a magyar bajnoki címért. A teljes magyar tenniszgárda vette fel a küzdelmet a 40 külföldi versenyző-

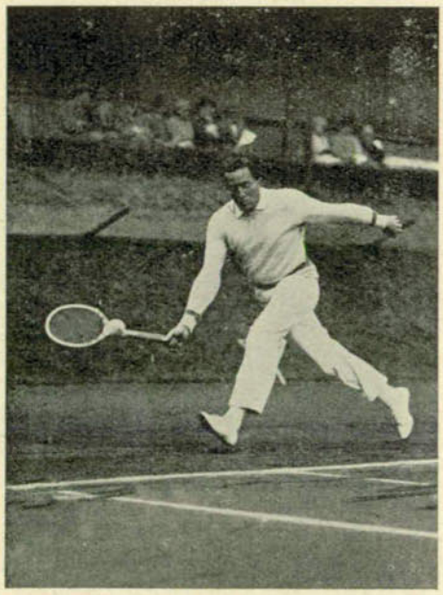

Kehrling Béla a magyar férfibajnokság győztese
Pobuda felv.

vel s mint az eredmények mutatják, nem sok sikerrel.

A MAC-nak, amikor ilyen nemzetközi versenyt hozott össze, az volt a célja, hogy a külföldi játékosok ezután a magyar bajnokságokra rászokjanak, ahogyan most már a wimbledoni, párisi, német és holland bajnokságok terminusait minden neves versenyző előjegyzésben tartja.

Reméljük, hogy az idei verseny nagy sikere meghozza a maga gyümölcsét s igazolja a versenyrendező egyesület nagy buzgalmát és áldozatkészségét.

A magyar bajnokságok is az idei biztató kezdet után azon az úton haladnak, hogy értékeikben elérjék a nyugat nagy versenyeit.

Előmérkőzések.

A nagyszámú külföldi versenyző részvételénél már az előmérkőzések is gyönyörű küzdelmet eredményeztek. Igy a második fordulóban Worm csak küzdelem után veri a nem teljesen fitt Takácsot. Itt sikerült Wormnak a tavalyi montreux-i vereségeért revánsot venni, azonban láttuk már Takátsot jobban is játszani. Ugyanezen fordulóban vérzik el Péteri dr., aki Malacektől szenved vereséget, valamint Kirchmayr, aki egy kis szerencsével a német Heine-t megverhette volna.

A harmadik forduló már csupa érdekes mérkőzést hozott. Kehrling igen könnyen végez a görög bajnok Zerlendi-vel, még könnyebben Rohrer a német Heine-vel. Az angol Lee kénytelen volt egy szettet leadni a jól játszó Malaceknek. Ebben a fordulóban a legszebb és legizgatóbb mérkőzés azonban Artens és a sziami Fisher közötti játék volt. A macskaügyességű és puha mozgású Fisher az első szetben már 5:3-ra vezetett, sőt két szetlabdája is volt, de amint már gyakran előfordult, a legkönnyebb labdát elhibázta és most az osztrák bajnok szívóssága elvette tőle a biztos szettet. A második szettet elég könnyen nyeri Fisher. A döntő szetben 4:4-ig nagy küzdelem folyik minden gémért, amikor végre Artensnek sikerül két gémet egymásután megnyernie és avval a mérkőzést.

Bánó meglehetősen könnyen veri Dörnert, miután előzőleg Váradi-Szabót győzi le. Krepuska szépen küzd Menzel ellen és ugyancsak meg lehet elégedve, hogy a cseh bajnok csak 6:4, 6:4-re tudott győzni. Igy elérkeztünk a negyedik fordulóig, ahol az utolsó nyolc játékos között két magyar (Kehrling és Bánó) két csehszlovák (Menzel, Rohrer), az angol Lee, a dán Worm, az osztrák Artens és a német Frenz volt.

A női egyesben a külföldi konkurrencia lényegesen kisebb volt. A legjobb játékosainkra veszélyesek csak az angolok és a németek voltak. A mezőny legerősebbje Mrs. Mac Illquham lett volna, de egy mérges légycsípés következtében a lábfeje annyira megdagadt, hogy az egyesben és a vegyespárosban visszalépett.

A harmadik fordulóig csak három érdekes mérkőzés volt. Gönczné Baitrock Ica örvendetes haladásról tett tanuságot a Miss Colyer elleni mérkőzésen, akitől csak 6:3, 6:4-re kapott ki. Azonban még jobb ellentállást fejtett ki Paksyné ugyancsak Miss Colyer ellen és csak egy labdán múlott, hogy nem Paksyné nyeri a második szetet és akkor nincs kizárva, hogy meg nem nyeri-e a mérkőzést. Igy is az eredmény elsőrangú volt. Lates Csilla pedig Schréderné elleni mérkőzésén mutatta meg, hogy egyike legtehetségesebb fiatal játékosainknak. A hölgyeknél az utolsó nyolc között már négy magyar (Schré-

derné, Bottkáné, Baumgarten Magda és Kánitz Kitty) szerepel, a két német (Fr. Krahwinkel és Frl. Hoffmann), az angol Miss Colyer és a csehszlovák Fröhlichné mellett.

A férfi párosban két meglepetésben részesültünk. A tavalyi bajnokpár, Kehrling—Pétery vereséget szenvedett a Malacek—Sada pártól, valamint az angol Lee—Hughes pár az Artens—Bolzano pártól. A magyar bajnokpár veresége által az elődöntőbe négy külföldi pár került és pedig két csehszlovák, egy német és az angol-dán kombinált pár.

A vegyespárosban csak a második fordulóban bontakozott ki a mezőny. Itt meglepetésszerűen könnyen kapott ki a H. Fisher—Lates pár a Zerlendi—Brandenburgné együttestől, akiket viszont Lee—Colyer könnyen legyőzött és így bejutott az elődöntőbe. Ezen páron kívül az elődöntőbe került Menzel—Gönczné, Frenz—Krahwinkel és Kehrling—Schréderné.

A női páros elődöntőbe az egy magyar páron kívül (Schréderné, Paksyné) Mrs Ilquham—Miss Colyer, Hoffmann—Krahwinkel és Deutschné—Rohrerné párok kerültek. Az egyetlen vidéki pár (Csonth—Pleplár) nagyszerű ellenállást fejtett ki a második fordulóban az igen erős angol pár ellen.

Az elődöntők és döntők.

A váratlanul jött, néha orkánszerű szél kellemetlenül zavarta a játékosokat és egyes esetekben irreálissá tette az eredményeket.

Szombaton délután került a sor Kehrling—Rohrer mérkőzésre, amely reváns-jelleggel birt, amennyiben Kehrling a Semmeringen vereséget szenvedett a brünni bajnoktól. A nagy szél bajnokunkat jobban handikeppelte, mint ellenfelét, különösen a magasra dobott szerviznél. Mégis sikerült a reváns-mérkőzést 6:4, 6:4 arányban megnyerni.

Az angol Lee, aki a verseny folyamán mérkőzésről-mérkőzésre javult, lelépte a nagy szélben idegesen játszó Artens-et 6:1, 6:3-ra. Ugyancsak a szél áldozata lett Worm is, aki

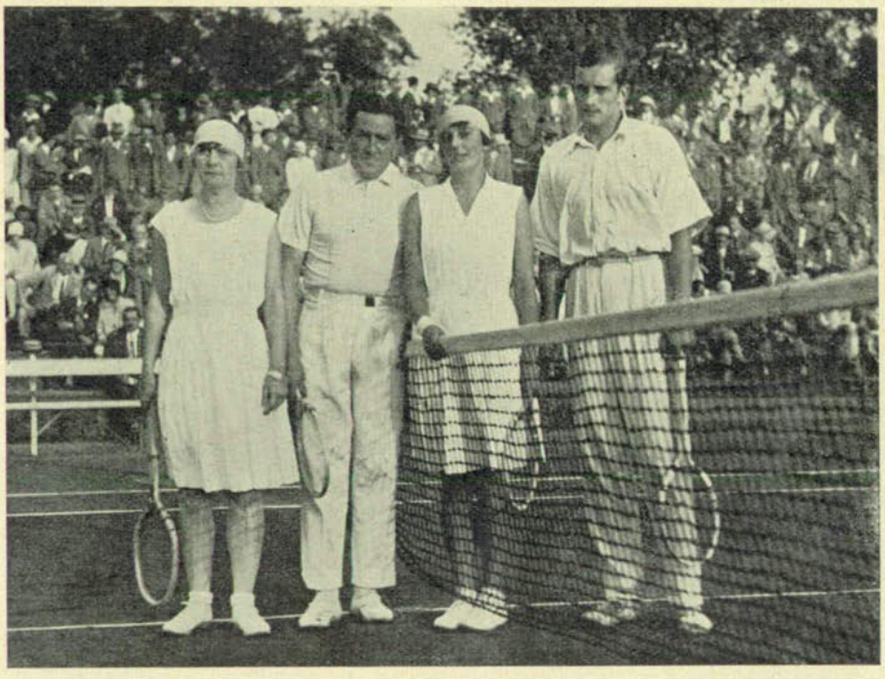

A vegyes páros döntő résztvevői. Schréderné Kehrling, G. Baitrock Ica, Menzel *Pobuda felv.*

három szetben szenvedett vereséget az igen jól játszó Frenz-től.

Megemlítésre méltóan küzdött a fiatal Bánó Lehel, aki a cseh bajnok Menzeltől majdnem egy szetet nyert és csak nagy küzdelem után adta meg magát 6:4, 9:7-re.

A férfipáros egyik elődöntője csak elkeseredett küzdelem után végződött. Heine—Frenz pár már két szetet vesztett egy nyert szet ellen Malacek—Sada párral szemben, amikor a német pár teljes tudását kellett alkalmazni, hogy öt szetben győzedelmeskedhessen. A másik elődöntőt Menzel—Rohrer pár szetveszteség nélkül nyeri Fisher—Worm angol-dán kombináció ellen.

A döntőt vasárnap délután játszották. A papirformák szerint Menzel—Rohrer volt a favorit pár. Itt nem is történt meglepetés, mert a

németek egy pillanatig sem tudtak veszélyesek lenni a csehszlovák párra és 7:5, 6:2, 6:4-es eredménnyel nyerte Menzel—Rohrer a bajnokságot.

Ez előtt a mérkőzés előtt Kehrling majdnem 2¼ órás játék után tudta az angol Lee-t 9:7, 6:4, 1:6, 7:9, 8:6-ra megverni. Ez a mérkőzés volt talán az egész verseny legizgalmasabb mérkőzése. Bajnokunk a harmadik kivételével minden szet elején legalább két gémmel vezet, de az angol, amint észrevette, hogy ellenfele kissé is utána enged, máris kiegyenlít, sőt nem egyben a vezetést is megszerzi. Amint a gémek aránya is mutatja, csak a legnagyobb erőfeszítés után tudott a magyar bajnok győzni. Ez a mérkőzés a legjobb tréning volt a döntőre.

Ugyancsak vasárnap játszódott le a női egyes két elődöntője. Hoffmann kisasszony könnyen végzett Fröhlichnével 6:0, 6:2-re, míg Krahwinkel kisasszonynak az első szetben méltó ellenfele volt Miss Colyer, de a másodikban a német bajnoknő biztonsága ellen már nem tudott mit csinálni és 6:4, 6:2-re veszíti a mérkőzést.

Hétfőn került sor a női páros döntőjére, hol a favorit angol pár Mrs. Mac Ilquham, Miss Colyer küzdelem után tudta csak a német Hoffmann, Krahwinkel párt legyőzni. Az első szetet a németek biztosan nyerték s Ilquham asszony a betegségétől elgyöngülve annyira bizonytalan volt, hogy már meglepetéstől lehetett tartani. A csoda azonban, hogy német női páros angol párost legyőzzön, még sem született meg, mert a következő szeteket Colyer bravuros játéka mégis megmentette s így a női páros bajnokság első izben vándorolt Angliába. Megérdemelten. Igazi vérbeli páros játékot a négy hölgy közül csak Colyer játszotta s ez aztán az angol pár javára billentette a mérleget.

A női egyes döntője a két német vendégünk között folyt le s a biztosabb Krahwinkel győzött a nagyobb tehetség, Hoffmann ellen.

Krahwinkel gyönyörű hosszú ütéseit gyakran megtapsolta a közönség s játéka, bár még mindig a régi német iskolát mutatja be, mégis fejlődés az eddigi itt járt német hölgyek játékával szemben. Frl. Hoffmann őstehetség. A leggyönyörűbb ütéseket variálja, de nem elég labdabiztos s valahogyan hiányzik belőle a küzdő szellem.

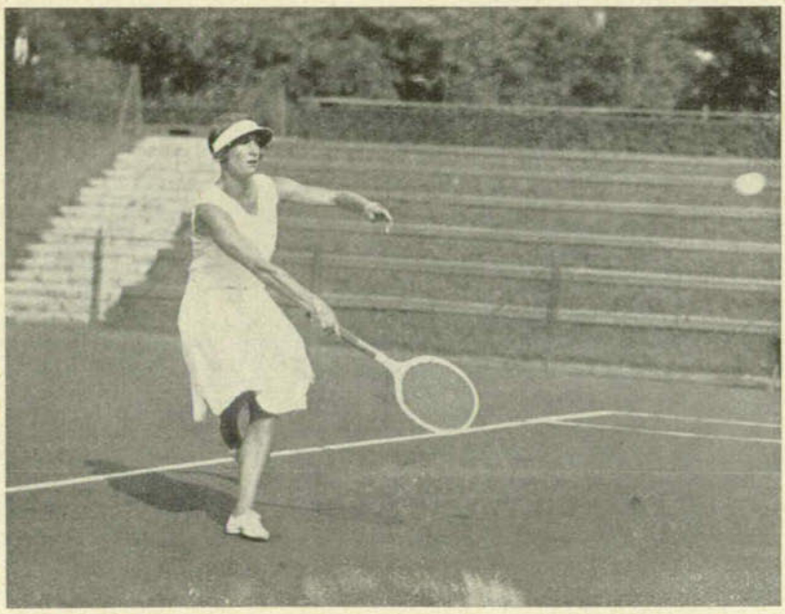

Colyer leütésének utolsó pillanata *Pobuda felv*

A vegyespáros bajnokság elődöntői egyidőben folytak le s a Menzel—Gönczné kombináció óriási meglepetést keltve megverte a favorit Lee—Colyer párost. Menzel ebben a mérkőzésben utolérhetetlen volt. Játéka a legnagyobb élmény volt ezen a verseny keretén belül. Hihetetlen érzékkel játszva, mindig a kellő helyen volt s néha úgy nézett ki, mintha egyedül lett volna a pályán.

Az angol párt meglepte Menzel szédületes játéka s így hiába nyerik a második szettet 6:3-ra s vezetnek a harmadikban, Menzel ellen nem tudnak kellő fegyvert harcba bocsátani s verve maradnak.

A másik elődöntőt Kehrling—Schréderné nyerik 7:5, 6:4 arányban Frenz—Krahwinkel

ellen. Az első szettben a németek már 5:3-ra vezettek, de Kehrling jobb páros játéka a magyar pár győzelmét biztosítja.

Hétfőn délelőtt folyt le a férfi egyes elődöntője, melyet Menzel 6:4, 6:0, 6:0 arányban nyert meg Frenz ellen egy botrányokkal fűszerezett meccs keretében.

Kedden délután 3 órakor meleg, de kissé szeles időben állott fel a két finálista a döntőre, Kehrling és Menzel. Kehrling jó kondicióban volt s a tizenharmadik bajnoksága mellett a revánsvágy is fűtötte, hogy az idei harmadik legyőzőjén is revánsot vegyen. Menzel is bizott magában. A játék úgy is kezdődött, mert a

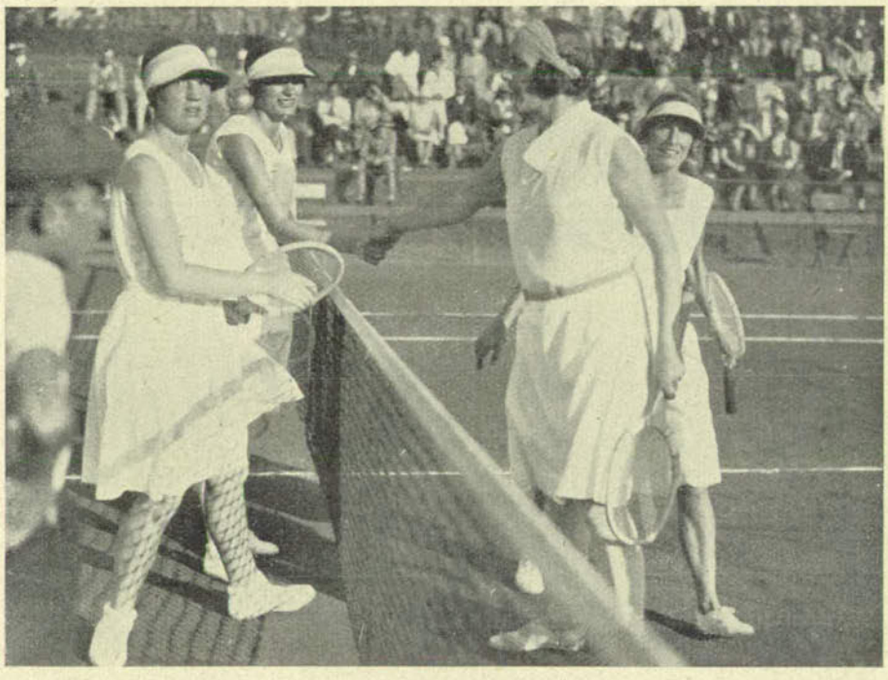

Női páros döntő után. Hoffmann, Krahwinkel, Illquhan és Colyer Pobuda felv.

csehnémet 2:0-ra, majd 5:3-ra vezetett s három szettlabdája volt. Kehrling azonban hihetetlen akaraterővel feküdt a játékba s négy gémet egymás után nyerve, 7:5-re nyeri az első szettet. A másodikban Kehrling vezet 4:3-ra, de könnyelmű labdája az ellenfelét hozza frontba, kinek néhány sikerült bombája neki hozza meg a szettet. A harmadik szett elején Menzel már láthatólag fáradt s így puha labdákkal kísérletezik, egyrészt, hogy pihenjen, másrészt, hogy Kehrlinget kihozza az ütésből. Ez azonban nem sikerül neki, mert bajnokunk irgalmatlanul kergeti az egyik sarokból a másikba s hamarosan már 5:1-re vezet. Menzel látva, hogy a szett menthetetlen, merész ütésekkel kezd operálni s így szerez is két gémet, de aztán végleg elfáradva 6:3-ra kénytelen átengedni a szettet.

A tíz perc pihenő elején bocsánatot kérve, feladja a mérkőzést, mert nem tudná megnyerni úgy sem s így inkább a vegyespárost igyekszik megnyerni.

Félóra pihenő után a vegyespános döntőre kerül a sor s ezt aztán egyrészt Menzel újabb ragyogó játéka, másrészt Schréderné gyengébb formája csakugyan Menzeléknek biztosítja.

Kehrling—Schréderné csak a második szettben tudtak fölénybe kerülni, de a végső győzelmet a momentán jobbik pártól nem tudták elhódítani.

A mérleg ezek szerint ránk nézve, magyarokra, elég szomorú. Kehrling az egyetlen ragyogó pont s sajnos a fiatalok még nem értek meg egészen az ilyen konkurrenciára. Mindenesetre Krepuska és Bánó szereplése a biztos fejlődést mutatja. Ha így haladnak tovább, a bajnokságok itthon is megfelelő gazdára fognak találni.

Pontozás alapján (első hely 5 pont, második 3, harmadik 1) a következő képet nyerjük: I. Németország 16 pont. II. Csehország 13½ pont. III. Magyarország 11½ pont. IV. Anglia 8 pont.

A férfiak közül extraklasszist képviselt Kehrling és Menzel. Lee a vártnál többet nyujtott, míg Artens és Hughes csalódást keltettek. A többiek még nem értek fel a legelső klasszis-

hoz s közülök Frenz volt az, aki leginkább lett volna hivatva meglepetést csinálni.

A hölgyek küzdelmét Mac Ilquham asszony betegsége előre eldöntötte a németek javára. Hölgyjátékosaink nivója, sajnos, még nem üti meg a nemzetközi klasszist.

A páros játékokban különösen Menzel és a hölgyek közül Colyer játéka mutatott egészen kiválót. Menzel a fiatal Kehrling páros játékát juttatta eszünkbe, míg Colyer játéka egészen új, különös élmény volt számunkra.

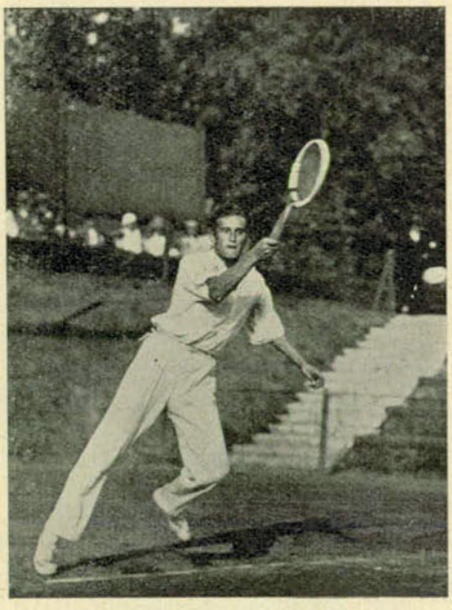

Menzel cseh-német a férfi egyes bajnokság 2. helyezettje

A közönség, nem tudni miért, nem mutatta a várt érdeklődést. A mutatott játékok s a soha Magyarországon nem látott mezőnyök nagyobb érdeklődést érdemeltek volna. Okát adni a közönség részvétlenségének adni nem tudjuk s hálásak volnánk, ha a közönség köréből egyesek megírnák szerkesztőségünknek, hogy mi az oka a feltünő csekély érdeklődésnek.

A verseny rendezése, eltekintve egy délelőtti zökkenőtől, mikor is a versenyvezető más elfoglaltsága miatt nem lehetett a versenyen, kifogástalan volt. Senki sem panaszkodott, hogy túl játszatják s mégis hihetetlen gyorsan lepergett a küzdelem, pedig ehhez hasonló mezőnyök Magyarországon még nem voltak.

A rendezőség, helyettes szerkesztőnkkel az élén, hatalmas munkát végzett s azt hisszük, hogy mindenki megelégedésére vezette le a nehéz versenyt. Munkatársai nevei közül a nyilvánosságra kivánkozik Halter Béla, Jankó József, Károlyi József, valamint Kaposi Prilisauer Zoltán neve.

A versenyzők elhelyezése a Margitszigeten szerencsés ötletnek bizonyult, kár, hogy a szigeti szálloda nem felel meg az európai igényeknek. A felsőszigeti étterem azonban mindenki megelégedését kiérdemelte.

A díjakat fényes bankett keretében Kelemen Aurélné osztotta ki, aki férjével együtt hathatósan segédkezett a rendezőségnek, hogy külföldi vendégeink jól érezzék magukat Pesten.

Részletes eredmények:

Férfi egyes. Előmérkőzés: Fischer w. o.; Aschner K.—br. Liptay 6:3, 6:2; gr. Zichy—Márffy 6:1, 8:6; dr. Hegyessy—Károlyi 6:1, 6:3; Fisher w. o.; Hughes w. o.; dr. Bayer—Unkovszki; Dresdner—Vajda 6:4, 6:1; Zauralek—Halter 6:3, 6:1; Worm w. o.

Első forduló: Kehrling—Hecht 3:6, 6:2, 6:2; dr. Csermák—Arató 6:1, 11:9; Gottesmann—Albrecht 6:3, 3:6, 6:0; Zerlendi—Nagy 6:2, 6:2; Heine—Tripanis 6:0, 6:3; Kirchmayr—Balás 6:1, 6:4; Weiner—Rácz w. o.; Rohrer—dr. Jacobi 6:1, 7:5; Lee—dr. Luppu 4:6, 6:4, w. o.; Bolzano—Aschner P. 5:7, 6:1, 6:3; dr. Pétery—br. Vay w. o.; Malacek—Zsoldos w. o.; Artens—Bánó Gy. w. o.; Fisher—dr. Kiss 6:3, 6:4; Aschner K.—gr. Zichy 4:6, 6:4, 6:4; Fischer—dr. Hegyessy 6:1, 6:2; Hughes—dr. Bayer 6:2, 6:2; Zauralek—Dresdner 6:0, 6:1; Worm—Szombathelyi 6:0, 6:0; Takáts—Radicke 6:0, 6:2; Frenz—Minder 6:1, 10:8; Granguillotti—Silbersdorf 7:5, 6:4; dr. Darvai—Fehér w. o.; Sada—br. Tessier 6:2, 6:1; Dörner—Kelemen w. o.; Leiner—Hardy Dréher 6:2, 6:1; Bánó Lehel—Faragó w. o.; Váradi-Szabó—Xydias 6:3, 1:6, 6:1; Schäffer—Laczay 6:3, 6:3; Krepuska—Hertelendy 6:3, 6:2; Fekete w. o.; Menzel—Vásárhelyi 6:4, 6:3.

Második forduló: Kehrling—dr. Csermák 6:3, 6:4; Zerlendi—Gottesmann 6:2, 6:4; Heine—Kirchmayr 6:3, 2:6, 6:4; Rohrer—Weiner 6:4, 6:1; Lee—Bolzano 6:1, 6:8, 6:1; Malacek—dr. Pétery 6:3, 6:2; Artens—Fisher 8:6, 6:4; Fischer—Aschner K. 6:0, 8:6; Hughes—Zauralek 3:6, 6:1, 7:5; Worm—Takáts 6:3, 6:4; Frenz—Granguillotti 6:4, 8:6; Sada—dr. Darvai 6:1, 7:9, 6:0; Dörner—Leiner 6:3, 6:3; Bánó L.—Váradi-

Racketjavító műhely
Tenniszcikkek szaküzlete
Maurer István
Teréz-körút 7. (Andrássy-út sarok)
Telefon: Lipót 981—94

Szabó 6:1, 6:2; Krepuska—Schäffer 6:1, 3:6, 6:1; Menzel—Fekete w. o.

Harmadik forduló: Kehrling—Zerlendi 6:3, 6:1; Rohrer—Heine 6:0, 6:1; Lee—Malacek 4:6, 6:3, 6:3; Artens—Fischer 7:5, 3:6, 6:4; Worm—Hughes 6:4, 6:2; Frenz—Sada 6:2, 8:6; Bánó—Dörner 6:1, 6:4; Menzel—Krepuska 6:4, 6:4.

Negyedik forduló: Kehrling—Rohrer 6:4, 6:4; Lee—Artens 6:1, 6:3; Frenz—Worm 6:1, 3:6, 6:3; Menzel—Bánó 6:4, 9:7.

Elődöntő: Kehrling—Lee 9:7, 6:4, 1:6, 7:9, 8:6; Menzel—Frenz 6:4, 6:0, 6:0.

Döntő: Kehrling—Menzel 7:5, 4:6, 6:3, w. o.

Női egyes. Előmérkőzések: Deutsch w. o.; Nagy D.—Kühne 6:1, 6:0; Hoffmann—Gözsi 6:1, 6:1; Colyer—Halászné 6:0, 6:2; Gönczné—Méray-Horváth 6:3, 6:0; Paksyné—Békéssy w. o.

Első forduló: Bottkáné—Illuqham w. o.; Pleplár—Nagy Dezsöné 9:7, 6:2; Huberné—Schréger L. w. o.; Fröhlichné—Wawarthree 6:3, w. o.; Baumgarten—Rohrerné 6:3, 6:2; Brandenburgné—Récsey w. o.; Deutsch—Wienerné 9:7, 6:2; Hoffmann—Nagy 6:2, 6:4; Colyer—Gönczné 6:3, 6:4; Paksyné—Csonthné 6:0, 6:0; Beöthy—Kubicekné 6:1, 6:2; Kánitz—Plejerova w. o.; dr. Schréderné—Tihanyiné 6:3, 6:0; Lates—Zizovits 1:6, 6:4, 6:3; Bozsikné—Sárkány w. o.; Krahwinkel—Vargáné 6:4, 6:1.

Második forduló: Bottkáné—Pleplár 6:3, 6:2; Fröhlichné—Huberné 6:1, 6:2; Baumgarten—Brandenburgné 6:0, 6:2; Hoffmann—Deutsch 6:3, 6:1; Colyer—Paksyné 6:4, 7:5; Kánitz—Beöthy 4:6, 6:1, 6:2; dr. Schréderné—Lates 6:3, 6:4; Krahwinkel—Bozsikné 6:0, 6:0.

Harmadik forduló: Fröhlichné—Bottkáné 6:2, 6:1; Hoffmann—Baumgarten 6:2, 6:3; Colyer—Kánitz 6:2, 6:0; Krahwinkel—dr. Schréderné 6:4, 6:1.

Elődöntő: Hoffmann—Fröhlichné 6:0, 6:2; Krahwinkel—Colyer 6:4, 6:2.

Döntő: Krahwinkel—Hoffmann 6:4, 6:1.

Férfi páros. Előmérkőzés: Zauralek, Hecht—dr. Csermák, Vay w. o.; Hughes, Lee—br. Tessier, Fehér w. o.; Fischer, Worm—Vásárhelyi, Károlyi 6:0, 6:0; dr. Jacobi, Bánó—Faragó, Nagy 6:2, 6:0.

Első forduló: Kehrling, dr. Pétery w. o.; Silbersdorf, dr. Hegyessy—Zerlendi, Granguillotti 6:1, 8:6; Fisher, Kelemen—Aschner K., Szombathelyi 6:3, 6:1; Heine, Frenz—Xydias, Tripanis 6:0, 7:5; Hardy, br. Liptay—Minder, Laczay 6:3, 3:6, 6:3; Artens, Bolzano—Hertelendy, Bánó Gy. w. o.; Hughes, Lee—Zauralek, Hecht 6:1, 8:6; Fischer, Worm—dr. Jacobi, Bánó 6:2, 6:0; Takáts, Kirchmayr—dr. Csermák, Dresdner 6:0, 10:8; Váradi-Szabó, Halter—Albrecht, és partnere 2:6, 6:4, 6:4; Dörner, Krepuska—Gottesmann, Vajda 8:6, 7:5; Schäffer, Balás—gr. Zichy, Márffy 6:4, 7:5; Arató, Radicke—dr. Darvai, Vigh 6:1, 6:2; Aschner, Leiner—Rácz, Zsoldos w. o.; Menzel, Rohrer—Herzum, Rónai 6:3, 11:9.

Második forduló: Kehrling, dr. Pétery—Silbersdorf dr. Hegyessy 6:3, 6:0; Malacek, Sada—Fisher, Kelemen 6:1, 6:2; Heine, Frenz—Hardy, br. Liptay 6:0, 6:1; Artens, Bolzano—Lee, Hughes 6:3, 6:4; Fischer, Worm—Takáts, Kirchmayr 3:6, 6:2, 6:2; Dörner, Krepuska—Váradi-Szabó, Halter 6:3, 7:5; Schäffer, Balás—Arató, Radicke 6:3, 6:1; Menzel, Rohrer—Aschner, Leiner 8:6, 6:2.

Harmadik forduló: Malacek, Sada—Kehrling, dr. Pétery 2:6, 6:1, 7:5; Heine, Frenz—Artens, Bolzano

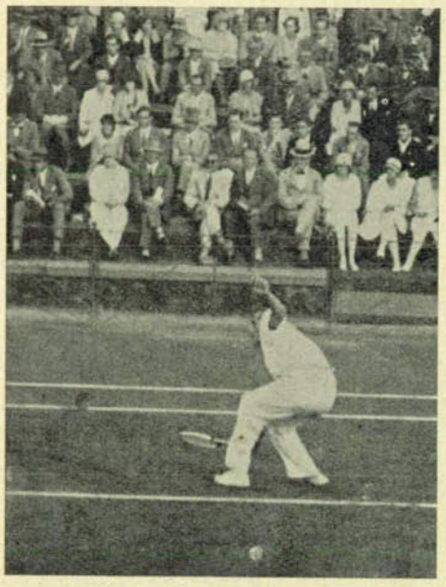

Menzel tipikus mozdulata

9:11, 7:5, 6:3; Fischer, Worm—Dörner, Krepuska 1:6, 6:1, 6:4; Menzel, Rohrer—Schäffer, Balás 6:2, 9:7.

Elődöntő: Heine, Frenz—Malacek, Sada 4:6, 9:7, 3:6, 6:3, 6:1; Menzel, Rohrer—Fischer, Worm 7:5, 6:2, 6:4.

Döntő: Menzel, Rohrer—Heine, Frenz 7:5, 6:2, 6:4.

Vegyes páros. Előmérkőzés: Artens, Deutsch—dr. Darvay, Bottkáné 6:1, 6:1; Silbersdorf, Halászné—dr. Csermák, Pleplár 6:3, 1:6, 6:1; Heine, Hoffmann w. o.; Frenz, Krahwinkel w. o.; Bolzano, Békéssy 6:1, 6:3; Fisher, Paksyné—Balás Huberné 6:3, 6:4.

Első forduló: Lee, Colyer—Bánó L., Wienerné 6:3, 6:0; Schäffer, Tihanyiné—Zauralek, Récsey 7:5, 6:1; Fischer, Lates—Albrecht, Wawarthree 6:1, 6:2; Zerlendi, Brandenburgné—Malacek, Récsey w. o.; Menzel, Gönczné—Szombathelyi, Vargáné 7:9, 6:3, 6:2;

Sport és tenniszcikkek BÁRDNÁL
IV., Kossuth Lajos-utca 4. sz.
Telefon: 891—03, 892—10.

Artens, Deutsch—Aschner, Baumgarten 6:3, 6:4; Heine, Hoffmann—Silbersdorf, Halászné 6:2, 6:2; Frenz, Krahwinkel—Bolzano, Békéssy 6:2, 6:1; Fisher, Paksyné—Hecht, Kubicekné 6:0, 6:0; Hughes, Méray-Horváth—Gottesmann, Nagyné 6:1, 6:3; Weiner, Bozsikné—Hughes, Illquham w. o.; Dörner, Zizovits—Sada, Fröhlich 6:3, 4:6, 7:5; Granguillotti, Sárkány—Herzum, Baloghné 7:5, 6:3; Rohrer és neje—Tripanis, Beöthy 6:3, 6:0; Kehrling, dr. Schréderné w. o.

Második forduló: Lee, Colyer—Schäffer, Tihanyiné 6:3, 6:2; Zerlendi, Brandenburgné—Fischer, Lates 6:2, 6:2; Menzel, Gönczné—Krepuska, Csonthné 6:1, 6:3; Heine, Hoffmann—Artens, Deutsch 6:3, 6:4; Frenz, Krahwinkel—Fisher, Paksyné 6:2, 6:1; Hughes, Méray-Horváth—Weiner, Bozsikné 3:6, 6:2, 6:0; Dörner, Zizovits—Granguillotti, Sárkány 6:3, 6:2; Kehrling, dr. Schréderné—Rohrer és neje 6:1, 6:2.

Harmadik forduló: Lee, Colyer—Zerlendi, Brandenburgné 6:3, 6:1; Menzel, Gönczné—Heine, Hoffmann 6:3, 6:2; Frenz, Krahwinkel—Hughes, Méray-Horváth 7:5, 7:5; Kehrling, dr. Schréderné—Dörner, Zizovits 6:1, 6:2.

Elődöntő: Menzel, Gönczné—Lee, Colyer 6:3, 0:6, 7:5; Kehrling, dr. Schréderné—Frenz, Krahwinkel 7:5, 6:4.

Döntő: Menzel, Gönczné—Kehrling, dr. Schréderné 6:4, 2:6, 6:1.

Női páros. Elömérkőzés: Lates, Bozsikné—Nagy D., Pleplár w. o.; Deutsch, Rohrerné—Méray-Horváth, Beöthy 6:3, 6:1; dr. Schréderné, Paksyné—Récsey-növérek 6:1, 6:4; Baumgarten, Wienerné—Nagyfejeőné, Nemesné 6:1, 6:0.

Első forduló: Illquham, Colyer—Tihanyiné, Huberné 6:3, 6:2; Fröhlichné, Gönczné—Wawarthree, Kühn 6:1, 6:4; Deutsch, Rohrerné—Lates, Bozsikné 3:6, 6:3, 6:4; dr. Schréderné, Paksyné—Baumgarten, Wienerné 6:3, 6:4; Brandenburgné, Halászné—Fröhlich, Kubicekné 6:0, 6:0; Zizovits, Vargháné—Nagyné, Bottkáné 7:5, 6:2; Hoffmann, Krahwinkel w. o.

Második forduló: Illquham, Colyer—Csonthné, Pleplár 6:3, 6:2; Deutsch, Rohrerné 6:3, 3:6, 6:3; dr. Schréderné, Paksyné—Brandenburgné, Halászné 6:2, 6:0; Hoffmann, Krahwinkel—Zizovits, Varghánné 6:3, 6:4.

Elődöntő: Illquham, Colyer—Deutsch, Rohrerné 6:3, 6:4; Hoffmann, Krahwinkel—dr. Schréderné, Paksyné 6:2, 6:4.

Döntő: Illquham, Colyer—Hoffmann, Krahwinkel 3:6, 6:2, 6:4.

Hirdessen a

Tennisz és Golfban!

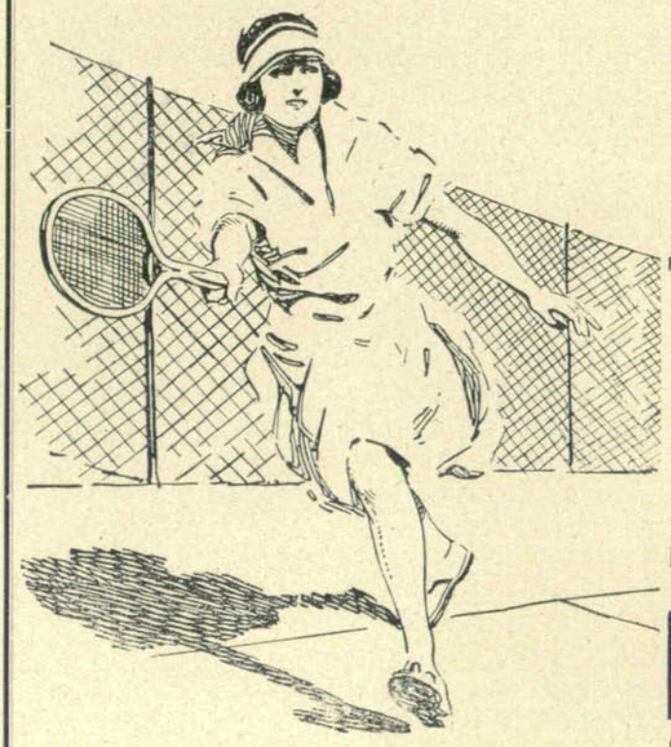

Tennis és a Lux

Minden darab, amit a tennishez hord, otthon a LUX-ban biztosan és egyszerüen mosható. — LUX a legfinomabb szálu anyagnak és a legérzékenyebb színnek sem árt, sőt ellenkezőleg megőrzi a holmi szépségét és tartósságát.

LUX mindenhez, amit sajátmaga mos!

LUX

Csak egy van — a kék dobozban!

Angol-magyar válogatott tennisz mérkőzés.

Davis Cup csapatunk dicsőséges szereplése révén az idén tavasszal egyszer már megütköztünk Anglia csapatával s akkor hősi küzdelemben 3:2 arányban kikaptunk. A Tennisz Szövetség még az angol-magyar Davis Cup meccs előtt lekötött egy országok közötti mérkőzést s így jutottunk egy év alatt két angol-magyar mérkőzéshez. A két mérkőzés azonban alapjában véve nagyon különbözött egymástól. A Davis-Cupban csak férfiak szerepeltek, míg most az angol hölgyeket is láthattuk, kiknek játékában még sohasem gyönyörködhetett a magyar közönség.

Női páros mérkőzésem Gönczné, Colyer, Schréderné, Illquham

A mérkőzést 5:3 arányban elveszítettük s az eredmény elég hízelgő ránk nézve, mert a szigetország tenniszezői a női tennisz ottani nagy fejlettsége révén, eleve az összes női számok győzteseinek tekinthetők.

Az angol csapat Hughes, Lee, Mrs. Mac Illquham és Miss Colyer-ből állott. Hughes régi vendégünk, míg a többiek most jöttek először Budapestre, hol a Gellért-szállóban lakva, azt hisszük, hogy igen jól érezték magukat.

A mérkőzés első napján Colyer kisasszony kezdte meg a játékot Baumgarten ellen. Győzött 6:3, 6:2-re. Mi talán még sohasem láttunk ilyen szép, változatos női tenniszt. A fürge, csupa izom angol leány, fiúkat megszégyenítő fürgeséggel szökelt a pályán s másodpercek alatt a hálónál teremve smesselt, volézott, úgy, hogy Budapesten ilyent még sohasem láttak. Meg is szerette a közönség s a kis Colyer egyszerre kedvenc lett. Baumgarten nagyon jó volt s feltűnő sokat fejlődött a szezon alatt s játéka alapján jobb eredményt érdemelt volna, mint 6:3, 6:2.

Kehrling, Ashner—Lee, Hughes mérkőzést 2:6, 8:6, 6:2 arányban megnyertük s így a mérkőzés állása 1:1 lett. Davis-Cup párosunk Artens—Matejka, Kozeluh—Malacek s most Lee, Hughes párok legyőzésével igen nagy eredményt ért el s szereplésük biztató a jövőre nézve.

Kehrling jobb volt, mint az utolsó időben láttuk s Aschner pedig nagy fejlődésről tett tanubizonyságot. A hálónál gyors, bátor, jó szeme van s helyezett labdái legelsőrangúak. A szerviz és ritön is javult, de itt még sokat kell javulnia. Az angol párból Hughes magaslott ki. Lee a munka nagyobb részét átengedte partnerének.

A Colyer—Lee elleni vegyespárost Kehrling—Schréderné biztató kezdet után 3:6, 6:3, 6:2-re veszítik el. A német bajnokságokon diadalmasan szereplő, még addig veretlen angol kombináció nem bizonyult olyan félelmetesnek, mint amilyennek képzeltük őket s bizony a magyar pár több szerencsével s jobb formában

meg is verhette volna őket. A biztató első szett után azonban mind Kehrling, mind Schréderné ki-kihagyott, úgy, hogy a fürge angol pár meg tudta szerezni a győzelmet. Lee nem olyan klasszisú páros játékos, hogy a párjával világklasszis lehessen. Colyer sokkal jobb volt, mint partnere s sokszor maga irányította a játékot saját akarata szerint s ez nem valami jó fényt vet a magyar párra.

A második nap Illquham Colyer női párosban verik meg Schréderné—Gönczné kombinációt 6:2, 7:5-re. A második szettben már a mi hölgyeink is elfogadható páros játékot produ-

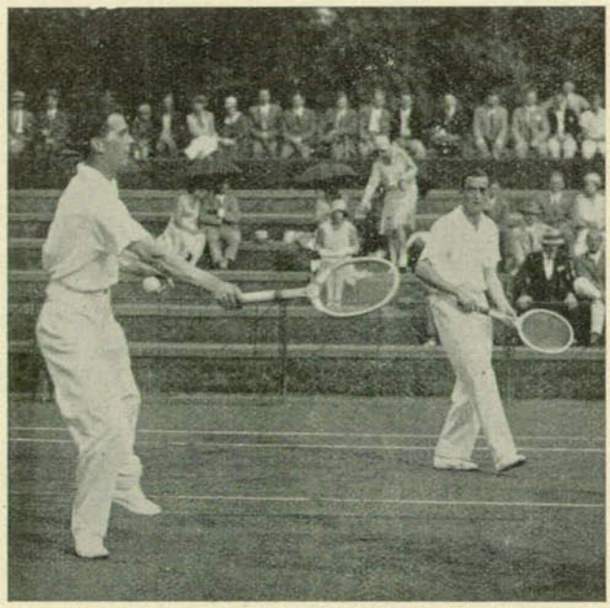

Hughes és Lee

kálva méltó ellenfeleik voltak a kitűnő angol párnak. Illquham bomba-szervizeivel, míg Colyer leütéseivel tünt fel.

Kehrling a következő számban aztán újra szédületes formát mutatva, egyszerűen lelépte Hughest 6:1, 6:0-ra. Kehrling úgy játszott, hogy ellenfele egyáltalában ütésbe sem tudott jönni. Hughest ilyen vereség az idén még nem érte s Kehrling eredménye azt mutatja, hogy ő feltétlenül jobb, mint a szigetország tenniszezői. Bajnokunk különösen helyezett s bomba-ritönjeivel új oldaláról mutatkozott be.

Lee—Takáts 5;7, 8:6, 6:3. Takáts kitűnő volt s a vele úgyszólván ugyanazt a stílust játszó angollal óriási küzdelmet vívott s ha csak egy kis szerencséje lett volna, szettveszteség nélkül győzött volna, öregbítve idei szép sikereit. A második szettben 6:5-re vezetve, már-már győztesnek látszott, mikor is az iramot nem jól birva, kénytelen a győzelmet az angolnak átengedni.

Mac Illquham—Schréderné meccs 6:1, 6:3 arányban végződött. A magas, erős angol sportlady majdnem olyan fölényben volt, mint Kehrling Hughes-sel szemben. Hihetetlen erős szervizei s bámulatosan hosszú vorhand dreivja megérthetővé teszi, hogy Alverest megverte. Hasonló erős, kemény női játékot még szintén nem láttunk Pesten. Schréderné nem tudott ellenfél lenni, hisz ellenfele olyan hosszú labdákat adott, amilyeneket Schréderné még férfiaktól is ritkán kap s így az angol hölgy játéka természetesen megzavarta.

Hétfőn került volna sorra a második vegyes páros Hughes, Mac Illquham és Krepuska, Paksyné között, de az angolok lemondták a mérkőzést Illquham betegsége miatt s így a végeredmény 5:3 lett Anglia javára.

A szövetségnek mindenesetre nagy hálával tartozunk a mérkőzés megrendezéséért, mert így alkalmunk volt két kiváló, különböző stílusú hölgy játékát látni, kik mindegyike a maga nemében egészen elsőrangúan játszik s reméljük, hogy játékuk serkentőleg fog hatni a gyenge magyar női tenniszre.

Néhány szó a Sporthirlapoknak

A Sporthirlap szeptember 12-iki számában „Tenniszsportunk szomorú dekadenciáját mutatta a bajnoki verseny" cimen kitűnő ujságíró társunk, Beck István irt egy közleményt. A tennisz sport iránti igaz szeretet iratta vele a cikket s közleményének tendenciája teljesen helyes és elfogadható, sőt nagyon megszivlelendő, azonban egyes adatait meg kell hogy cáfoljuk, mert feladatunk a közönségnek pontos és helyes informálása.

Menzelről azt irja, hogy Kozeluh, Macenauer és Rohrer legalább olyan jó, mint ő. Ez téves, mert Menzel ma kimagaslóan a legjobb cseh-német játékos, aki Kozeluhnál sokkal jobb, mert Kozeluh nem is folytat rendszeres traininget, Macenauer soha sem érte el Menzel klasszisát s most már egyáltalában nem játszik. Rohrer szintén egy klasszissal marad mögötte. Ne felejtsük el, hogy csak Cochet tudta Menzelt a tavaszi berlini versenyen megverni.

Lee nem nevezhető angliai másodklasszisnak. Ime wimbledoni eredményei: Lee győz Alan Brown ellen 6:4, 6:1, 7:5; Lee győz Ohta ellen 5:7, 6:4, 6:4, 7:5-re s csak a Gregoryt is verő Landry ellen kap ki 5:7, 4:6, 6:4, 6:4, 6:3-ra. Az, hogy nem volt a Davis-Cup csapat tagja, nem jelent semmit, mert hisz Hughes tagja volt s mégis Lee a jobb kettejük között.

Frenz sem marad el az első német klasszistól, hisz a tavaszi berlini próbaverseny a spanyol Davis-Cup előtt egyenrangúnak bizonyult Moldenhauerrel és Prennel, hogy a válogatás nem rá esett, arról nem tehet. Worm Petterson professzionistává nyilvánítása óta Ulrichhal együtt a legjobb dán játékos. Henrikssen és Rasmussen csak másodklasszis.

Tapasztalatok oktatás közben

Irta: **Göncz Lajos**

Mielőtt a backhand ütés technikai kivitelére reátérnék, az ütőtartás fontos kérdéséhez kell mindenekelőtt hozzászólnom. Két ellentétes vélemény vitatja itt az igazát, mikor az egyik a változatlan, a másik az átváltott ütőtartást tartja jobbnak. Természetesen mindenki azt, amelyikkel maga is játszik. Ma már a változatlan ütőtartásra esküvők tábora, a modern tennisz követelményei folytán mindjobban fogy. Egyetlen előnyét csupán egy forhandre következő fogás változtatás nélkül üthető backhand jelenti, hogy tényleg minimális az elcsúszott, vagy rosszul megfogott ütő miatt elhibázott ütés veszélye. Ezen az egy előnyön kívül csupán hátrányait ismerem: nehezen tanulható, mert természetellenes és ezáltal csak igen hosszú gyakorlás után érezhető, nehézkes és fárasztó, mert lendületünk legnagyobb erőforrását, könyökünket lemerevíti és ezáltal, úgyszólván kikapcsolja. Nem lehet ily fogással modern értelemben sem vollayozni, sem leütni, sem choppolni, csupán nagy nyögések kíséretében az alapvonalon dreivelni. A kivitelhez elég tekintélyes fizikai erő és e mellett trenirozott, acélos csukló szükséges. Igen nagy hibának tartom emiatt, ha nő igyekszik így megtanulni ütni. Ezek a kísérletek kivétel nélkül mind csődöt mondanak, mert a nőknél hiányzik az erő az ütő lapátjának teljes áthúzásához, e nélkül pedig az eredmény csupán szánalmas nyesegetés lesz. Sajnos, a mi női gárdánk backhandje, kevés kivétellel, bizony ebben a hibában leledzik. Nem okolhatók azonban e tényért a kiváló magyar trénerek, akiknek a hozzáértésük állandóan fejlődik, stílusuk pedig modern és kifogástalan. Inkább okolható emiatt egy végzetes balhiedelem, mely összetéveszti a lelkiismeretes trénert egy gyorstalpaló suszterrel. Mert mi is nálunk a helyzet? A trénerek a Clubbokban csupán a legjobbakkal foglalkoznak, kik mindnyájan szépen ranglistázva vannak, először a szövetség, azután a Club, azután a város, esetleg a kerület által. Az a numeró — mondjuk 28, vagy 36 — a büszkeség, az ambició netovábbja. Ha már most az a lelkiismeretes tréner, egy rossz, fejlődésképtelen ütés helyett a jót akarja megtanítani, akkor nem csak a trénernek, de a tanítványnak is tudnia kell, hogy az áttanulás első idejében se az új, se a régi ütés nem fog menni, de még következőleg is, ha már tréningben — különösen a felügyeletet szigorúan vevő oktatónkkal gyakorolva — jól is ütünk, versenyben csak hosszas és szorgalmas gyakorlás után tudunk valami újat hasznosítani. Magyarán mondva az áttanulás erős elhatározást, feltétlen kitartást követel és az ideiglenes visszaesésnek a biztos tudatával kell birnia. Az a numeró 28 ne panaszkodjon, ne siránkozzon és okolja trénerét, ha az áttanulás és új beidegzés ideje alatt numeró 29 elpüföli, hanem legyen hálás annak a lelkiismeretes trénernek, aki a dolog könnyebb vége helyett a nehezebbet és a jelenlegi felfogás mellett a hálátlanabbat választotta.

Az amerikai Johnsson a világ tíz legjobbja között volt, mikor a backhandjét áttanulta. Két idényen keresztül mindenkitől kikapott, hogy azután rögtön a világ másodikjává küzdhesse fel magát.

Serlegek és tiszteletdijak dúsan felszerelt raktára. Sportkörökben országosan elismert arany- és ezüstművesnél

TOCH MANÓ

Budapest, IV., Városház-utca 16.

(Saját műhely) Egyesületek kedvezményben részesülnek.

Dreher-Mauls

CSOKOLÁDÉ

Játék közben egy darab

Dreher-Mauls

kesernyés dessert csokoládé a legjobb éhségcsillapító

!

A trencsénteplici IV. nemzetközi verseny

Augusztus 26-ától 31-éig rendezte a trencsénteplici fürdőigazgatóság immár negyedik nemzetközi tenniszversenyét, melyen lebonyolításra kerültek: nyugatszlovenszkó férfi egyes, női egyes, vegyes páros és férfi páros bajnokságai, valamint a fürdőigazgatóság vándordíjáért kiírt férfi egyes bajnokság.

A férfi egyes számban 56, a női egyes számban 48, a férfi páros számban 26, míg a vegyes páros számban 44 nevezés érkezett be.

A nevesebb játékosok közül résztvettek a hölgyek közül: Deutschné, Perhácsné, Korotvicskáné és Tollárné asszonyok, továbbá Sejn, Merhaut és Kozeluh kisasszonyok; a férfiak közül ott voltak: Kozeluh János, a csehszlovák bajnok, Menzel, Artens, dr. Luppu, Zaoralek, dr. Novotny, Nedbálek és vagy 10 igen jó középjátékos. Sajnos, a budapestieket nélkülözni kellett, mert úgy látszik, egyéb versenyeken voltak lekötve. Igen ajánlatos volna, ha a magyarországi jobb klasszisú játékosok a jövőben favorizálnák a trencsénteplitzi versenyeket, mert itt alkalmuk nyílna a modern klasszist képviselő cseh játékosokkal mérkőzniök, ami a fejlődésre kétségkívül előnyösen hatna.

A fontosabb mérkőzéseket itt közöljük.

Férfi egyes nyugatszlovenszkó bajnokságáért: Lacina—Papp 7:5, 3:6, 6:4, Dr. Luppu—Kovárovic 2:6, 6:0, 6:3, Artens—Havlicsek 6:1, 6:2, Zaoralek—Krászny 7:5, 6:2, Nedbálek—Danzig 4:6, 6:3, 6:4. Bulla—dr. Rubeska 6:3, 8:6, Zaoralek—Nedbálek 6:1, 6:1, Artens—dr. Luppu 6:3, 6:2, Menzel—Bulla 6:1, 6:2, Kozeluh Artensnek w. o.-t adott s így a döntőbe Artens és Menzel került. Ebben a számban Menzel Artens javára visszalépett s így az eredmény ekként alakult: I. Artens. II. Menzel. III. Kozeluh és Zaoralek.

Női egyes nyugatszlovenszkó bajnokságáért: Deutschné—Munory 6:0, 6:1, Sejn—Holzmann 6:2, 6:2, Merhaut—Nebeszkáné 6:1, 6:1, Kozeluh—Tollárné 6:3, 6:2, Merhaut—Kozeluh 2:6, 6:3, 7:5, (a nap meglepetése, hogy a 18 éves és három éve játszó brünni Merhaut Kozeluh kisasszony felett erős küzdelem után győz), Rubeskáné—Hacker 6:1, 5:7, 6:3, Rubeskáné—Rohácsné 6:4, 6:3, Perhátschné—Deutsch 6:1, 6:3, Perhácsné—Stein Mimi 6:1, 3:6, 6:1, Grauss—dr. Salamonné 3:6, 6:3, 6:1, Korotvicskáné—Grauss 6:0, 6:1 (szép küzdelemben nyeri az igen tehetséges Merhaut az első szettet, de mivel ebben teljes erejét és küzdőképességét kiadta, a másik két szett minden megerőltető játék nélkül Deutschné ölébe hull), Korotvicskáné—Rubeskáné 6:1, 6:2, Deutschné—Korotvicskáné 6:0, 6:1. Végeredmény: I. Deutschné. II. Korotvicskáné. III. Merhaut és Rubeskáné.

Vegyes páros nyugatszlovenszkó bajnok-

ságáért: Munory, Menzel—Arányi, Benda 6:2 scr., Korotvicskáné, Nedbálek—Hacker, Artens 6:2, 0:6, 9:7 (kemény küzdelem), Sejn, dr. Novotny—Grauss, Klein 3:6, 8:6, 9:7, dr. Salamonné, Bulla—Sejn, dr. Novotny 6:4, 6:1, Deutschné, Kozeluh—dr. Salamonné, Bulla 6:1, 6:2, Munory, Menzel—Korotvicskáné, Nedbálek 6:2, 6:3. A döntőbe Deutschné—Kozeluh és a Munory—Menzel pár jutott, ahol a Munory—Menzel pár a Deutschné—Kozeluh párnak a mérkőzést feladta s így a végeredmény: I. Deutschné—Kozeluh. II. Munory—Menzel. III. dr. Salamonné—Bulla és Korotvicskáné—Nedbálek.

Férfi páros nyugatszlovenszkó bajnokságáért: Menzel, Klein—Fessl, Krászny 6:3, 6:2, dr. Novotny, Snevejsz—Krecsán, dr. Wertheimer 6:1, 6:2, Artens, Nedbálek—Tuscany, Kovárovic 6:0, 6:0, Kozeluh, Zaoralek—dr. Luppu, Bulla 6:2, 6:1, Menzel, Klein—dr. Novotny, Snevejsz w. o., Kozeluh, Zaoralek—Artens, Nedbálek 6:3, 6:1, Kozeluh, Zaorálek—Menzel, Klein 6:1, 6:2. Végeredmény: I. Kozeluh—Zaorálek. II. Menzel—Klein. III. Artens—Nedbálek és dr. Novotny—Snevejsz.

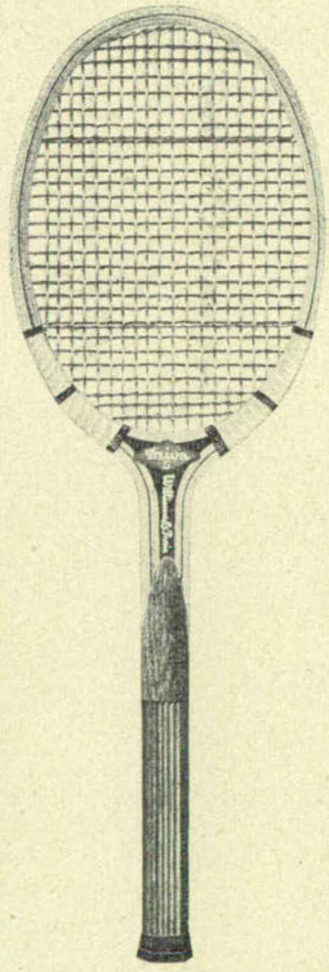

Williams ütők a legjobbak

a világbajnokságot a Davis-Cupot és a legtöbb ország bajnokságát evvel az ütővel nyerték.

Ezt kérje a sportüzletekben!

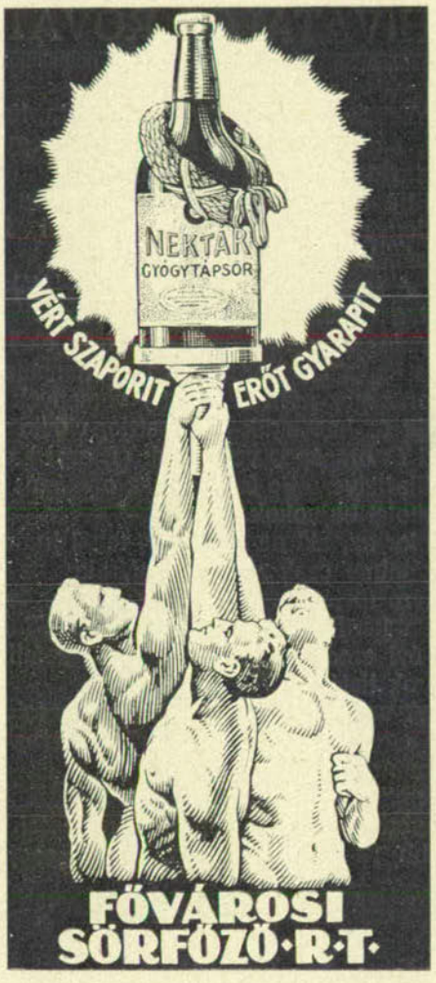

Férfi egyes a fürdőigazgatóság vándordíjáért: Menzel—Drábek 6:4, 6:2, dr. Luppu—dr. Novotny 6:4, 6:4, Nedbálek—Snevejsz 6:2, 6:2, Kozeluh—Krecsán 6:0, 6:1, Menzel—Artens 1:6, 9:7, 6:4 (remek küzdelem, mindvégig izgalmas labdák. Menzel formáját nem tudja kijátszani, míg Artens elsőrendű formában volt). Nedbálek Zaorálek javára, Zaorálek pedig Kozeluh javára scratch-el s a döntőbe Kozeluh és Menzel kerülnek. Tekintettel arra, hogy a játékosoknak el kellett, utazni, így a nagy érdeklődéssel várt Kozeluh—Menzel találkozás a játékosok kölcsönös megállapodásával úgy intéződött el, hogy a mérkőzést a fürdőigazgatóság vándorserlegéért Prágában, a Hainz-emlékverseny alkalmával játsszák le.

A mintaszerű rendezés Zuckermandl Frigyes úr érdeme.

Lapunk

minden hónap 10-én és 25-én

jelenik meg

HIVATALOS ROVAT

1. A szövetség tanácsa elhatározta, hogy az összes, bárminő címen hátralékos tagegyesületeket, tartozásuk pontos feltüntetése mellett, felszólítja tartozásaik záros határidőn belül való kiegyenlítésére, jogaik különbeni felfüggesztésének terhe mellett.

2. A tanács a szenior és junior játékos fogalmát a következőképen szabályozta:

Szenior az országos bajnokság első nyolc helyezettje, a Budapesten rendezett nemzetközi vagy országos nyilt (I. oszt.) versenyek első, második és harmadik helyezettje, vidéki nemzetközi és országos versenyek (I. oszt.) első és második helyezettje és végül az országos junior és főiskolai bajnokok.

Junior az, aki nem szenior, tehát junior versenyszámban csak az indulhat, aki az illető versenyre történt nevezéséig a szenior fogalma alá nem került. A tanács elhatározta, hogy az 1929. évi eredmények alapján összeállítja a szeniorok listáját.

3. A versenydíjazásoknak a nevezési díjakkal és egymás között való arányosítása céljából elhatározta a tanács, hogy

I. nyilt, országos vagy nemzetközi egyes versenyben az első díj értéke a nevezési díjnak legalább 12-szerese legyen, a második díj annak 6-szorosa, a harmadik annak 3-szorosa legyen;

II. páros, junior és handicap versenyeknél az első díj a nevezési díj legalább 10-szerese, a második díj annak 5-szöröse, a harmadik díj annak 2½-szerese legyen.

A második díj értéke nem lehet kevesebb, mint az első díj értékének fele, a harmadik díj értéke pedig az első díj értékének negyede.

Ugyancsak elhatározta a Tanács, hogy 4 nevezés esetén legalább 1 díj, 8 nevezés esetén legalább 2-ik díj, 16 nevezés esetén 3-ik díj (összesen 4), 32 nevezés esetén 4-ik díj (összesen 8 díj) adandó ki.

4. A Tanács a következő új egyesületeket vette fel a szövetség tagjai sorába:

Balatonlellei gyógyfürdő egyesület, Balatonlelle,

Balatonföldvár gyógyfürdő versenyrendező bizottsága,

Duna Football Club, Budapest,

Debreceni vasutas sportegyesület, Debrecen, egy-egy pályával. Ezzel a tagegyesületek száma 109-re emelkedett.

5. Kimondotta a Tanács, hogy a szövetség által rendezett nemzetek közötti versenyeknél kedvezményes clubjegyet csakis az új egyesített szövetségi igazolvány (vasúti, vásárlási és verseenyzői arcképes igazolvány) felmutatói vált-

Hotel
ASTORIA
szálló
Sportemberek kedvelt szállója.
A Magyar Athletikai Club tagjainak téli találkozóhelye.

Tennisz
és egyéb
sportfelszerelési,
ruházati cikkek
a
Magyar
Cserkészek
Sportáruházában
Budapest, IV., Váci-utca 40.
Telefon: Aut. 824—21.

hatnak. Felszólítja a Tanács az összes tagegyleteket, hogy versenyzőik részére ezeket az új igazolványokat váltsák meg. Az igazolványhoz beküldendő 2 pengő és vizitalakú (puha) fénykép a szövetség Főtitkárához.

6. Közöljük a tagegyesületekkel, hogy a Szövetség postatakarékpénztári csekkszámlát nyitott, *melynek száma 53,666.* Mindennemű befizetést erre a számlára kérünk.

7. Felkérjük a versenyt rendezett tagegyleteket, hogy a részletes eredményeket, játékosaiknak az erőlistába való megfelelő beállíthatása végett sürgősen küldjék be.

8. Hátralevő versenyek terminusai:

Debreceni Egyetemi Atlétikai Club szeptember 19—22.

Országos ifjúsági bajnokságok, MAC szepteember 20-tól.

Rendőrtiszti Atlétikai Club (zárt rendőrtiszti verseny) szeptember 20-tól.

Országos katonatiszti bajnokságok (Margitszigeten) szeptember 26-tól 28-ig.

MOLNÁR BÉLA
angol és francia uridivat különlegességek
Budapest,
Erzsébet-körút 4.

Sportcikkekben
HAAS
sportház
vezet
VI. ker., Andrássy-út 13. sz.

A Nagyváradi A. C. versenye

Mint minden esztendőben, úgy az idén is nagy nemzetközi versenyt rendezett az erdélyi magyar klub. Számos külföldi vendég vett ezen részt, s erdély tenniszsportjának is szine-java vonult fel. Egyetlen szépséghibája csak az volt, hogy a sajnálatos feszült viszony miatt, mi a két klub között fennáll, Kolozsvár versenyzői távol maradásukkal tüntettek. Már mult számainkban kifejtettük ezen lehetetlen állapot tarthatatlanságát, s ha máskép nem megy, úgy erdély magyar

FENTŐS ÉS BARNA kelmefestő- és vegytisztitógyár
Budapest, X., Román-utca 6. Telefon: J. 391—24 és 302—41.
Női és férfiruhákat **fest, tisztít.** Gyüjtőtelepek a főváros minden részében.

Gramofonok, gramofonlemezek
Rózsavölgyinél, Szervita-tér 5.

társadalmának kell a két klub vezetőségét együttműködésre kényszeríteni.

A verseny kiemelkedő eredménye a magyar bajnoknak, Kehrling Bélának a megjelenése volt, mely egyúttal a férfi egyes mezőny elsőségét biztosan döntötte el. A döntőt az aradi Dörner ellen játszotta s felette aratott szettveszteség nélküli győzelmében a tenniszjáték minden szépségében gyönyörködhetett a nagyszámban megjelent díszes és előkelő közönség. Dörner is igen jól játszott s hogy csak 4:6, 3:6, 3:6 arányban vesztett, az jó játékát dicséri. Harmadikok a bukaresti német Sant-Galli és Balás Iván voltak. Sant-Galli előzőleg Halter ellen győzött, míg Balás igen nehéz küzdelemben győzte csak le a nagyot javult br. Vayt. Hét matschlabdát parirozott br. Vay, míg azután a javára mutatkozót nem tudta kihasználni s csak két órás küzdelem után adta át a győzelmet.

A női egyes mezőny győztese Baumgarten Magda volt, ki a döntőben az igen jól játszó Zivovits Lenkét győzte le 6:1, 6:1 arányban. Harmadikok Gönczné Baittrock Ica és Weinerné voltak. Gönczné Baumgartentől, Wienerné Zizovitstól kapott ki.

A férfi párost Kehrling és Halter nyerték, azonban a döntőben nagy küzdelemre szorította őket a Dörner—Balás jól összeszokott pár. Győzelmüket azonban így sem tudták megakadályozni (6:3, 1:6, 3:6, 6:4, 6:2).

Baumgarten a vegyes párosban magyar hölgytől még soha nem látott nagyszerű játékkal lepte meg a közönséget s Dörnertől jól támogatva, győztek az indiszponált Kehrling—Gönczné kettős ellen (6:4, 2:6, 11:9). Óriási küzdelem volt.

A női párost Bokorné (Jugoszlávia)—Gönczné pár nyerte szép győzelmet aratva a Wienerné—Ritscherné, valamint a Baumgarten—Zizovits párok felett.

Marton Lily nyerte a II. oszt. női egyest Ritscherné előtt, míg a II. oszt. férfi egyes győztese Réti lett Hamburgerrel szemben.

A jó rendezés főérdeme az agilis Popper Ernőé volt, ki mindent elkövetett, hogy a verseny sima lebonyolítása sikerüljön. Dr. Pelle János figyelmes elnöki működésén kívül külön ki kell emelni br. Gerliczy Istvánnak, a nagyváradi tenniszsport lelkes támogatójának végtelen figyelmét és vendégszeretét, mit a verseny résztvevőivel szemben tanusított.

TENNISZ ÜTŐK HÚROZÁSÁT
30 év óta eszközöljük. Számtalan magyar és világbajnokságot nyertek azóta MACHER-húrozású ütővel
HERALD ÉS FENDLER
a legtökéletesebb és legtartósabb versenyütő.
Egyedárusító:
MACHER REZSŐ ÉS TÁRSA
VI. PODMANICZKY-UCCA 45. SZÁM.
TELEFON: 297-04.

A legismertebb nevű magyar kiállító művészek alkotásai
a „SOLYMOSI KÉPSZALON"-ban
IV. KOSSUTH LAJOS-UCCA 13. sz. alatt.
Kedvező havi részletfizetésre
szerezhetők meg, ahol több mint 800 drb eredeti festmény és több mint 2000 darab művészi rézkarc közül választhatja ki magának az izlésének megfelelő képet

Összes tennisz cikkek rakett javítások a legelőnyösebben
Weinberger Jenő
sportüzlete, Budapest, IV., Magyar-u. 1
Telefon: Automata 852—28.

KERTÉSZTÓDOR
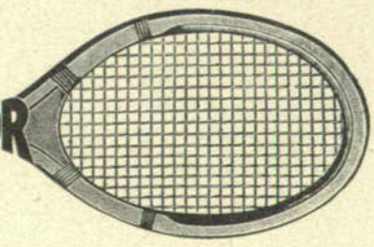
SPORTCIKKEK
—
BUDAPEST
KRISTÓF-TÉR

GOLF

A magyar-német golfmérkőzés játékosai: balról-jobbra: Bissing, Limburger, Helmers, Nora Bensinger, a német csapat tagjai, továbbá: Lauber, Szlávyné, Gyurkovich, Zsigmondy, Rakovszky a magyar csapat tagjai.

Magyar Német válogatott golfmérkőzés.

Németország győz 5:1 arányban.

Már szinte tradicionálissá vált, hogy a két ország reprezentativjainak találkozása minimális differenciával végződik az egyik vagy másik fél javára. Ezen a tradición számunkra fájdalmas rést ütött az augusztus 30-án Frankfurtban döntésre került 7-ik német-magyar golfmérkőzés. A szokatlanul súlyos vereség okait kutatva, meg kell állapitanunk, hogy csapatunkat már indulás előtt súlyosan meghandicapelte két standard tagjának, Kovács Jenőnek és Hatvany Jánosnak hiánya, akik közül Kovács betegsége miatt nem indulhatott, báró Hatvanyt pedig Párisba költözése óta vagyunk kénytelenek már második évben nélkülözni. Ennek dacára lesujtó ez a nagy arányú vereség, amelynek egyetlen enyhitő körülménye, hogy azt — bár kétségtelenül a német csapat volt a jobbik — nem egészen érdemeltük meg. Ha a greeneken, a golfjátéknak ezen a drámai fordulatokban bővelkedő pontján játékosaink mellé szegődik a szerencse, ahelyett, hogy elhagyja őket, akkor föltétlenül jobban végzünk, sőt esetleg eldöntetlenné tehettük volna a mérkőzést.

Az egyes játékosokra áttérve, elsősorban Lauber Dezsőről, a csapat kapitányáról szólunk, aki most is a régi megbizható harcosnak bizonyult, akire mindig biztosan lehet épiteni. Ellenfelét, a legjobb német klasszishoz tartozó Hellmers-t fölényesen tartotta s megszerezte csapatának az első és egyetlen győzelmet. Vitéz Gyurkovich Bélának jutott a legnehezebb feladat, mert Limburgert, a jelenleg legnagyobb játékerőt képviselő játékost kapta ellenfelül. Végig nyilttá tudta tenni a küzdelmet s csak balszerencséjén múlott, hogy mégis vesztesként volt kénytelen elhagyni a pályát. Dr. Zsigmondy messze elmaradt a csak néhány nappal előbb a Bad Eilsenben megtartott versenyeken kijátszott formájától, amelynek birtokában Bissinget vernie kellet volna. A legfájdalmasabb meglepetést sokszoros bajnoknőnknek, dr. Szlávy Bélánénak a frankfurti Nora Benzingertől szenvedett veresége keltette, amely bár nem volt egészen megérdemelt, mégis annak megállapítására késztet bennünket, hogy internacionális

klasszist képviselő bajnoknőnk ezuttal nem futott fel a tőle megszokott formára. Biztosak vagyunk benne, hogy ez a gyöngeségi periódus egészen átmeneti jelentőségű. Nem vett részt a játékban a szintén reprezentativ dr. Rakovszky István, akinek beállításától útközben szerzett súlyos gyomorinfekciója miatt a csapatkapitány kénytelen volt eltekinteni.

A játék részletes lefolyása:

Délelőtt a páros mérkőzéseket játszották le. A Lauber, vitéz Gyurkovich pár Limburger, Bissinggel szemben rögtön vezetéshez jut s fölényét tartja a 16-os teeig, ahol 2 up és 3 to go. A 16-os szakaszon a mieink kettővel vannak a greenen a lyuktól 4 méternyire, míg a németek második ütése rövid. A harmadikkal greenen vannak s Limburger a hosszú puttot bejátssza, míg a mieinknek 4 méterről is 3 ütés kell a lyukik s elvesztik a szakaszt. A váratlan vesztés idegekre megy s a 17-esen vitéz Gyurkovich a 18-ason Lauber húzza el a drive-jét s végeredményében 1 down elveszítjük a már biztosnak hitt mérkőzést. Limburger a mérkőzésen brilliáns formát játszott ki, amire partnerének gyengesége miatt szükség is volt. A mieink a fennt leírt kritikus fordulatig igen jók voltak, kár, hogy akkor az idegeik felmondták a szolgálatot.

A vegyes párost magyar részről dr. Szlávy Béláné—dr. Zsigmondy játszották a Nora Benzinger—Helmers pár ellen. A játék izgatottan indul, mindkét pár sokat hibáz. Majd a németek lendületbe jönnek s döntő fölénybe kerülve 7:6 arányban súlyos vereséget mérnek a magyar párra.

A délelőtti játék után így 2:0 a németek javára. Délután került a sor a single mérkőzésekre.

Vitéz Gyurkovich—Limburger. Sokszoros bajnokunk kemény küzdelemre szorítja az életének legjobb formájában levő Limburgert, de a greeneken nincs szerencséje. 8—10 putje kerüli el hajszálnyira a lyukat, míg ellenfelének sok minden sikerül. Végül 3:2 arányban verve marad.

A Lauber—Helmers játék két rutinirozott játékos érdekes küzdelme, amelyben a kitünő formában levő magyar játékosé az iniciativa. A vezetést fögtön megszerzi s biztos formájával végig ura marad a helyzetnek. Győz 4:2-re.

A dr. Zsigmondy—Bissing mérkőzés fájdalmas meglepetés, mert xeilseni játéka után mindenki a Zsigmondy győzelmét várta. A rendszerint igen rapszódikusan és egyenetlenül játszó Bissing azonban váratlanul jó, míg Zsigmondy, akinek tréningje mult évi betegsége óta még nem eléggé előrehaladott ahhoz, hogy egy nap két erős mérkőzést végig birjon, sehogy sem képes magára találni. Az eredmény 5:3 a német javára.

Szlávynénak Nora Benzingerrel szemben határozott balszerencséje volt, 4:3 arányú vereségét nem érdemelte meg. Ez azonban mit sem von le a pompásan fejlődő Benzinger kisasszony értékéből, aki a honi pálya előnyeinek birtokában és a kissé bizonytalanul játszó bajnoknőnk egyes hibáit kihasználva, vele teljesen egyenrangú volt, sőt a körülmények kedvező alakulása folytán az ötödik és tegyük hozzá — legértékesebb győzelmet szerezte meg csapatának.

A mérkőzést a Frankfurter Hofban vacsora követte, amelyen Merton úr a Frankfurter Golf Club elnöke a club nevében, O. Benzinger a német golfszövetség alelnöke a szövetség nevében üdvözölte a magyar csapatot, akiknek nevében Rakovszky István magas szárnyalású, irodalmi nívón mozgó és nagy tetszéssel fogadott beszédben köszönte meg az üdvözléseket.

Németország nemzetközi amatőr golfbajnoksága.

A német-magyar válogatott golfmérkőzést megelőzve, augusztus 26—28-ig játszották le Frankfurtban Németország 1929. évi golfbajnokságát, elsőrangú játékerőt képviselő nemzetközi mezőny részvételével. Az angol első klasszis ezuttal különösen nagy számban volt képviselve és általában biztosra vették, hogy Torrance, Morisson, Murray, Whitaker és Stroyan egymás között fogják eldönteni az elsőség kérdését. Ez nagyjából így is történt, bár néhány, a golfversenyeknél különben elmaradhatatlan megelepetésszerű betörés a sorrendet némileg felforgatta. Az említett, nagyobbrészt reprezentativ játékoson kívül a szintén jónevű Greaves, Dean, Walker, Web és az amerikai Wilson-Young jöttek át a tulsó partról. A német elitgárda nem vett részt teljes számban, nyilván, mert az angol inváziót túlerős konkurrenciájában nem számíthatott sikerre. Limburger, Ste-

Építési
és egyéb ingatlan kölcsönök
kedvező törlesztési feltételek mellett

KENDE SÁNDOR
Vilmos császár-út 74
Telefon: Lipót 900—60.

fan Samek, Hans Samek, Dewiel, Bissing és Magnus a legjobb német nevek a startolók között. A Magyar Golf Club Lauber Dezsőt, vitéz Gyurkovich Bélát, dr. Rakovszky Istvánt és dr. Zsigmondy Jenőt nevezte, akik közül vitéz Gyurkovich későn érkezett, Lauber és Zsigmondy pedig, bár jelen voltak, nem állottak starthoz. Sajnáljuk játékosaink távolmaradását, mert egyrészt ritkán nyílik alkalom elsőrangú angol játékosokkal való mérkőzésre, akiktől legyőzetni nem szégyen, másrészt egy-két erős mérkőzés jó tréning lett volna a három nappal később döntésre került német-magyar mérkőzésre. A magyarok közül így csak dr. Rakovszky

Rakovszky István putt közben a Frankfurti Golf Club új pályájának 18-ik greenjén. A háttérben a klubház. A néző Csudnay Klárika.

indult, bár sorsa előre meg volt pecsételve, mert már az első fordulóban az angol reprezentatív Murrayval került szembe. Annál dicséretesebb, hogy illusztris ellenfelével szemben váratlanul erős ellenállást fejtett ki s játéka általános tetszést aratott.

Az előmérkőzések során néhány nem várt meglepetés adódott. Limburger, aki ma formája tetőpontján ismét a legerősebb német játékos, előbb Morissont, majd Stroyant verte ki és ezzel az internacionális jelentőségű kettős győzelemmel az elődöntőre kvalifikálta magát. Arra sem számított senki, hogy Greaves, aki nem tartozik kifejezetten az angol első klasszishoz, Whitaker-en és Walker-en keresztül, szintén a legjobb négy közé küzdi fel magát.

A Limburger előző napi nagyszerű eredményei után nagy érdeklődéssel várt Murray—Limburger elődöntő fájdalmas csalódást hozott a német színeknek. Murray az előző mérkőzésektől nemcsak fizikailag, de különösen idegileg kimerült Limburger ellen halálosan biztos játékkal könnyen 7:5-re győz.

Annál váratlanul izgalmasabb volt a második elődöntő, amelyet a minus 4 handicap-játékos Greawes-sel szemben mindenki már előre könnyen elintézettnek vélt a plus 4 handicappel bíró Torrance javára. Torrance csak nem rég nyerte a klasszikus angol St.George cup-öt és ugyancsak az idén C. Tolley-vel párban kis hijján verte a Comston-Cotton párt a két világhírű angol profit. Igy senki sem számított küzdelemre s annál nagyobb volt a meglepetés, amikor a 16-os teere érkezve, 2 up állott a mérkőzés Greaves javára. A közönség izgalma tetőfokára hág, mindenki Torrance-nek drukkol, mert nem akarnak elesni a Murray-Torrance döntő izgalmaitól. De a Greaves idegei sem birják a dicsőséget és a váratlan győzelmi kilátást, mert a 16. és 17-ik lyukat hajmeresztően primitiv játékkal elveszti s amikor a 18-as utolsó elütőre all square indulnak, már ismét mindenki Torranceban látja a győztest. De még mindig nincs vége, mert a két jó drive után Torrance második ütése az egész galéria felszisszenésére a green jobb oldalán levő bunkerben végződik. * Egy utolsó nagy „chance" Greavesnek. Mindenki azt várja, hogy óvatosan

balra játszik, ahol a terep biztosabb, de nem ez történik, mert egy lehetetlenül gyámoltalan ütéssel ő is ugyanabba a bunkerbe játssza a labdát. Innen azután Torrance a következővel a greenen van, míg Greavesnek ehhez három ütés kell s így Torrance nyer 1 up.

Igy került a sor a Torrance—Murray döntőre, amely minden várakozás ellenére teljesen érdektelenül folyt le. Torrance előző napi gyengébb játékával szemben hibátlan, nagyszerű golfot játszott, míg Murray sehogy sem tudta megtalálni előző napi biztonságát. A délelőtti első kör befejezése után az eredmény 7 up a Torrance javára. Pompás játékát a 71-es score is bizonyítja, ami tekintetbe véve, hogy a pálya hossza 6700 yard s a fairway-k gyalázatosan rossz állapotban voltak, igazán elsőrangú teljesítmény.

A délutáni második körben Murray erősen javít pozicióján s néhány lyuk visszanyerése után a 8-ik lyukon sikerül hátrányát 3 down-ra csökkenteni. A 9-iken is nyerőnek látszik, de itt azután egy szerencsétlen, a lyuk szélén megálló puttja és ellenfelének sikerült puttje megpecsételi sorsát, s küzdőképességét elvesztve, végül 5:4 arányban verve marad.

Még néhány szót a játék színhelyéről. A frankfurti pálya szép konstrukció, ebből a szempontból igazán kifogástalan. A greenek is elsőrangúak és nagy előnye, hogy a város egészen közel van, villamoson alig negyedórányira. Két kifogás emelhető a pálya ellen: az egyik, hogy nem eléggé érdekes, ami azonban minden síkon fekvő pálya közös hibája, a másik pedig, hogy a fairway-je nagyon rossz, ami viszont legalább részben a száraz klima és a nagy nyári meleg rovására írható. Kifogásolnunk is kell, hogy a német szövetség a nyár végén olyan pályára írt ki két igen fontos golfeseményt, amelyről kis előrelátással tudhatta volna, hogy nem lesz kifogástalan állapotban.

A Magyar Golf Club nemzetközi versenye 1929. szept. 28.—okt. 6.

Szeptember 28. Szombat d. u. 3 óra:

Gróf Zichy Kázmérné vándordija Match-play-handicap uraknak és hölgyeknek, akik még versenyt nem nyertek. Előmérkőzések és döntő 18 lyuk. A további fordulók lejátszásának időpontját a sportbizottság állapítja meg. Nevezési díj 4 pengő.

Szeptember 29. Vasárnap d. e. 9 és d. u. 3 óra:

Gara Illés emlékverseny. Medal-Play-handicap uraknak és hölgyeknek. 36 lyuk. Ez a verseny egyben a férfi és női bajnokságok selejtező mérkőzése. A 8 legjobb bruttó score-t kijátszó férfi és női játékos van jogosítva a bajnokságban indulni. Handicap limit 24. Egy első és egy második díj és egy díj a legjobb bruttó-score-nak. Nevezési díj 4 pengő.

Szeptember 30. hétfő, Október 1. kedd d. e. 9 óra, Októbr 2. szerda, d. e. 9 és d. u. 3 óra:

Magyarország férfi és női nemzetközi golfbajnoksága. Match-play. Előmérkőzések 18, döntő 36 lyuk. Két első és két második díj. Nevezési díj 8 pengő.

Október 4. Péntek és a következő napokon:

Magyarország nemzetközi páros golfbajnoksága. Match-play. Four Ball best Ball. Előmérkőzések 18, döntő 36 lyukra. Díj az első és második párnak. Nevezési díj személyenként 8 pengő.

Október 5. Szombat d. u. ½3 óra:

Agains-Bogey handicap. 18 lyuk. Uraknak és hölgyeknek külön. Két első és két második díj. Nevezési díj 4 pengő.

Október 6. Vasárnap d. e. 10 óra:

Vegyes páros Grave-Yard handicap. 18 lyuk. Díj az első és második párnak. Nevezési díj személyenként 4 pengő.

A verseny a Magyar Golf svábhegyi golfpályáján kerül döntésre a Royal and Ancient Golf Club St.-Andrews szabályai és a Magyar Golf Club helyi szabályai szerint.

A nevezések 1929 szeptember 27-éig a Magyar Golf Club titkárságához (I., Hegyhát út 26.) intézendők.

A sportbizottság fenntartja magának a jogot a versenyprogramm megváltoztatására.

Szombaton, szeptember 7-én kezdődtek az osztrák nemzetközi golfbajnokságok Bécsben az International Country Club lainzi pályáján. A magyar színeket Lauber Dezső, vitéz Gyurkovich Béla, dr. Zsigmondy Jenő, Salacz Oszkár és dr. Szlávy Béláné képviselik. A szeptember 7-én megtartott előmérkőzéseken, amelynek nyolc legjobbja kerül a tulajdonképeni bajnoki mezőnybe, Lauber Dezső, vitéz Gyurkovich kvalifikálták magukat a férfi és dr. Szlávy Béláné a női bajnokságban való részvételre.

Lapzárta után

Ausztria női bajnoka 1929. évben dr. Szlávy Béláné, MAC.

Bécsből jelentik, hogy befejezték az osztrák 1929. évi golfbajnokságokat az alábbi eredményekkel:

Női bajnokság:

I. Dr. Szlávy Béláné 7:6.
II. Madelaine Kuh.

Férfibajnokság:

I. Kohen.
II. vitéz Gyurkovich Béla.

Felelős szerkesztő és kiadótulajdonos:
KEHRLING BÉLA

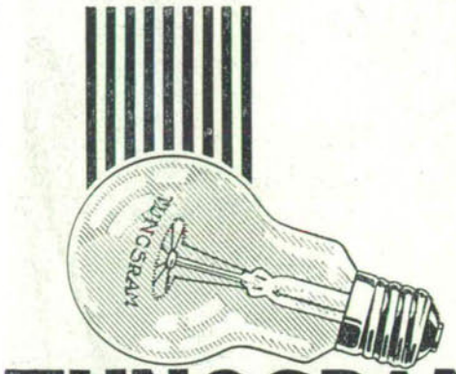

TUNGSRAM

Az új

6 hengeres

Chevrolet

Kimagasló minőség, erős 6 henger, szabályozható első ülések. Eddig több mint 5 millió Chevrolet fut. Egyedül 1928-ban 1.200,000 darab került forgalomba. *Győződjön meg Ön is egy próbauton kiválóságáról.*

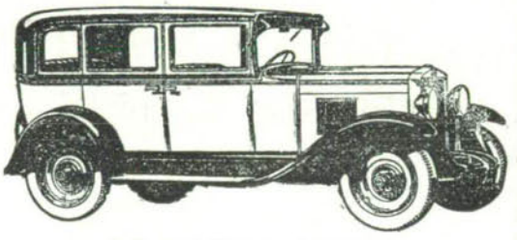

A General Motors gyártmánya

Kötelezettség nélküli bemutatás:

GENERAL
AUTOMOBILKERESKEDELMI RT.
Budapest, VI., Andrássy-út 8. — Telefon: 256—68, 245—70

Sportcikkek, fürdő ruházat, utazási cikkek

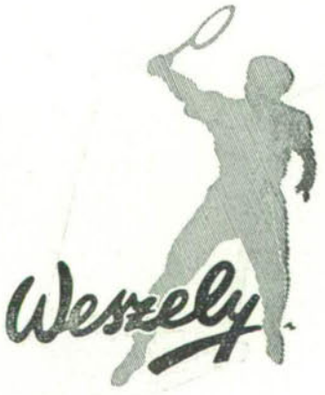

BUDAPEST, IV, VÁCI-U. 9

A

DUNLOP

tenniszlabda

a magyar versenyek kiválasztott labdája.

A Lacoste által szerkesztett

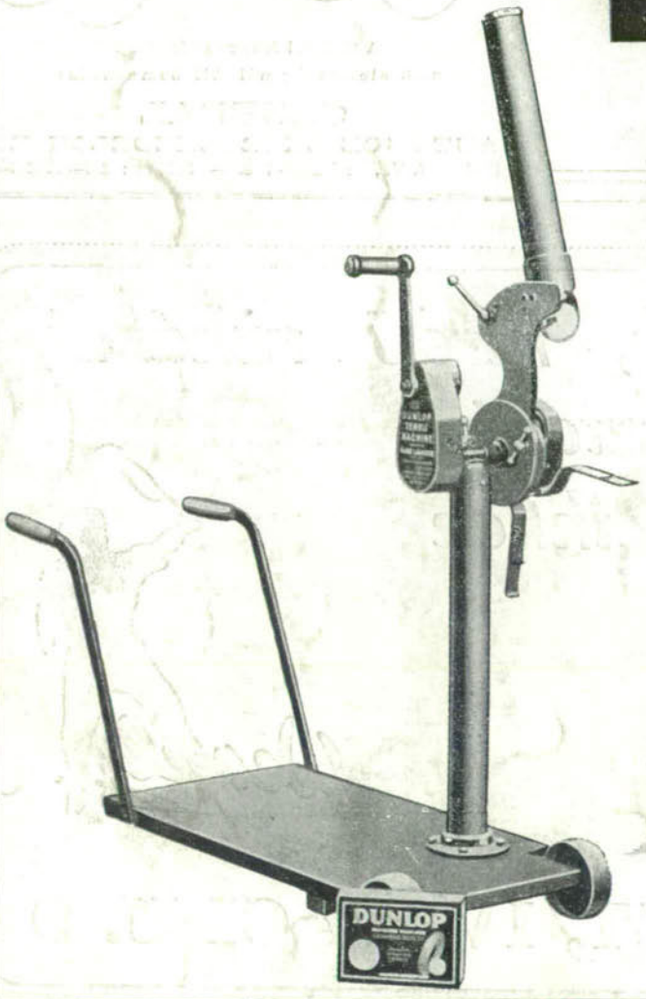

DUNLOP TENNISZGÉP

KAPHATÓ MÁR!

Nyomatott a Bethlen Gábor Irod. és Nyomdai R.-T. Budapest VIII., Nap-u. 13. — Műszaki ig.: Urbányi István.