

**EGÉSZSÉGÜGYI, SZOCIÁLIS ÉS CSALÁDÜGYI
MINISZTERIUM**

TÁJÉKOZTATÓ

A CSALÁD, GYERMEK- ÉS IFJÚSÁGVÉDELMEKRŐL

2002. ÉV

Budapest, 2003

**EGÉSZSÉGÜGYI, SZOCIÁLIS ÉS CSALÁDÜGYI
MINISZTERIUM**

TÁJÉKOZTATÓ

A CSALÁD, GYERMEK- ÉS IFJÚSÁGVÉDELEMRŐL

2002. ÉV

Budapest, 2003

Szerkesztette
a KSH összesített adatai alapján:

**Az Egészségügyi, Szociális és Családügyi Minisztérium
Gyermek és Ifjúságvédelmi Főosztály**

TARTALOMJEGYZÉK

A gyermekvédelmi rendszer összefoglaló ábrája	4
GYÁMÜGYI TEVÉKENYSÉG	
I. JEGYZŐK, VÁROSI ÉS MEGYEI GYÁMHIVATALOK által szolgáltatott adatok összesítése	5
<i>Megyei gyámhivatalok címlistája</i>	15
Néhány megyesoros és idősoros gyámhatósági adat	16
PÉNZBELI ÉS TERMÉSZETBENI ELLÁTÁS	
II. RENDSZERES ÉS RENDKÍVÜLI GYERMEKVÉDELMI TÁMOGATÁS	23
Rendszeres gyermekvédelmi támogatása igénylése havonta (BM 2001. évi adat)	26
ALAPELLÁTÁS	
III. CSALÁDSEGÍTŐ SZOLGÁLATOK adatai	29
<i>Regionálisan kijelölt Családsegítő Központok címlistája</i>	35
IV. GYERMEKJÓLÉTI SZOLGÁLATOK adatai,	37
<i>Módszertani Gyermekjóléti Szolgálatok címlistája</i>	45
Gyermekek napközbeni ellátása (családi napközi, házi gyermekfelügyelet)	46
Gyermekek átmeneti gondozása (helyettes szülők, GYÁO és CSÁO)	47
<i>Gyermekek, Családok Átmeneti Otthonainak címlistája (megyei gyámhivatalok adatai)</i>	49
V. BÖLCSŐDÉK adatai	53
<i>Megyei Módszertani Bölcsődék listája (NCSSZI adat)</i>	59
SZAKELLÁTÁS	
VI. A TERÜLETI GYERMEKVÉDELMI SZAKSZOLGÁLATOK összesített adatai	61
<i>A Területi Gyermekvédelmi Szakszolgálatok címlistája</i>	68
Néhány megyesoros adat (gyv g-ban lévők gondozási hely szerint, örökbefogadás)	69
VII. GYERMEKOTTHONOK és NEVELŐSZÜLŐI HÁLÓZATOK összesített adatai	73
Az adatokat szolgáltató nevelőszülői hálózatok listája	88
VIII. A MINISZTERIUM SPECIÁLIS GYERMEKOTTHONAI és JAVÍTÓINTÉZETEI	89
a.) SPECIÁLIS GYERMEKOTTHONOK összesített adatai	91
<i>A speciális gyermekotthonok címlistája</i>	96
b.) JAVÍTÓINTÉZETBEN ELŐZETES LETARTÓZTATÁSBAN LÉVŐK összesített adatai	97
<i>A javítóintézetek címlistája</i>	100
c.) JAVÍTÓINTÉZETBEN JOGERŐS ÍTÉLET ALAPJÁN BEUTALTAK összesített adatai	101
IX. Összehasonlító adatok a Gyermekvédelmi intézmények főbb adataiból	103
A gyermekjóléti és gyermekvédelmi ellátók megyei összesítése	105

GYÁMÜGYI TEVÉKENYSÉG

I.

JEGYZŐK, VÁROSI ÉS MEGYEI GYÁMHIVATALOK által szolgáltatott adatok összesítése

2002. évi adatok

ORSZÁGOS, és néhány megyei tábla

a 198/2001. (X.19.) Korm. rendelet alapján 1210. számon elrendelt

Jelentés a gyámhatóságok tevékenységéről

című kérdőív alapján

1. Személyi adatok (2002. év december 31-én)

Sor sz.	Megnevezés		Jegyző	Városi gyám-hivatal	Megyei gyám-hivatal	Összesen
1.	Gyámhatósági ügyeket (is) intéző előadók száma összesen ^{a)}		3 039	1 018	106	4 163
2.	Ebből (1-ből)	jogtudományi egyetemi	262	171	42	475
3.		államigazgatási főiskolai	801	307	37	1 145
4.		egyéb felsőfokú	317	466	27	810
5.		szakirányú középiskolai	137	10	-	147
6.		egyéb középiskolai	1 516	62	-	1 578
7.		általános iskolai	6	2	-	8
8.		az állam-és jogtudományi karok	esti-levelező tagozatán	37	54	5
9.	1-ből	az Államigazgatási Főiskola	51	32		83
10.	1-ből	függetlenített gyámügyi előadók	117	645	39	801
11.		függetlenített gyámügyi vezetők	15	112	23	150
12.		szakreferensek			40	40
13.	Pártfogók száma összesen		-	-	176	176
14.	Ebből (13-ból)	jogtudományi egyetemi			6	6
15.		államigazgatási főiskolai			8	8
16.		pedagógus			134	134
17.		szociális			21	21
18.		egyéb felsőfokú			7	7
19.	13-ból	45-nél kevesebb	fiatalkorú		62	62
20.		45-55 közötti	pártfogó felügyeletét		51	51
21.		55-nél több	látják el éves átlagban		46	46

a) A 2 - 7. sorok adatainak összege azonos az 1. sor adataival

2. Gyámhatósági határozatok száma (a tárgyévben)

Sor sz.	Megnevezés		Jegyző	Városi gyám-hivatal	Megyei gyám-hivatal	Összesen	
1.	Határozatok száma összesen		42 984	228 725	2 607	274 316	
2.	Ebből (1-ből)	államigazgatási úton	1 024	2 539	17	3 580	
3.		bírósági úton	-	-	173	173	
4.		egyéb jogorvoslattal (felügyeleti intézkedés)	9	39	4	52	
5.		ügyészi óvással	3	41		44	
6.		ÖSSZE megtámadott határozatok száma (2-5-ig)		1 036	2 619	194	3 849
7.	Ebből (6-ból)	saját hatáskörben módosított vagy visszavont	68	447	2	517	
8.		helybenhagyott	államig. úton	170	1 386	-	1 556
9.		bírósági úton	-	-	95	95	
10.		jogsértés miatt megváltoztatott	államig. úton	6	228	-	234
11.		bírósági úton	-	-	1	1	
12.		megsemmisített	államig. úton	38	362	-	400
13.		bírósági úton	-	-	19	19	
14.		jogorvoslati eljárás még folyamatban van		26	166	67	259

3. Ügyiratforgalmi adatok (a tárgyévben)

Sor sz.	Megnevezés		Jegyző	Városi gyám-hivatal	Megyei gyám-hivatal	Összesen
1.	Az iktatott gyámhatósági ügyiratok száma	alapszámmal	101 013	242 526	22 033	365 572
2.		alszámmal	141 110	837 298	74 313	1 052 721
3.		Összesen (alap és alszám)	242 123	1 079 824	96 346	1 418 293

4. Személyes gondoskodást nyújtó gyermekjóléti alapellátás működési engedélyezése

Sorsz	Megnevezés	Állami fenntartású intézményre vonatkozó	Nem állami fenntartású intézményre vonatkozó	A jegyző által kezelt engedély ÖSSZESEN	A megyei gyámhiv. által elbírált ügyek	
1.	Tárgyévben előterjesztett működési engedélyezési kérelmek száma	64	19	83		
2.	1-ből	gyermekjóléti szolgáltatásra vonatkozó	40	5	45	
3.		bölcsődére vonatkozó	19	2	21	
4.		családi napközire vonatkozó	1	12	13	
5.		házi gyermek-felügyeletre vonatkozó				
A kérelem elintézésének módja						
6.	1-ből I. fokon	engedélyezett	54	16	69	
7.		elutasított	1	1	2	
8.		folyamatban lévő	7	2	9	
9.		egyéb	2	1	3	
10.	II. fokon	helybenhagyott				
11.		megváltoztatott				
12.		megsemmisített				
13.		új eljárásra utasított				
14.	felügy. intézk.	megsemmisített				
15.		új eljárásra utasított				
16.	bíró- sági úton	megtámadott határozatok száma				
17.		befejezett per				
18.		helybenhagyott				
19.		elutasított				
20.		folyamatban lévő per				

5. Nyilvántartott veszélyeztetett kiskorúak száma (a tárgyévben)

Sor	Megnevezés	Jegyző	
1.	Előző év dec. 31-én nyilvántartott veszélyeztetett kiskorúak száma	249 928	
2.	A tárgyévben nyilvántartásba vett veszélyeztetett kiskorúak száma	39 340	
3.	A tárgyévben megszűnt veszélyeztetett kiskorúak száma	53 595	
4.	Tárgyév dec. 31-én nyilvántartott veszélyeztetett kiskorúak száma (1+2-3)	235 673	
5.	Környezeti Magatartási Anyagi Egészségi	okból	46 875
6.			27 824
7.			153 297
8.			7 677
9.	Ebből (4 sorból)	alkoholizmus miatt is veszélyeztetett	25 743
10.		lakáskörülmények miatt is veszélyeztetett	29 726
11.	Családok száma, amelyekben a veszélyeztetett kiskorúak élnek	104 271	

6. Gyermek átmeneti gondozása

Sor	Megnevezés		Jegyző
1.	Átmeneti gondozásban részesítettek száma		3 048
2.	Ebből	gyermek átmeneti otthonában	1 039
3.		családok átmeneti otthonában	1 601
4.		helyettes szülőnél	248
5.	Megszűnt átmeneti gondozások száma		1 878
6.	December 31-én nyilvántartott átmeneti gondozottak száma összesen ^{a)}		1 417
7.	Ebből (6. sorból) a szülő	egészségügyi körülményei	miatt átmeneti
8.		kedvezőtlen szociális helyzete	gondozásban
9.		indokolt távolléte	részesülők
10.		más akadályoztatása	száma
11.	Tárgyévben átmeneti gondozásban részesítettek közül előzőleg védelemben részesülők száma		434
12.	Megszűnt átmeneti gondozottak közül átmeneti vagy tartós nevelésbe vettek száma		157

a) Az intézeti elhelyezetteket is itt kell feltüntetni!

7. Védelembe vett kiskorúak száma (a tárgyévben)

sz.	Megnevezés		Jegyző
1.	Környezeti		4 259
2.	Szülőnek felróható magatartási		7 233
3.	Gyermeknek felróható magatartási		3 735
4.	December 31-én nyilvántartott védelembe vett kiskorúak száma		15 327
5.	Ebből (4. sorból)	a gyermekjóléti szolgálat jelzése alapján védelembe vett	10 013
6.		más szerv jelzése alapján védelembe vett	4 398
7.	Családok száma, amelyekben a védelembe vett kiskorúak élnek		7 676
8.	A tárgyévben nyilvántartásba vett védelembe vett kiskorúak száma		7 706
9.	A tárgyévben megszűnt védelembe vett kiskorúak száma		5 173

8. Védelembevétel keretében elrendelt intézkedések (a tárgyévben)

Sor sz.	Megnevezés		Jegyző	Városi gyámhivatal
1.	Szülő kötelezése, hogy vegye igénybe a gyermek napközbeni ellátását		2 093	-
2.	Szülő kötelezése, hogy keresse fel a családvédelemmel foglalkozó szervezetet		2 843	-
3.	A gyermek és hozzátartozója orvosi vizsgálatának kezdeményezése		753	-
4.	A gyermek egészségét veszélyeztető körülmények megszüntetéséről intézkedés		1 099	-
5.	A gyermek számára – kifogásolt magatartásának megszüntetése érdekében - magatartási szabályok megállapítása		4 352	-
6.	A szülő figyelmeztetése helytelen magatartásának megváltoztatására		4 404	-
7.	Összes intézkedések száma (1 – 6-ig)		15 544	-
8.	Az összes intézkedés által érintett gyermekek száma		12 441	-
9.	A gyámhivatalnál kezdeményezett eljárások száma		889	-
10.	A gyámhivatalnál kezdeményezett eljárások által érintett gyermekek száma		1 362	-
11.	A gyámhivatal által kezdeményezett büntető eljárások száma		-	240
12.	Ebből 11-ből	A kiskorú elhelyezésének megváltoztatása	-	9
13.		A kiskorú veszélyeztetése	-	73
14.		Tartás elmulasztása	-	98
15.		Egyéb, a kiskorú sérelmére elkövetett bűncselekmény	-	60

9. Ideiglenes hatályú elhelyezések és azt követő döntések (a tárgyévben)

Sor sz.	Megnevezés	Jegyző	Városi gyámhivatal	Összesen	
1.	A gyámhatóság által elrendelt ideiglenes hatályú elhelyezések száma	1 885	1 422	3 307	
2.	Más szerv - rendőrség, ügyészség, bíróság, bv. intézet - által elrendelt ideiglenes hatályú elhelyezések száma	-	658	658	
3.	Az 1. és 2. sorban szereplő id. elhelyezés összesen hány kiskorút érint	2 643	2 727	5 370	
4.	különélő másik szülőnél	ideiglenes	66	139	205
5.	Ebből: harmadik személynél	hatályal	353	722	1 075
6.	3. nevelőszülőnél	elhelyezett	362	366	728
7.	sorból gyermekotthonban	kiskorúak	1 678	1 277	2 955
8.	más bentlakásos intézményben	száma	176	180	356
9.	Az ideiglenes hatályú elhelyezést követő gyámhivatali döntések száma	-	2 781	2 781	
10.	átmeneti nevelésbe vételek száma	-	1 401	1 401	
11.	Ebből: tartós nevelésbe vételek száma	-	99	99	
12.	9. szülői felügyeleti jog megszüntetése iránti perindítások száma	-	58	58	
13.	sorból gyermekelhelyezés (megváltoztatás) iránti perindítások száma	-	447	447	
14.	eljárás megszüntetése védelembe vételi eljárás vagy gyermekjóléti alapellátás kezdeményezésével	-	611	611	
15.	Az átmeneti nevelésbe vétel (10. sor) összesen hány kiskorút érint	-	1 760	1 760	
16.	A tartós nevelésbe vétel (11. sor) összesen hány kiskorút érint	-	101	101	
17.	A szülői felügyeleti jog megszüntetése iránti perindítás (12.) összesen hány kiskorút érint	-	89	89	
18.	A gyermekelhelyezés iránti perindítás (13.) összesen hány kiskorút érint	-	568	568	
19.	Eljárás megszüntetése védelembe vételi eljárás vagy gyermekjóléti alapellátás kezdeményezésével (14. sor) összesen hány kiskorút érint	-	796	796	

10. Családi jogállás rendezése (a tárgyévben)

Sor sz.	Megnevezés	Jegyző	Városi gyámhivatal
1.	Apa adatai nélkül anyakönyvezett, év folyamán nyilvántartásba vett kiskorúak száma	10 573	-
2.	Ebből (1-ből): jegyző által felvett teljes-hatályú apai elismerő nyilatkozattal rendezettek száma	6 487	-
3.	Apa adatai nélkül anyakönyvezettek száma december 31-én	7 070	-
4.	Kiskorúak száma, akiknek családi jogállása a gyámhivatalnál az év folyamán rendeződött	-	7 376
5.	apai elismerések száma	-	4 905
6.	Ebből: apaság (anyaság) megállapítása iránti perek indításához való hozzájárulások száma	-	960
7.	(4-ből) képzelt apa (szülők) megállapításának száma	-	1 511
8.	Apaság (anyaság) vélelmének megdöntése iránti perindításhoz való hozzájárulások száma	-	1 085

11. Családbafogadás (tárgyévben)

Sor sz.	Megnevezés	Városi gyámhivatal
1.	Családbafogadott kiskorúak száma	2 561
2.	Elutasított kérelmek száma	75
3.	Folyamatban levő ügyek száma	271

12. Kapcsolattartás (tárgyévben)

Sor sz.	Megnevezés	Városi gyámhivatal
1.	A tárgyévben kezdeményezett kapcsolattartási ügyek száma	7 771
2.	A kapcsolattartást a gyámhivatal szabályozta (jogerősen befejezett ügyek)	5 715
3.	határozattal átmeneti nevelt	3 493
4.	Ebből: határozattal tartós nevelt	78
5.	(2-ből) egyezséggel átmeneti nevelt	314
6.	egyezséggel tartós nevelt	4
7.	A gyámhivatal által szabályozott kapcsolattartási ügyekben alkalmazott végrehajtási cselekmények száma	718
8.	Költségviselésre kötelező határozatok száma	90
9.	A bíróság által szabályozott kapcsolattartási ügyekben alkalmazott végrehajtási cselekmények száma	1 895

13. Szülői felügyelet megszüntetése iránti perindítások (tárgyévben)

Sor sz.	Megnevezés	Városi gyámhivatal
1.	A szülői felügyelet megszüntetése iránti perindítások száma ^{a)}	176
2.	Ebből: hány szülőt érint	256
3.	1. sorból hány kiskorút érint	244
4.	A bíróság a keresetnek helyt adott	137
5.	Ebből: hány szülőt érint	162
6.	4. sorból hány kiskorút érint	178
7.	A még folyamatban lévő perek száma	77

a) Beleértve a 9. tábla 12. sorában feltüntetett adatokat is.

14. Átmeneti neveltek adatai (a tárgyévben)

Sor sz.	Megnevezés	Városi gyámhivatal
1.	Az előző év december 31-én nyilvántartott átmeneti neveltek száma ^{a)}	14 946
2.	Tárgyévben átmeneti nevelésbe vett kiskorúak száma	2 793
3.	Megszűnt átmeneti nevelések száma az év során	2 885
4.	Tárgyév december 31-én nyilvántartott átmeneti neveltek száma ^{a)}	14 996
5.	Ebből: (4-ből) örökbefogadhatónak nyilvánítottak száma	267
6.	Az átmeneti neveltek után fizetésre kötelezett hozzátartozók száma	6 240
7.	A tárgyévben hány alkalommal tett feljelentést a gyámhatóság tartási kötelezettség elmulasztása miatt	51

a) Átmeneti nevelésbe vett alatt kell érteni az intézeti neveltet is.

15. Tartós neveltek adatai (a tárgyévben)

Sor sz.	Megnevezés	Városi gyámhivatal
1.	Előző év december 31-én nyilvántartott tartós neveltek száma ^{b)}	2 491
2.	Tárgyévben tartós nevelésbe vett kiskorúak száma	464
3.	Megszűnt tartós nevelések száma az év során	674
4.	Tárgyév december 31-én nyilvántartott tartós neveltek száma ^{b)}	2 281
5.	A tartós nevelésbe vétel oka (4-ből) a szülő(k) halála	450
6.	lemondó nyilatkozat (Csjt. 48. § [3])	940
7.	szülői felügyeletet megszüntető jogerős bírósági ítélet	780
8.	A tartós neveltek után gondozásai díj fizetésére kötelezett hozzátartozók száma	215
9.	Ebből (8-ból) a tárgyévben hány alkalommal tett feljelentést a gyámhatóság tartási kötelezettség elmulasztása miatt	

b) Tartós nevelésbe vett alatt kell érteni az állami neveltet is.

16. Utógondozás elrendelése (a tárgyévben)

Sor sz.	Megnevezés	Városi gyámhivatal
1.	Az év folyamán elrendelési esetek száma	1 834
2.	gyermekjóléti szolgálat családgondozóját rendelték ki	513
3.	Ebből gyermekotthon utógondozóját rendelték ki	601
4.	(1-ből) nevelőszülői hálózat utógondozóját rendelték ki	155
5.	TGYSZ utógondozóját rendelték ki	561
6.	Megszűnt utógondozások száma	969

17. Utógondozói ellátás elrendelése (a tárgyévben)

Sor sz.	Megnevezés	Városi gyámhivatal
1.	A tárgyév során utógondozói ellátás elrendelésére indult kérelmek száma	1 424
2.	Ebből (1-ből): elutasított kérelmek száma	31
3.	Az év folyamán elrendelt utóg. ellátásban részesült fiatal felnőttek száma	1 390
4.	Ebből: férfi	739
5.	(1-ből) nő	651
6.	nevelőszülőnél	522
7.	Ebből: gyermekotthonban	532
8.	(1-ből) utógondozói otthonban	237
9.	egyéb helyen	99
10.	Megszűnt utógondozói ellátások száma	1 033

18. Gyámság, számadás (december 31-én)

Sor sz.	Megnevezés	Városi gyámhivatal
1.	Gyámság alatt álló kiskorúak száma	28 515
2.	családba-fogadó személy látja	5 162
3.	harmadik személy el a	7 244
4.	Ebből hivatásos gyám gyám- ságot	4 384
5.	(1-ből) nevelőszülő	5 305
6.	gyermekotthon vezetője	6 420
7.	Számadásra kötelezett gyámok	18 097
8.	Nyilvántartott nevezett száma	427
9.	Nyilvántartott gyámságból kizárt személyek száma	47

* A gyámok számában átfedések lehetnek, mivel egy-egy gyám több különböző városi gyámhivatalnál is szerepelhet.

19. Gondnokság, számadás (december 31-én)

Sor sz.	Megnevezés	Városi gyámhivatal
1.	Nyilvántartott gondnokság alatt állók száma	45 423
2.	Ebből bíróság által gondnokság alá helyezettek száma	41 058
3.	(1-ből) ideiglenes gondnokság alatt állók száma	4 046
4.	Ebből hivatásos gondnok látja el a gondnokságot	14 767
5.	(1-ből) egyéb gondnok látja el a gondnokságot	30 656
6.	Alkalmazott hivatásos gondnokok száma	720
7.	Számadásra kötelezett gondnokok száma	27 128

20. Vagyoni ügyek (a tárgyévben)

Sor sz.	Megnevezés			Városi gyámhivatal
1.	Eladással (megterheléssel) kapcsolatos	Jóváhagyott	ügyek száma	11 501
2.		Elutasított		218
3.	Nyilvántartott ingó- és ingatlan tulajdonos	kiskorúak	száma	101 413
4.		Gondnokoltak		18 709
5.	Kis-korúak	száma, akiknek gyámi fenntartásos betétállománya van		34 308
6.		betétbe helyezett összeg (ezer Ft)		14 276 299
7.	Kis-korúak	száma, akiknek gyámi fenntartásos betétállományon kívül államilag garantált értékpapírja van		694
8.		az értékpapír névértéke (ezer Ft)		321 906
9.		száma, akiknek gyámi fenntartásos betétállományon kívül életbiztosítási kötvénye van		1 362
10.	Gondnokoltak	száma, akiknek gyámi fenntartásos betétállománya van		22 310
11.		betétbe helyezett összeg (ezer Ft)		12 977 059
12.	Gondnokoltak	száma, akiknek gyámi fenntartásos betétállományon kívül államilag garantált értékpapírja van		177
13.		az értékpapír névértéke (ezer Ft)		136 675
14.		száma, akiknek gyámi fenntartásos betétállományon kívül életbiztosítási kötvénye van		794
15.	Az év folyamán nagykorúvá vált ingó- és ingatlan tulajdonos kiskorúak száma			14 360
16.	Számadásra kötelezett szülők száma			3 403
17.	Vagyonkezelő eseti gondnokok száma			1 006

21. Kiskorúak házasságkötése

Sor sz.	Megnevezés		18 éven aluli leány	18 éven aluli fiú	Összesen
1.	Házasságkötési kérelmek száma		722	71	793
2.	Ebből: 1-ből	engedélyezett házasságkötések száma	645	57	702
3.		elutasított kérelmek száma	42	7	49
4.		folyamatban lévő (még el nem intézett) kérelmek száma	31	7	38

22. Örökbefogadás és felbontás (a tárgyévben)

Sor sz.	Megnevezés			Városi gyámhivatal
1.	Engedélyezett örökbefogadások száma összesen			847
2.	Ebből: (1-ből): (10-ből)	tartós nevelt volt		222
3.		örökbefogadhatónak nyilvánított átmeneti nevelt volt		141
4.		a szülő hozzájáruló nyilatkozata alapján engedélyezett (Csjt. 48. § [3] kivételével)	házasági	249
5.			egyéb	143
6.		ideiglenesen örökbefogadónál elhelyezett volt (Csjt. 48. § [3] alapján)		81
7.		Az 1. sorból külföldi állampolgár számára	titkos	89
8.	jóváhagyott örökbefogadások száma		nyílt (házasági, rokon) 23	
9.	Külföldi állampolgárságú kiskorú örökbefogadását engedélyező határozatok száma			21
10.	Felbontott örökbefogadások száma			21
11.	Ebből: (10-ből)	tartós nevelt volt		2
12.		örökbefogadhatónak nyilvánított átmeneti nevelt volt		3
13.		a szülő hozzájáruló nyilatkozata alapján engedélyezett örökbefogadás volt		14
14.	A felbontott örökbefogadások közül		kiskorúak	11
15.	(10-ből)		nagykorúak	10
16.	Örökbefogadhatónak nyilvánított kiskorúak száma (tárgyév dec. 31-én, halmozott)			439
17.	Örökbefogadásra alkalmasnak nyilvánított szülők száma (tárgyév dec. 31-én, halmozott)			2 353
18.	Örökbefogadásra alkalmasnak nyilvánítás iránti kérelmek elutasításának száma			23

23. Gyermektartásdíj megelőlegezése

Sor sz.	Megnevezés	Száma	Érintett gyermekek száma
1.	A tárgyév folyamán gyermektartásdíj megelőlegezése iránt indult eljárás	4 736	7 105
2.	Ebből (1-ből): megelőlegezések száma összesen	2 291	3 585
3.	Ebből 2-ből:	1 évre	135
4.		2 évre	109
5.		3 évre	1 698
6.		ismételten	313
7.	elutasított kérelmek száma	882	1 274
8.	Ebből folyamatban lévő ügyek száma	989	1 450
9.	(1-ből): megszűnt eljárások száma	273	388
10.	egyéb (pl. kérelem visszavonás)	272	378
11.	December 31-én megelőlegezésben részesültek száma		7 590
12.	Megelőlegezésre tárgyév folyamán kifizetett összeg (ezer Ft-ban)		419 759
13.	Megszűnt megelőlegezések száma	1 566	2 207
14.	Folyósítás felfüggesztése	486	679

24. Otthonteremtési támogatás

Sor sz.	Megnevezés	Városi gyámhivatal
1.	Otthonteremtési támogatási kérelmek száma a tárgyévben	582
2.	Elutasítások száma	52
3.	Otthonteremtési támogatásban részesült fiatal felnőttek száma	491
4.	Ebből (03-ból): 20 év alattiak száma	253
5.	Támogatásként kifizetett összeg ezer Ft-ban összesen	320 393

25. Fiatalkorúak pártfogó felügyelete (a tárgyévben)

S. sz.	Megnevezés	Megyei gyámhivatal
1.	Pártfogó felügyeletet alatt állók száma előző év dec. 31-én (2 + 3)	9 525
2.	Ebből azon személyek száma, akiknek a tárgyév folyamán megszűnt a pártfogása	6 226
3.	(1-ből) személyek száma, akiknek a pártfogása tárgyév dec. 31-én folyamatban volt	3 299
4.	Tárgyévben pártfogó felügyelet alá került személyek száma (5 + 6)	8 099
5.	Ebből azon személyek száma, akiknek a pártfogása tárgyév folyamán megszűnt	1 455
6.	(4-ből) személyek száma, akiknek a pártfogása tárgyév dec. 31-én folyamatban volt	6 644
7.	Pártfogó felügyeletet alatt állók száma tárgyév dec. 31-én (3 + 6)	9 943
8.	a felfüggesztett szabadságvesztésre ítéelés miatt	2 727
9.	próbára bocsátás miatt	5 204
10.	Ebből: javítóintézetből ideiglenesen elbocsátás miatt	120
11.	7. sorból feltételes szabadságra bocsátás	40
12.	szabadságvesztés kitöltése utáni elrendelés	4
13.	vádemelés elhalasztása miatt	1 421
14.	18 év alattiak száma	4 890
15.	7. sorból nevelésbe vettek száma	262
16.	fiúk száma	8 134
17.	visszaesők száma	1 305
18.	Pártfogó felügyeletet alatt állók száma éves átlagban	7 219

26. Gyermekjóléti alapellátások és szakellátások szakmai felügyelete

S o r sz.	Vizsgált intézmény	Állami fenntartású intézmény		Nem állami fenntartású intézmény		A megyei gyámhivatal által vizsgált intézmény ÖSSZESEN	
		megfelelt	nem felelt meg	megfelelt	nem felelt meg	megfelelt	nem felelt meg
1.	Gyermekjóléti szolgálat	358	84	7	2	365	86
2.	Bölcsőde	129	3		1	129	4
3.	Gyermekek átmeneti otthona	12	2	8		20	2
4.	Családok átmeneti otthona	22	1	45	1	67	2
5.	Gyermekotthon	77	16	4	1	81	17
6.	Speciális gyermekotthon	36	5	1		37	5
7.	Lakásotthon	216	31	5		221	31
8.	Gyermekvédelmi szakszolgálat	15	3			15	3
9.	Utógondozói otthon	25		3		28	
10.	Nevelőszülői hálózat	31	4	8		39	4

27. Személyes gondoskodást nyújtó bentlakásos gyermekjóléti és gyermekvédelmi intézmények működési engedélyezése

Sor sz.	Megnevezés	Állami fenntartású intézményre vonatkozó	Nem állami fenntartású intézményre vonatkozó	A megyei gyámhivatal hatáskörébe tartozó működési engedélyezési ügy ÖSSZESEN	
1.	Tárgyévben előterjesztett működési engedélyezési kérelmek száma	276	47	323	
2.	1-ből	gyermekek átmeneti otthonára vonatkozó	7	2	9
3.		Családok átmeneti otthonára vonatkozó	5	19	24
4.		Helyettes szülői hálózatra vonatkozó	18	3	21
5.		gyermekotthonra vonatkozó	49	3	52
6.		speciális gyermekotthonra vonatkozó	36	2	38
7.		lakásotthonra vonatkozó	107	4	111
8.		utógondozói otthonra vonatkozó	14	4	18
9.		nevelőszülői hálózatra vonatkozó	34	10	44
10.		TGYSZ-re vonatkozó	6		6
A kérelem elintézésének módja					
11.	1-ből	engedélyezett	222	33	255
12.	I. fokon	elutasított	5	2	7
13.		folyamatban lévő	38	9	47
14.		egyéb (pl. visszavonás)	4	3	7
15.		helybenhagyott	1		1
16.	II. fokon	megváltoztatott			
17.		megsemmisített			
18.		új eljárásra utasított			
19.	felügy. intézk.	megsemmisített			
20.		új eljárásra utasított			
21.	bírószági eljárás	megtámadott határozatok száma			
22.		befejezett per			
23.		helybenhagyott			
24.		elutasított			
25.		folyamatban lévő per			

M1. Gyámhatósági személyi adatok megyénként 2002. év december 31-én

Sor sz	Főváros / megye	Gyámhatósági ügyeket (is) intézők száma összesen	Ebből (a-ból): szakreferensek száma	Pártfogók száma összesen	Pártfogó felügyelet alatt állók száma
		a	b	c	d
1	Budapest	242	4	23	2 262
2	Baranya	207	2	9	249
3	Bács-Kiskun	198	2	9	332
4	Békés	133	1	7	256
5	Borsod-Abaúj-Zemplén	473	2	19	1 193
6	Csongrád	117	2	7	330
7	Fejér	175	2	7	351
8	Győr-Moson-Sopron	246	2	8	328
9	Hajdú-Bihar	153	2	9	601
10	Heves	165	2	6	338
11	Jász-Nagykun-Szolnok	140	1	8	496
12	Komárom-Esztergom	129	2	5	259
13	Nógrád	148	2	5	258
14	Pest	359	2	18	755
15	Somogy	205	2	6	283
16	Szabolcs-Szatmár-Bereg	327	2	10	612
17	Tolna	156	2	4	175
18	Vas	158	2	5	287
19	Veszprém	234	2	5	320
20	Zala	198	2	6	258
21	Összesen	4 163	40	176	9 943

M2. Gyámhatóságoknál 2002. év dec. 31-én nyilvántartott veszélyeztetett kiskorúak, átmeneti gondozottak, védelembre vettek, átmeneti-, tartós neveltek, gyámság alatt állók száma

Sor sz	Főváros / megye	Veszélyeztetett kiskorúak száma	Átmeneti gondozottak száma	Védelembre vettek száma	Átmeneti neveltek száma	Tartós neveltek száma	Gyámság alatt álló kiskorúak
		a	b	c	d	e	f
1	Budapest	13 822	219	875	1 778	170	3 366
2	Baranya	11 718	132	628	725	70	1 466
3	Bács-Kiskun	15 715	46	682	603	169	1 478
4	Békés	7 563	35	714	441	32	902
5	Borsod-Abaúj-Zemplén	27 070	168	2 318	1 660	216	3 314
6	Csongrád	16 921	57	567	553	113	1 120
7	Fejér	4 486	48	713	609	75	1 171
8	Győr-Moson-Sopron	5 346	21	469	392	64	748
9	Hajdú-Bihar	14 034	74	1 018	1 186	123	2 049
10	Heves	3 972	68	665	427	42	858
11	Jász-Nagykun-Szolnok	15 229	50	865	717	172	1 477
12	Komárom-Esztergom	4 835	32	452	359	110	941
13	Nógrád	4 717	45	360	259	92	599
14	Pest	15 796	175	1 324	1 443	198	2 682
15	Somogy	6 120	22	524	832	186	1 488
16	Szabolcs-Szatmár-Bereg	49 942	57	1 493	1 607	184	1 962
17	Tolna	5 951	51	378	382	74	857
18	Vas	5 551	29	215	293	35	561
19	Veszprém	4 073	58	651	384	60	808
20	Zala	2 812	30	416	346	96	668
21	Összesen	235 673	1 417	15 327	14 996	2 281	28 515

M3. Gyermektartásdíjak megelőlegezése és Otthonteremtési támogatás

KSH 2002. évi megyei adatok

Sor sz	Főváros / megye	Gyermektartásdíjak megelőlegezése		Otthonteremtési támogatás	
		megelőlegezésben részesültek száma 2002. dec. 31-én	megelőlegezésre kifizetett összeg (eFt) tárgyév folyamán	támogatásban részesült fiatal felnőttek száma	támogatásként kifizetett összeg (ezer forintban)
		a	b	c	d
1	Budapest	540	34 482	57	31 206
2	Baranya	252	10 273	19	9 550
3	Bács-Kiskun	59	3 307	26	17 223
4	Békés	262	10 866	17	13 415
5	Borsod-Abaúj-Zemplén	515	25 780	58	38 530
6	Csongrád	345	17 872	12	9 162
7	Fejér	484	32 807	23	12 129
8	Győr-Moson-Sopron	264	15 104	14	9 557
9	Hajdú-Bihar	710	34 694	28	15 325
10	Heves	292	13 601	13	7 038
11	Jász-Nagykun-Szolnok	398	14 782	31	22 135
12	Komárom-Esztergom	475	36 492	12	6 947
13	Nógrád	272	14 759	14	9 535
14	Pest	863	55 369	35	28 930
15	Somogy	310	14 614	30	22 014
16	Szabolcs-Szatmár-Bereg	572	27 701	39	29 149
17	Tolna	212	10 523	8	5 958
18	Vas	289	15 329	10	5 261
19	Veszprém	282	17 361	19	11 286
20	Zala	194	14 043	26	16 043
21	Összesen	7 590	419 759	491	320 393

BM TÁKISZ 2002. évi havi adatok

Sor szám	Hónapok	Gyermektartásdíjak megelőlegezése		Otthonteremtési támogatás	
		megelőlegezésben részesítettek száma összesen (fő)	igényelt támogatás összesen (Ft)	támogatottak száma összesen (fő)	igényelt támogatás összesen (Ft)
1	Január	4 820	39 678 366	33	17 215 263
2	Február	4 717	23 200 461	35	17 813 626
3	Március	4 511	22 957 446	26	13 810 430
4	Április	4 685	24 284 830	49	33 088 326
5	Május	4 424	23 886 162	42	27 219 416
6	Június	4 543	26 313 307	45	27 563 874
7	Július	4 706	25 470 154	53	31 511 881
8	Augusztus	4 668	26 462 568	53	34 121 998
9	Szeptember	4 864	26 690 552	49	31 777 504
10	Október	4 981	26 334 084	59	37 350 653
11	November	5 085	29 731 407	47	31 010 376
12	December	5 008	9 007 103	49	30 509 233
13	Összesen	57 012	304 016 440	540	332 992 580

havi átlag: 4 751

FŐVÁROSI / MEGYEI GYÁMHIVATALOK CÍMLISTÁJA

Főváros/megye	Székhely/levelezési cím	Telefon	Tel./Fax	E-mail
Budapest Főváros	BUDAPEST 1072 Szentkirályi u. 8. II. em. 1051 Bp, Váci u. 62-64.	1/267-6809 1/267-6811	1/267-6813 1/267-6814	bp-gyam@freemail.hu ; csepelia.gyam@freemail.hu ;
Baranya	PÉCS 7601 József A. u. 10. PÉCS 7601 Pf.: 405.	72/507-046 72/507-040	72/507-062	jozsef.ficsor@helka.iif.hu ; szirmair@barko.hu
Bács-Kiskun	KECSKEMÉT 6000 Deák Ferenc tér 3.	76/513-711 76/513-747	76/513-712	gyamhivatal@bacskozig.hu ;
Békés	BÉKÉSCSABA 5600 Derkovics sor 2. BÉKÉSCSABA 5600 Pf.: 368.	66/441-141 Közp.	66/441-529 Közihiv.	kozihivbek@konyv.kozig.b-m.hu ;
Borsod-Abaúj-Zemplén	MISKOLC 3531 Győri kapu 24/B. I. em. MISKOLC 3541 Városház tér 1.	46/413-687	46/413-686	borsodgyamh@chello.hu ;
Csongrád	SZEGED 6741 Rákóczi tér 1.	62/424-367 62/566-000 Kp.	62/425-619	ZILAHYNE@freemail.hu ;
Fejér	SZÉKESFEHÉRVÁR 8000 Piac tér 12-14.	22/312-500	22/310-391	kozihivfej@konyv.kozig.b-m.hu ;
Győr-Moson-Sopron	GYŐR 9021 Árpád u. 32. GYŐR 9002 Pf.: 415.	96/514-494 96/514-495	96/514-499	gyamgyo@konyv.kozig.b-m.hu ; gymsgyh@mailbox.hu ;
Hajdu-Bihar	DEBRECEN 4024 Mikós u. 4. DEBRECEN 4002 Pf.: 83.	52/526-360 52/526-583	52/526-370	kapuszs@mailbox.hu ; koziginfhaj@konyv.kozig.b-m.hu ;
Heves	EGER 3300 Kossuth L. u. 9. EGER 3301 Pf.: 216.	36/411-940 36/413-011/ 210,	36/411-940	kozihivhev@konyv.kozig.b-m.hu ; hmgamhiv@ecity.agria.hu ;
Jász-Nagykun-Szolnok	SZOLNOK 5000 Ságvári krt. 4. SZOLNOK 5001 Pf.: 145.	56/372-753 56/423-422/7298	56/343-603 Fogyasztóvédelmi felügyelőség	kozihivjas@konyv.kozig.b-m.hu ;
Komárom-Esztergom	TATABÁNYA 2800 Fő tér 4. TATABÁNYA 2801 Pf.: 173.	34/517-266, 34/311-354	34/336-208	kozihivkom@konyv.kozig.b-m.hu ;
Nógrád	SALGÓTARJÁN 3100 Bartók Béla út 10. 3101 Rákóczi út 36. Pf.: 95	32/520-460 Kp 32/520-461	32/520-462 32/422-470 f	kozno@nograd.net ;
Pest	BUDAPEST 1052 Városház u. 7. BUDAPEST 1364 Pf.: 270.	1/485-6953, 1/485-6800 Kp.	1/485-6936 1/317-6553 f	kozihivpes@konyv.kozig.b-m.hu ; dosapiri@index.hu ;
Somogy	KAPOSVÁR 7400 Csokonai u. 3. KAPOSVÁR 7401 Pf.: 281.	82/310-564	82/311-433	gyamhivatal@kozig.somogy.hu ;
Szabolcs-Szatmár-Bereg	NYÍREGYHÁZA 4400 Szabadság tér 11. NYÍREGYHÁZA 4401 Pf.: 145.	42/404-114	42/404-120	kozihivsza@konyv.kozig.b-m.hu ;
Tolna	SZEKSZÁRD 7100 Szent István tér 11-13. SZEKSZÁRD 7101 Pf.: 136.	74/501-270 74/501-272	74/501-282 74/312-674	koziginftol@konyv.kozig.b-m.hu ; b1973@mailbox.hu ;
Vas	SZOMBATHELY 9700 Berzsenyi D. tér 2. SZOMBATHELY 9701 Pf.: 208.	94/506-580, 94/506-585 Kh.	94/3510-793 94/510-794	kozihivvas@konyv.kozig.b-m.hu ;
Veszprém	VESZPRÉM 8200 Megyeház tér 1. VESZPRÉM 8201 Pf.: 184.	88/579-330 88/579-335	88/423-802 Közihiv.	gyamves@konyv.kozig.b-m.hu ; maryo@mailbox.hu
Zala	ZALAEGERSZEG 8900 Kosztolányi D. u. 10. ZALAEGERSZEG 8901 Pf.: 222.	92/597-260 92/597-262	92/346-318	gyamzal@konyv.kozig.b-m.hu ;

A gyámhatóságok által nyilvántartott veszélyeztetett kiskorúak száma 1990. – 2002. években

Sz	Megnevezés	1990	1991	1992	1993	1994	1995	1996	
1.	A tárgyévben nyilvántartásba vett veszélyeztetett kiskorúak száma	49 319	77 682	79 925	46 648	45 147	45 553	53 046	
2.	A tárgyévben megszűnt veszélyeztetett kiskorúak száma	12 093	13 273	17 634	34 529	31 740	37 973	27 513	
3.	Tárgyév dec. 31-én nyilvántartott veszélyeztetett kiskorúak száma	174 755	242 881	305 113	303 814	319 259	313 255	331 923	
4.	Környezeti	45 490	47 490	48 084	50 711	50 128	47 331	48 556	
5.	Magatartási	22 893	24 503	25 993	26 166	26 911	26 647	28 812	
6.	Anyagi	103 540	167 657	227 553	222 767	237 839	234 791	249 976	
7.	Egészségi	2 832	3 249	3 483	4 175	4 381	4 486	4 579	
8.	Ebből	alkoholizmus miatt is veszélyeztetett	31 128	26 052	26 638	25 940	27 536	28 905	29 365
9.	(3. sorból)	lakáskörülmények miatt is veszélyeztetett	66 731	29 062	27 111	24 401	31 139	28 601	31 762
10.	Családok száma, amelyekben a veszélyeztetett kiskorúak élnek	76 144	106 162	134 090	125 468	134 086	132 165	137 609	

Sz	Megnevezés	1997	1998	1999	2000	2001	2002	
1.	A tárgyévben nyilvántartásba vett veszélyeztetett kiskorúak száma	88 139	119 376	51 032	43 437	44 889	39 340	
2.	A tárgyévben megszűnt veszélyeztetett kiskorúak száma	30 591	44 358	132 873	76 956	59 942	53 595	
3.	Tárgyév dec. 31-én nyilvántartott veszélyeztetett kiskorúak száma	420 158	380 341	298 500	264 981	249 928	235 673	
4.	Környezeti	48 735	38 886	44 539	43 612	50 700	46 875	
5.	Magatartási	26 881	21 174	24 325	25 908	25 584	27 824	
6.	Anyagi	339 834	315 023	222 628	185 868	166 363	153 297	
7.	Egészségi	4 699	5 258	7 018	9 593	7 281	7 677	
8.	Ebből	alkoholizmus miatt is veszélyeztetett	32 136	32 577	26 929	24 430	25 674	25 743
9.	(3 sorból)	lakáskörülmények miatt is veszélyeztetett	33 264	31 338	27 433	26 875	27 562	29 726
10.	Családok száma, amelyekben a veszélyeztetett kiskorúak élnek	156 133	166 165	128 985	112 043	107 437	104 271	

A gyámhatóságok által nyilvántartott veszélyeztetett kiskorúak száma 2002. évben, megyénként (5. tábla)

S sz.	Megnevezés	Bpest 1	Baranya 2	Bács 3	Békés 4	BAZ 5	Csongrád 6	Fejér 7	Győr 8	Hajdú 9	Heves 10
1.	Előző év dec. 31-én nyilvántartott veszélyeztetett kiskorúak száma	13 386	12 110	16 772	8 088	27 804	20 890	4 661	6 101	12 944	4 069
2.	A tárgyévben nyilvántartásba vett veszélyeztetett kiskorúak száma	4 822	2 525	1 918	1 382	3 255	3 486	1 062	1 180	2 508	996
3.	A tárgyévben megszűnt veszélyeztetett kiskorúak száma	4 386	2 917	2 975	1 907	3 989	7 455	1 237	1 935	1 418	1 093
4.	Tárgyév dec. 31-én nyilvántartott veszélyeztetett kiskorúak száma	13 822	11 718	15 715	7 563	27 070	16 921	4 486	5 346	14 034	3 972
5.	Környezeti	5 279	1 908	2 103	1 347	5 982	4 202	1 522	859	2 992	1 181
6.	Magatartási	3 028	612	872	971	3 558	2 900	1 048	1 050	2 412	784
7.	Anyagi	4 433	9 004	12 366	4 989	16 825	9 445	1 634	3 236	7 879	1 693
8.	Egészségi	1 082	194	374	256	705	374	282	201	751	314
9.	Ebből	2 371	1 127	1 219	1 030	2 075	1 903	815	507	1 730	612
10.	(4. sorból)	3 068	1 642	1 716	969	3 102	2 132	1 175	707	2 398	862
11.	Családok száma, amelyekben a veszélyeztetett kiskorúak élnek	6 825	5 510	6 290	3 574	12 951	7 929	2 088	2 980	5 555	1 831
12.	Kiskorúak száma összesen (2000. évi adat!)	312 115	82 332	113 424	79 567	170 883	85 078	91 233	86 490	125 818	65 620
13.	Veszélyeztetett kiskorúak az összes kiskorúak %-ában	4,43	14,23	13,86	9,51	15,84	19,89	4,92	6,18	11,15	6,05

S sz.	Megnevezés	Jász 11	Kom 12	Nógr 13	Pest 14	Somo 15	Szab 16	Tolna 17	Vas 18	Veszp 19	Zala 20	Összes 1-20
1.	Előző év dec. 31-én nyilvántartott veszélyeztetett kiskorúak száma	16 242	5 253	4 456	15 327	10 702	51 842	6 036	6 106	4 060	3 079	249 928
2.	A tárgyévben nyilvántartásba vett veszélyeztetett kiskorúak száma	2 161	712	777	3 448	1 056	5 061	665	874	854	598	39 340
3.	A tárgyévben megszűnt veszélyeztetett kiskorúak száma	3 174	1 130	516	2 979	5 638	6 961	750	1 429	841	865	53 595
4.	Tárgyév dec. 31-én nyilvántartott veszélyeztetett kiskorúak	15 229	4 835	4 717	15 796	6 120	49 942	5 951	5 551	4 073	2 812	235 673
5.	Környezeti	1 844	1 168	1 097	4 212	1 238	5 325	1 367	702	1 419	1 128	46 875
6.	Magatartási	785	840	658	2 282	683	3 186	516	367	777	495	27 824
7.	Anyagi	12 330	2 550	2 739	8 642	4 047	40 562	3 864	4 379	1 629	1 051	153 297
8.	Egészségi	270	277	223	660	152	869	204	103	248	138	7 677
9.	Ebből	981	843	642	2 992	541	4 193	563	226	832	541	25 743
10.	(4. sorból)	1 188	774	760	2 625	839	2 849	868	323	1 042	687	29 726
11.	Családok száma, amelyekben a veszélyeztetett kiskorúak élnek	6 735	2 195	2 280	6 842	2 534	19 527	2 694	2 642	1 961	1 328	104 271
12.	Kiskorúak száma összesen (2000. évi adat!)	89 207	65 213	44 345	225 384	68 672	142 297	51 693	53 692	78 627	58 420	2 090 110
13.	Veszélyeztetett kiskorúak az összes kiskorúak %-ában	17,07	7,41	10,64	7,01	8,91	35,10	11,51	10,34	5,18	4,81	11,28

Örökbefogadás és felbontás 2002. évben, megyénként (Városi gyámhivatal adatai 22. tábla)

S sz	Megnevezés	Ország összesen	Bpest 1	Bara 2	Bács 3	Békés 4	BAZ 5	Csong 6	Fejér 7	Győr 8	Hajdú 9	Heves 10
1.	Engedélyezett örökbefogadások száma összesen	847	134	32	52	35	51	41	46	30	43	36
2.	tartós nevelt volt	222	21	12	22	3	18	6	16	10	11	6
3.	Ebből örökbefogadhatónak nyilvánítt átmeneti nevelt volt	141	22	2	3	11	11	9	4	5	12	13
4.	(1-ből): a szülő hozzájáruló nyilatkozata alapján engedélyezett	249	44	11	10	5	10	14	10	10	15	5
5.	(Csjt. 48. § [3] kivételével)	143	32	6	12	3	11	7	7		5	
6.	ideiglenesen örökbefogadónál elhelyezett volt (Csjt. 48. § [3] alapján)	81	15	1	5	13	1	3	9	5		5
7.	Az 1. sorból külföldi állampolgár számára	89	2	2	4		9		3	5	5	7
8.	jóváhagyott örökbefogadások száma	23	10		1		2			4	1	
9.	Külföldi állampolgárságú kiskorú örökbefogadását engedélyező határozatok száma	21	1	1			3	1				
10.	Felbontott örökbefogadások száma	21	4	2	1		1	1		2		2
11.	tartós nevelt volt	2	1	1								
12.	Ebből örökbefogadhatónak nyilvánítt átmeneti nevelt volt	3		1	1							
13.	(10-ből) a szülő hozzájáruló nyilatkozata alapján engedélyezett örökbefogadás volt	14	3					1		2		2
14.	A felbontott örökbefogadások	11	2							1		2
15.	közül (10-ből)	10	2	2	1		1	1		1		
16.	Örökbefogadhatónak nyilvánítt kiskorúak száma (dec. 31-én, halmozott)	439	66	7	5	23	53	24	6	18	31	23
17.	Örökbefogadásra alkalmasnak nyilvánítt szülők száma (dec. 31-én halm.)	2 353	463	132	95	54	157	162	120	63	120	56
18.	Örökbefogadásra alkalmasnak nyilvánítt iránti kérelmek elutasításának száma	23	7	1	1		4		4			

S sz	Megnevezés	Jász 11	Kom 12	Nógr 13	Pest 14	Somo 15	Szab 16	Tolna 17	Vas 18	Vesz 19	Zala 20
1.	Engedélyezett örökbefogadások száma összesen	39	33	10	91	17	61	27	19	24	26
2.	tartós nevelt volt	22	9	7	7	5	20	7		9	11
3.	Ebből örökbefogadhatónak nyilvánítt átmeneti nevelt volt				15	2	19	2	2		9
4.	(1-ből): a szülő hozzájáruló nyilatkozata alapján engedélyezett	14	11	1	46	4	17	3	11	6	2
5.	(Csjt. 48. § [3] kivételével)	3	12	2	14	6	3	10	3	4	3
6.	ideiglenesen örökbefogadónál elhelyezett volt (Csjt. 48. § [3] alapján)		1		9		2	5	2	4	1
7.	Az 1. sorból külföldi állampolgár számára	7	6	1		2	22	2		5	7
8.	jóváhagyott örökbefogadások száma	2			3						
9.	Külföldi állampolgárságú kiskorú örökbefogadását engedélyező határozatok száma	2	1		3		4	3			2
10.	Felbontott örökbefogadások száma				3		3		2		
11.	tartós nevelt volt										
12.	Ebből örökbefogadhatónak nyilvánítt átmeneti nevelt volt						1				
13.	(10-ből) a szülő hozzájáruló nyilatkozata alapján engedélyezett örökbefogadás volt				3		2		1		
14.	A felbontott örökbefogadások				2		3		1		
15.	közül (10-ből)				1				1		
16.	Örökbefogadhatónak nyilvánítt kiskorúak száma (dec. 31-én, halmozott)	27	6		34	30	52	10	9		15
17.	Örökbefogadásra alkalmasnak nyilvánítt szülők száma (dec. 31-én, halmozott)	83	100	58	365	57	54	73	33	68	40
18.	Örökbefogadásra alkalmasnak nyilvánítt iránti kérelmek elutasításának száma				2		1		1	2	

Örökbefogadás és felbontás évenként (Városi gyámhivatal 22. tábla)

Sor sz.	Megnevezés		1990.	1995.	1997.	1998.	1999.	2000.	2001.	2002
1.	Engedélyezett örökbefogadások száma összesen tárgyévben		958	940	911	850	928	949	870	847
2.		tartós nevelt volt (<i>állami nevelt</i>)	571	362	454	283	326	323	268	222
3.	Ebből	örökbefogadhatónak nyilvánított átmeneti nevelt volt (<i>intézeti nevelt</i>)		109	95	110	144	177	154	141
4.	(1-	a szülő hozzájáruló nyilatkozata alapján engedélyezett	337	301	230	286	236	239	268	249
5.	ből):	(Csjt. 48. § [3] kivételével)								
5.		házastársi								
5.		egyéb	51	156	123	166	107	135	104	143
6.		ideiglenesen örökbefogadónál elhelyezett volt (Csjt. 48. § [3] alapján)	-	-	-		106	66	66	81
7.	Az 1. sorból külföldi állampolgár számára	titkos	103	105	170	55	116	108	79	89
8.	jóváhagyott örökbefogadások száma	nyílt (házastársi, rokoni)	29	24	12	25	31	20	14	23
9.	Külföldi állampolgárságú kiskorú örökbefogadását engedélyező határozatok száma		5	6	6	9	24	11	30	21
10.	Felbontott örökbefogadások száma tárgyévben		20	28	9	20	21	12	13	21
11.		tartós nevelt volt (<i>állami nevelt</i>)	8	11	6	6	6	3	1	2
12.	Ebből:	örökbefogadhatónak nyilvánított átmeneti nevelt volt (<i>intézeti nevelt</i>)		4			2	2	3	3
13.	(10-ből)	a szülő hozzájáruló nyilatkozata alapján engedélyezett örökbefogadás volt	12	13	3	11	10	5	9	14
14.	A felbontott örökbefogadások	kiskorúak	12	11	5	10	14	9	10	11
15.	közül (10-ből)	nagykorúak	8	17	4	10	7	3	3	10
16.	Örökbefogadhatónak nyilvánított kiskorúak száma (tárgyév dec. 31-én halmozott)			134	121	221	322	372	441	439
17.	Örökbefogadásra alkalmasnak nyilvánított szülők száma (t.év dec. 31-én halmozott)		-	-	-	1 856	1 672	1 631	1 846	2 353
18.	Örökbefogadásra alkalmasnak nyilvánítás iránti kérelmek elutasításának száma		-	-	-	27	29	18	33	23

PÉNZBELI ÉS TERMÉSZETBENI ELLÁTÁS

II.

KIEGÉSZÍTŐ CSALÁDI PÓTLÉK ÉS RENDKÍVÜLI GYERMEKVÉDELMI TÁMOGATÁS

2002. évi ORSZÁGOS összesítés

a 198/2001.(X.19.) Korm. rendelet alapján 1206. számon elrendelt
**KIMUTATÁS A PÉNZBEN ÉS TERMÉSZETBEN NYÚJHATÓ TÁMOGATÁSOK 2002. ÉVI
ADATAIRÓL**
című kérdőív és a BM adatok alapján

Kiegészítő családi pótlék adata 2002. évben	Összesen
Előző év decemberében támogatásban részesítettek száma	782 523
Tárgyév folyamán megállapított támogatások száma	163 021
Tárgyév folyamán megszüntetett támogatások száma	123 732
Tárgyév december hónapban támogatásban részesítettek száma (fő)	743 234
Támogatást kérők száma	163 096
Elutasított személyek száma	12 921
Támogatásban részesítettek átlagos száma	757 941,8
Támogatásra felhasznált összeg (ezer Ft)	39 452 792
Egy főre jutó havi összeg (Ft)	4 338
Előző év egy főre jutó havi összeg (Ft)	4 193

2002. december hó folyamán támogatásban részesített gyermekek száma kor szerint

	Kiegészítő családi pótlék	Rendkívüli gyermekvédelmi támogatás	0-24 éves népesség korcsoportonként *	Kieg. csp-sek aránya (%)
- 6 éves	242 998	22 536	693 472	35,0
7 - 14 éves	337 458	36 172	966 641	34,9
15 - 18 éves	134 217	12 841	520 447	25,8
19 - (24) éves	28 561	1 999	916 468	3,1
Összesen	743 234	73 548	3 097 028	24,0

* KSH Népmozgalmi statisztikai osztály adatai (2001. év végi népesség)

2002. december hó folyamán kiegészítő családi pótlékban részesített családok száma

	1	2	3	4 vagy 5	6 vagy több	Összesen
	gyermekes családok száma					
Támogatott családok száma	118 713	133 987	73 966	26 565	4 930	358 161

Rendkívüli gyermekvédelmi támogatás 2002. évben	Támogatásban részesített személyek száma		Támogatási esetek száma		Felhasznált Ft (ezer Ft, kerekítve)		1 főre 1 esetben kifizetett Ft	
	pénz-beli	természetbeni	pénz-beli	természetbeni	pénz-beli	természetbeni	pénz-beli	természetbeni
Egyszer részesült támogatásban	211 620	65 290	211 620	65 290	1 052 345	271 809	4 973	4 163
Kétszer részesült támogatásban	50 170	18 299	100 340	36 598	436 690	102 412	4 352	2 798
Háromszor részesült támogatásban	15 541	4 935	46 623	14 805	198 427	38 580	4 256	2 606
Négyszer részesült támogatásban	5 761	2 024	23 044	8 096	103 229	16 784	4 480	2 073
Ötször részesült támogatásban	1 964	847	9 820	4 235	48 245	4 134	4 913	976
Hatször/többször részesült támog.-ban	2 753	11 076	20 618	92 669	75 582	157 707	3 666	1 702
Rendszeresen részesült támogatásban	1 219	15 351	7 805	109 589	24 185	277 506	3 099	2 532
Összesen	289 028	117 822	419 870	331 282	1 938 703	868 932	4 617	2 623

2002. december hó folyamán rendkívüli gyermekvédelmi támogatásban részesítettek egy főre jutó családi jövedelme a jogosultság megállapításakor

Egy főre jutó családi jövedelem a nyugdíjminimumot (20 100 Ft-ot)	Rendkívüli gyermekvédelmi támogatásban részesítettek száma
nem éri el	50 932
eléri, illetve meghaladja	21 762
Összesen	72 694

Kiegészítő családi pótlékban részesültek száma és a központi költségvetésből igényelt, ill. kifizetett támogatás összege.
(2002 évi BM adat)

Sorszám	Hónapok	Támogatott kiskorú (fő)	Támogatott nagykorú (fő)	Ellátottak száma összesen (fő)	Kifizetett központi támogatás 75 % (Ft)	Támogatás 100 % (Ft)	Egy főre jutó (Ft)
1	Január	741 725	28 168	769 893	4 357 460 220	5 809 946 960	5 659,8
2	Február	788 009	32 935	820 944	2 554 290 012	3 405 720 016	3 111,4
3	Március	740 751	32 817	773 568	2 443 599 059	3 258 132 079	3 158,9
4	Április	784 972	27 893	812 865	2 434 270 911	3 245 694 548	2 994,7
5	Május	736 458	36 476	772 934	2 421 934 584	3 229 246 112	3 133,4
6	Június	739 572	34 667	774 239	2 424 326 393	3 232 435 191	3 131,2
7	Július	734 858	34 726	769 584	2 402 714 231	3 203 618 975	3 122,1
8	Augusztus	796 576	29 362	825 938	2 382 446 106	3 176 594 808	2 884,5
<i>Egyszeri kiegészítés I.</i>				439 807	1 877 374 800		
9	Szeptember	721 772	28 240	750 012	2 340 684 128	3 120 912 171	3 120,9
10	Október	726 959	30 874	757 833	2 383 554 845	3 178 073 127	3145,22
11	November	716 728	28 960	745 688	2 307 627 375	3 076 836 500	3 094,6
12	December	725 006	28 683	753 689	302 771 852	403 695 803	401,72
Összesen		746 116 *	31 150 *	777 266 *	30 633 054 516	40 844 072 688	3284,28

* Az ellátottak havi adatainak számtani átlaga

2001. év végén kiskorúak száma összesen: 2 051 366 fő,
18-24 évesek száma: 1 045 662 fő.

Rendkívüli gyermekvédelmi támogatás megyénként 2001. évben

Sor szám	Főváros/megye	Támogatásban részesített személyek száma			Támogatási esetek száma			Felhasznált összeg (ezer Ft)			1 főre 1 esetben kifizetett támogatás (Ft)		
		pénz- beli	termé- szetbeni	összes	pénz- beli	termé- szetbeni	együtt (d+e)	pénz- beli	termé- szetbeni	együtt (g+h)	pénz- beli	termé- szetbeni	Összes (i/f)
		a	b	c	d	e	f	g	h	i	j	k	l
1	Budapest	39 407	21 785	55 297	87 056	60 666	147 722	431 420	120 268	551 688	4 956	1 982	3 735
2	Baranya	16 816	4 019	20 825	20 315	12 649	32 964	79 051	29 052	108 103	3 891	2 297	3 279
3	Bács-Kiskun	11 521	2 132	13 538	14 417	4 615	19 032	47 556	11 021	58 577	3 299	2 388	3 078
4	Békés	13 935	4 493	18 047	23 597	14 998	38 595	65 058	27 044	92 102	2 757	1 803	2 386
5	Borsod-Abaúj-Zemplén	20 743	12 562	33 106	26 620	38 263	64 883	110 252	78 487	188 739	4 142	2 051	2 909
6	Csongrád	9 915	1 913	11 823	26 301	4 345	30 646	88 962	31 993	120 955	3 382	7 363	3 947
7	Fejér	9 973	6 346	16 226	13 929	14 189	28 118	53 849	21 975	75 824	3 866	1 549	2 697
8	Győr-Moson-Sopron	10 303	2 742	13 032	13 525	6 415	19 940	56 450	12 429	68 879	4 174	1 937	3 454
9	Hajdú-Bihar	12 922	5 436	17 953	23 896	7 998	31 894	81 666	17 550	99 216	3 418	2 194	3 111
10	Heves	7 975	5 693	13 626	10 342	15 656	25 998	35 972	35 875	71 847	3 478	2 291	2 764
11	Jász-Nagykun-Szolnok	13 324	3 255	16 576	17 815	3 435	21 250	57 335	6 742	64 077	3 218	1 963	3 015
12	Komárom-Esztergom	7 735	4 570	12 213	12 377	10 139	22 516	47 581	26 182	73 763	3 844	2 582	3 276
13	Nógrád	10 575	2 841	13 046	13 711	6 213	19 924	49 735	13 758	63 493	3 627	2 214	3 187
14	Pest	23 037	16 799	39 370	37 962	60 940	98 902	162 960	114 537	277 497	4 293	1 880	2 806
15	Somogy	11 817	5 751	17 432	16 015	19 455	35 470	72 626	31 946	104 572	4 535	1 642	2 948
16	Szabolcs-Szatmár-Bereg	22 816	8 514	31 330	29 414	15 580	44 994	137 985	48 065	186 050	4 691	3 085	4 135
17	Tolna	13 905	1 896	15 801	21 109	5 351	26 460	61 336	8 891	70 227	2 906	1 662	2 654
18	Vas	9 207	1 913	11 009	12 373	5 962	18 335	51 778	16 225	68 003	4 185	2 721	3 709
19	Veszprém	20 494	7 200	27 265	33 492	22 685	56 177	122 531	60 691	183 222	3 659	2 675	3 262
20	Zala	7 901	2 099	9 717	10 280	8 357	18 637	48 587	13 579	62 166	4 726	1 625	3 336
21	Összesen	294 321	121 959	407 232	464 546	337 911	802 457	1 862 690	726 310	2 589 000	4 010	2 149	3 226

2001. december hó folyamán kiegészítő családi pótlékban, illetve rendkívüli gyermekvédelmi támogatásban részesítettek kor szerinti száma megyénként

Sor szám	Főváros/megye	– 6 éves		7 – 14 éves		15 – 18 éves		19 – éves		Összesen kiegészítő családi pótl.	Összesen Rendkívüli gyerm.védelmi	Ebből (j-ből): Kiegészítő családi pótl is
		Kiegészítő családi pótl.	Rendkívüli gyermekvédelmi	Kiegészítő családi pótl.	Rendkívüli gyermekvédelmi	Kiegészítő családi pótl.	Rendkívüli gyermekvédelmi	Kiegészítő családi pótl.	Rendkívüli gyermekvédelmi			
		t á m o g a t á s b a n r é s z e s í t e t t e k s z á m a										
		a	b	c	d	e	f	g	h	i	j	k
1	Budapest	13 934	3 757	20 474	5 534	8 234	2 435	2 057	450	44 699	12 176	12 176
2	Baranya	11 490	993	15 917	1 531	6 437	435	1 344	65	35 188	3 024	3 024
3	Bács-Kiskun	15 775	372	23 671	794	9 152	196	1 791	12	50 389	1 374	1 374
4	Békés	12 097	696	17 566	1 289	7 074	286	1 609	57	38 346	2 328	2 328
5	Borsod-Abaúj-Zemplén	33 086	2 297	42 014	4 712	18 532	1 125	3 515	370	97 147	8 504	8 504
6	Csongrád	7 378	1 607	12 038	3 084	5 887	1 841	1 475	263	26 778	6 795	6 795
7	Fejér	7 815	1 197	11 367	1 566	3 866	372	722	35	23 770	3 170	3 170
8	Győr-Moson-Sopron	4 944	694	7 739	1 145	2 652	457	378	49	15 713	2 345	2 345
9	Hajdú-Bihar	21 828	1 309	29 887	1 908	11 510	600	2 604	153	65 829	3 970	3 970
10	Heves	10 156	1 055	12 635	2 306	4 522	382	890	63	28 203	3 806	3 806
11	Jász-Nagykun-Szolnok	15 339	780	21 513	1 061	8 865	455	1 974	86	47 691	2 382	2 382
12	Komárom-Esztergom	5 667	665	7 827	819	3 150	264	658	61	17 302	1 809	1 809
13	Nógrád	7 470	629	9 222	1 145	3 506	426	1 143	78	21 341	2 278	2 278
14	Pest	23 967	2 871	33 048	5 203	11 239	1 260	1 978	191	70 232	9 525	9 525
15	Somogy	10 694	1 035	14 627	1 957	5 283	455	1 337	88	31 941	3 535	3 535
16	Szabolcs-Szatmár-Bereg	31 690	925	40 645	1 576	17 070	672	2 911	162	92 316	3 335	3 335
17	Tolna	7 002	956	10 676	1 654	4 415	607	997	145	23 090	3 362	3 362
18	Vas	3 944	570	5 353	913	1 947	314	295	67	11 539	1 864	1 864
19	Veszprém	7 349	1 698	10 501	2 792	3 768	719	827	142	22 445	5 351	5 351
20	Zala	6 232	552	8 615	800	3 052	302	665	37	18 564	1 691	1 691
21	Összesen	257 857	24 658	355 335	41 789	140 161	13 603	29 170	2 574	782 523	82 624	82 624

Kiegészítő családi pótlék adatai megyénként 2001. évben

Sor szám	Főváros/megye	kiskorúak száma összesen 2001. év végén	18-24 évesek száma összesen 2001. év végén	Támogatást kérők száma	Elutasított személyek száma	Támogatásban részesítettek átlagos száma	Támogatásra felhasznált összeg (eFt)	Egy főre jutó havi összeg (Ft)	Előző év egy főre jutó havi összeg (Ft)	Előző év dec-ben támogatásban részesítettek száma	Tárgyévben megszüntetett támogatások száma	Tárgyévben megállapított támogatások száma	Tárgyév dec. hóban kiegészítőben részesítettek száma (fő)
1	Budapest	274 140	179 960	17 517	2 316	42 862,7	2 181 070	4 240	3 470	47 437	16 467	13 729	44 699
2	Baranya	80 483	42 537	6 682	295	35 233,5	1 759 326	4 161	3 414	35 747	6 892	6 333	35 188
3	Bács-Kiskun	113 292	54 612	8 941	955	50 271,1	2 377 059	3 740	3 437	50 122	7 702	7 969	50 389
4	Békés	80 768	38 051	6 827	416	39 286,7	1 984 232	4 209	3 581	40 247	8 312	6 411	38 346
5	Borsod-Abaúj-Zemplén	171 602	76 306	22 966	1 298	97 772,9	4 807 208	4 097	3 353	99 194	16 098	14 051	97 147
6	Csongrád	84 167	44 718	7 001	929	25 396,6	1 289 065	4 230	3 390	25 836	4 462	5 404	26 778
7	Fejér	89 759	45 921	7 191	917	24 511,4	1 274 307	4 332	3 639	26 112	7 583	5 241	23 770
8	Győr-Moson-Sopron	85 587	48 273	3 494	171	15 759,9	788 017	4 167	3 429	16 291	3 901	3 323	15 713
9	Hajdú-Bihar	124 303	59 578	11 524	986	65 952,3	3 227 251	4 078	3 490	67 957	12 114	9 986	65 829
10	Heves	65 370	32 390	6 400	350	28 300,7	1 404 436	4 135	3 473	28 464	4 693	4 432	28 203
11	Jász-Nagykun-Szolnok	88 935	42 760	9 083	507	47 457,4	2 346 189	4 120	3 333	48 358	9 063	8 396	47 691
12	Komárom-Esztergom	65 170	32 490	8 709	391	17 595,0	866 764	4 105	3 587	18 679	4 894	3 517	17 302
13	Nógrád	44 505	21 029	5 330	363	21 016,7	1 013 764	4 020	3 407	21 079	4 606	4 868	21 341
14	Pest	232 468	110 164	13 448	1 195	69 184,6	3 432 692	4 135	3 384	70 282	11 815	11 765	70 232
15	Somogy	68 782	33 155	12 706	163	30 898,4	1 531 865	4 131	3 382	32 167	5 115	4 889	31 941
16	Szabolcs-Szatmár-Bereg	144 976	62 292	12 483	883	92 866,0	5 201 415	4 667	3 464	94 055	13 200	11 461	92 316
17	Tolna	51 221	24 127	4 590	442	23 285,0	1 123 450	4 021	3 424	23 412	4 470	4 148	23 090
18	Vas	52 635	26 878	2 457	175	11 194,2	577 876	4 302	3 362	11 851	2 594	2 282	11 539
19	Veszprém	75 906	40 185	6 665	580	22 587,4	1 129 430	4 167	3 468	23 867	6 201	4 779	22 445
20	Zala	57 297	30 236	3 568	275	18 863,6	950 392	4 199	3 387	19 780	4 500	3 284	18 564
21	Összesen	2 051 366	1 045 662	177 582	13 607	780 296,1	39 265 808	4 193	3 436	800 937	154 682	136 268	782 523

Kiegészítő családi pótlékban részesültek száma és a központi költségvetésből igényelt, ill. kifizetett támogatás összege.

(2001. évi BM adat)

S o r s z á m	Hónapok	Támogatott		Ellátottak száma összesen (fő)	Kifizetett központi támogatás (75 %) (Ft)	Támogatás 100 % (Ft)	Egy főre jutó (Ft)
		kiskorú (fő)	nagykorú (fő)				
1	Január	761 661	25 597	787 258	3 705 691 492	4 940 921 989	6 276,1
2	Február	759 916	26 068	785 984	2 725 195 393	3 633 593 857	4 623,0
3	Március	775 218	26 808	802 026	2 343 370 327	3 124 493 769	3 895,8
4	Április	784 972	27 893	812 865	2 434 270 911	3 245 694 548	3 992,9
5	Május	774 322	28 338	802 660	2 389 008 389	3 185 344 519	3 968,5
6	Június	771 836	30 044	801 880	2 398 641 226	3 198 188 301	3 988,4
7	Július	795 088	28 351	823 439	2 416 258 440	3 221 677 920	3 912,5
8	Augusztus	754 621	24 202	778 823	2 283 967 707	3 045 290 276	3 910,1
<i>Egyszeri kiegészítés I.</i>				<i>439 807</i>	<i>1 715 248 000</i>	<i>1 715 248 000</i>	<i>3 900</i>
9	Szeptember	759 755	23 855	783 610	2 344 905 467	3 126 540 623	3 989,9
10	Október	756 499	30 435	786 934	2 356 721 177	3 142 294 903	3 993,1
<i>Egyszeri kiegészítés II.</i>				<i>85 856</i>	<i>334 840 000</i>	<i>334 840 000</i>	<i>3 900</i>
11	November	754 803	29 027	783 830	2 320 618 478	3 094 157 971	3 947,5
12	December	762 844	27 310	790 154	300 358 363	400 477 817	506,8
Összesen		767 628 *	27 327 *	786 338 *	30 069 095 370	39 408 764 493	3 915,4

* Az ellátottak havi adatainak számtani átlaga

2001. év végén kiskorúak száma összesen: 2 051 366 fő,
 18-24 évesek száma: 1 045 662 fő.

Rendszeres gyermekvédelmi támogatásban részesültek száma és a központi költségvetésből igényelt/kifizetett támogatás összege 2000. év során

(BM adat)

Sor szá m	Hónapok	Támogatott		Ellátottak száma összesen (fő)	Kifizetett központi támogatás (75 %) (Ft)	Támogatás 100 % (Ft)
		kiskorú (fő)	nagykorú (fő)			
1	Január	788 125	21 651	809 776	3 528 596 227	4 704 794 969
2	Február	790 652	21 970	812 622	2 163 846 680	2 885 128 907
3	Március	799 432	22 705	822 137	2 052 882 844	2 737 177 125
4	Április	794 330	24 055	818 385	2 031 725 268	2 708 967 024
5	Május	790 909	24 620	815 529	2 015 041 339	2 686 721 785
6	Június	786 547	24 183	810 730	2 010 886 563	2 681 182 084
7	Július	780 005	24 288	804 293	1 983 103 380	2 644 137 840
8	Augusztus	779 329	22 538	801 867	1 951 385 189	2 601 846 919
<i>Egyszeri kiegészítés</i>					1 729 457 720	1 729 457 720
9	Szeptember	780 863	23 130	803 993	1 970 457 583	2 627 276 777
10	Október	771 408	24 309	795 717	1 986 354 602	2 648 472 803
11	November	771 761	24 774	796 535	1 960 043 943	2 613 391 924
12	December	780 675	25 366	806 041	240 623 230	320 830 973
	Összesen	782 836 *	23 632 *	808 135 *	25 624 404 568	33 589 386 850

* Az ellátottak havi adatainak számtani átlaga

A kiskorúak száma összesen 2000. január 1-én: 2 090 110 fő.

Rendszeres gyermekvédelmi támogatásban részesültek száma és a központi költségvetésből igényelt/kifizetett támogatás összege 1999. év során

(kiskorúak száma összesen 1999. január 1-én: 2 134 745 fő)

Sor szá m	1999. év Hónapok	Támogatott		Ellátottak száma össze-sen (fő)	Kifizetett központi támogatás Ft (75 %)	Támogatás 100 % (Ft)
		kiskorú (fő)	nagykorú (fő)			
		a	b			
1	Január	786 717	21 551	808 268	2 908 285 927	3 877 714 569
2	Február	808 926	21 760	830 686	1 920 213 955	2 560 285 273
3	Március	802 505	24 690	827 195	1 802 623 060	2 403 497 413
4	Április	816 809	25 638	842 447	1 814 063 385	2 418 751 180
5	Május	807 359	25 205	832 564	1 782 781 922	2 377 042 563
6	Június	841 970	24 779	866 749	1 781 004 246	2 374 672 328
7	Július	795 930	23 895	819 825	1 751 566 782	2 335 422 376
8	Augusztus	865 335	20 805	886 140	1 781 464 294	2 375 285 725
9	Szeptember	795 901	20 928	816 829	1 751 039 014	2 334 718 685
10	Október	799 850	24 058	823 908	1 762 924 822	2 350 566 429
11	November	799 240	22 332	821 572	1 751 074 014	2 334 765 352
12	December	810 214	23 446	833 660	216 995 953	289 327 937
	Összesen	810 897	23 257	834 154	21 024 037 374	28 032 049 832

ALAPELLÁTÁS

III.

CSALÁDSEGÍTŐ SZOLGÁLATOK

2002. évi összesítés

a 198/2001.(X.19.) Korm. rendelet alapján 1696. számon elrendelt

**KIMUTATÁS A CSALÁDSEGÍTŐ SZOLGÁLATOK
2002. ÉVI MUKÖDÉSI ADATAIRÓL**

című kérdőív alapján

I. A CSALÁDSEGÍTŐ TEVÉKENYSÉG SZERVEZETI ÉS MŰKÖDÉSI ADATAI (2002. dec. 31-én)

S	a CSSK fő fenntartója	Szervezeti egységek száma	A családsegítő tevékenység folytatásának módja						Családsegítés mellett gyjsz-t is végez			Gyjsz-t is végez összesen	Az ellátásba bevont települések száma
			Önálló	szoc. intézménnyel	eü. intézménnyel	okt. nev. int-el	több intéz. -el	tevékenységként szerv.	nincs gyjsz.	önálló szakmai egységben	nem önálló egységben		
1	Települési önkormányzat	648	97	267	19	21	53	191	30	274	344	618	348
2	Megyei önkormányzat.	3	1	2						1	2	3	24
3	Önkorm. int. fennt. társ.	89	24	39	3	4	7	12	1	37	51	88	515
4	Közhasznú társaság	6	2	2			1	1		3	3	6	49
5	Alapítvány, közalapítvány	36	7	23			4	2	1	8	27	35	65
6	Egyesület, társadalmi szervezet	9	5	4						7	2	9	112
7	Egyéni vállalkozás	5						5	2	1	2	3	
8	Társas vállalkozás	2	1	1						2		2	4
9	Költségvetési intézmény	1		1					1				
10	Egyéb, közös fenntartású	6	1	4				1		4	2	6	46
	Összesen	805	138	343	22	25	65	212	35	337	433	770	1 163

I.1/a. A családsegítő tevékenység folytatásának módja, és az ellátásba bevont települések száma megyénként

Sor sz.	Főváros/megye	Szervezeti egységek száma	A családsegítő tevékenység folytatásának módja						Családsegítés mellett gyjsz-t is			Gyjsz-t is végez összesen	Az ellátásba bevont települések száma	CSS szolg-al ellátott tel. száma	Települések száma összesen	CSS szolg-al ellátott tel. aránya
			önálló	szoc. int-el	eü. int.-el	okt. nev. int-el	több int-el	tevékenységként szerv.	nincs gyjsz.	önálló szakmai egységben	nem önálló egys.					
			a	b	c	d	e	f	g	h	i					
1	Budapest	26	8	17			1		10	15	1	16	0	26	23	113,0
2	Baranya	52	6	8	1		5	32		12	40	52	123	175	301	58,1
3	Bács-Kiskun	39	4	22	2	2	5	4	3	23	13	36	14	53	119	44,5
4	Békés	41	1	21	4	1	7	7	1	17	23	40	11	52	75	69,3
5	Borsod-A-Zemplén	80	8	40	3		6	23	2	30	48	78	138	218	357	61,1
6	Csongrád	25	1	9	3	2	8	2	2	13	10	23	12	37	60	61,7
7	Fejér	34	10	12			1	11	2	10	22	32	34	68	107	63,6
8	Győr-Moson-Sopron	29	7	7		2	2	11		7	22	29	67	96	175	54,9
9	Hajdú-Bihar	57	12	29		1	2	13		42	15	57	6	63	82	76,8
10	Heves	31	1	12			5	2	11	8	23	31	26	57	118	48,3
11	Jász-Nagyk.-Szolnok	52	8	26	2	2		14	2	27	23	50	4	56	77	72,7
12	Kom.-Esztergom	15		11			1	3		11	4	15	34	49	75	65,3
13	Nódrád	25	2	9			2	12		10	15	25	40	65	128	50,8
14	Pest	68	18	26	1	2	11	10	6	35	27	62	59	127	184	69,0
15	Somogy	44	11	21			2	3	7	12	32	44	111	155	244	63,5
16	Szabolcs-Szatmár-B	64	15	16			3	2	28	3	27	34	61	72	228	31,6
17	Tolna	15	2	9			1	3		5	10	15	58	73	108	67,6
18	Vas	50	2	30	3	1		14	4	7	39	46	58	108	216	50,0
19	Veszprém	39	12	11	2	1	4	9		18	21	39	122	161	223	72,2
20	Zala	19	10	7	1			1		8	11	19	238	257	257	100,0
	Összesen	805	138	343	22	25	65	212	35	337	433	770	1 163	1 968	3 157	62,3

II.1/2. A családsegítő tevékenységben foglalkoztatottak létszáma (fő) megyénként (2002. dec.31-én)

Sor sz	Főváros / megye	Vezető, igazgató	Család gondozó	Orvos	Pszicho- lógus.	Jogász	Szociális asszisztens	Gazdasági, műszaki, stb	Egyéb	Összesen a-tól h-ig	Önkén- tesek
		a	b	c	d	e	f	g	h	i	j
1	Budapest	24,50	248,57	1,75	17,84	6,60	53,17	50,02	10,37	412,82	98
2	Baranya	15,30	57,70	2,00	4,50	1,85	8,50	9,50	4,35	103,70	47
3	Bács-Kiskun	15,20	64,13	0,32	1,77	1,35	7,50	13,75	3,00	107,02	94
4	Békés	15,25	69,70	2,00	6,62	3,51	12,90	10,15	3,00	123,13	127
5	Borsod-Abaúj-Zemplén	30,68	136,80	1,65	1,09	1,98	28,60	24,53	16,80	242,13	38
6	Csongrád	14,57	46,70		1,36	1,33	6,05	7,75	2,75	80,51	57
7	Fejér	12,25	62,42	0,13	1,93	0,35	5,25	8,50	1,50	92,33	99
8	Győr-Moson-Sopron	7,00	61,68	0,10	0,51	0,41	4,50	8,00	0,50	82,70	52
9	Hajdú-Bihar	29,00	97,10	0,05	5,86	1,83	21,89	13,25	4,30	173,28	163
10	Heves	5,50	36,70		0,95	0,82	5,50	1,00	1,50	51,97	46
11	Jász-Nagykun-Szolnok	14,46	56,52		0,85	0,68	8,13	12,05	1,00	93,69	150
12	Komárom-Esztergom	4,00	47,00		1,30	1,00	2,00	12,25	1,35	68,90	134
13	Nódrád	4,05	33,10	0,20	0,65	0,10	2,50	0,50	2,50	43,60	30
14	Pest	46,60	136,80	0,25	7,68	4,84	20,17	18,75	18,70	253,79	137
15	Somogy	17,50	78,50	2,00	3,35	2,75	6,35	7,25	5,50	123,20	42
16	Szabolcs-Szatmár-Bereg	26,80	65,70	0,10	2,85	1,65	9,80	13,00	4,95	124,85	52
17	Tolna	8,70	31,75		0,80	1,00	3,00	2,75	0,40	48,40	2
18	Vas	8,30	59,20		2,50	0,80	2,00	0,50	2,10	75,40	20
19	Veszprém	17,35	53,89	0,05	2,63	1,85	11,00	14,00	1,00	101,77	95
20	Zala	10,10	45,45	0,50	1,12	1,85	5,75	6,95	1,50	73,22	146
21	Összesen	327,11	1 489,41	11,10	66,16	36,55	224,56	234,45	87,07	2 476,41	1 629
22	Főállásban teljes munkaidőben	292,00	1 306,00	3,00	23,00	1,00	180,00	176,00	53,00	2 034,00	
23	Főállásban nem teljes munkaidőben	24,90	92,62	1,00	7,55	5,05	23,83	41,95	9,90	206,80	
24	Egyéb jogviszonyban t. munkaidőben	1,00	14,00		2,00	1,00	10,00	7,00	5,00	40,00	
25	Egyéb jogv. nem teljes munkaidőben	9,21	76,79	7,10	33,61	29,50	10,73	9,50	19,17	195,61	1 629

II. FOGLALKOZTATÁSI ADATOK (2002 dec. 31-én)

II.3. A családsegítő szakmai tevékenységben foglalkoztatottak száma legmagasabb iskolai végzettség szerint

Sor sz	Főváros / megye	Összesen (b + g)	Felsőfokú végzettségű					Középfokú végzettségű				
			összesen	szak- irányú	nem szakirányú	felsőfokú képzésben továbbtanul		összesen	szak- irányú	nem szakirányú	felsőfokú képzésben továbbtanul	
						szak- irányú	nem szakirányú				szak- irányú	nem szakirányú
a	b	c	d	e	f	g	h	i	j	k		
1	Budapest	396	313	236	77	42	8	83	37	46	37	
2	Baranya	114	77	60	17	5	2	37	17	20	17	1
3	Bács-Kiskun	97	70	35	35	5	2	27	14	13	13	2
4	Békés	110	75	48	27	5	1	35	16	19	7	1
5	Borsod-Abaúj-Zemplén	245	155	87	68	14	4	90	48	42	29	3
6	Csongrád	81	62	40	22	11	3	19	6	13	8	3
7	Fejér	108	84	68	16	3	2	24	11	13	8	1
8	Győr-Moson-Sopron	94	80	49	31	1	2	14	5	9	7	1
9	Hajdú-Bihar	193	122	108	14	8	4	71	45	26	25	3
10	Heves	72	53	34	19	6	1	19	10	9	2	
11	Jász-Nagykun-Szolnok	121	91	59	32	6	2	30	15	15	16	
12	Komárom-Esztergom	62	52	38	14	5		10	4	6	3	1
13	Nórád	64	34	23	11	3		30	14	16	10	1
14	Pest	314	228	160	68	10	3	86	32	54	29	4
15	Somogy	116	82	34	48	7	4	34	18	16	13	2
16	Szabolcs-Szatmár-Bereg	143	109	86	23	9	2	34	18	16	17	1
17	Tolna	55	36	23	13	4		19	7	12	7	
18	Vas	90	76	51	25	5	3	14	5	9	3	
19	Veszprém	102	75	61	14	3		27	12	15	15	
20	Zala	74	47	21	26	3		27	11	16	5	2
21	Összesen	2 651	1 921	1 321	600	155	43	730	345	385	271	26

II.2. A családsegítő tevékenység helyiségei és kommunikációs felszereltsége (tárgyi felszereltség 2002. évben)

S.sz	Helyiség (száma), felszerelés (db)		kizárólagos használat	nem kizárólagos használat
1	Összes rendelkezésre álló helyiség		1450	2514
2	Ebből: (1-ből)	Interjúszoba	317	441
3		Közösségi helyiség	147	492
4		Városhelyiség	182	567
5		Dolgozó szoba	636	620
6		Raktár	148	291
7		Telefon	db	544
8	Fax		97	538
9	Számítógép		561	658

III. A CSALÁDSEGÍTŐ SZOLGÁLTATÁST IGÉNYBEVEVŐK (2002. évben)

III.1. A családsegítő szolgáltatást igénybevevők nem és korcsoport szerint

	6 éves és fiatalabb	7-14	15-18	19-59	60 éves és idősebb	Összesen (a-tól e-ig)
	a	b	c	d	e	f
Férfi	5 086	10 794	7 732	73 394	17 261	114 267
Nő	5 345	11 190	9 295	137 083	33 249	196 162
Együtt	10 431	21 984	17 027	210 477	50 510	310 429

III.2. A családsegítő szolgáltatást igénybevevők száma

gazdasági aktivitás szerint	Száma	%-os megoszlása
Aktív kereső	56 854	18,3
Munkanélküli	71 946	23,2
Inaktív kereső (ebből: nyugdíjas)	122 887 (63 552)	39,6 (20,5)
Eltartott (ebből: kiskorú)	58 742 (39 691)	18,9 (12,8)
Összes igénybevevő	310 429	100

A szolgáltatást igénybevevők

III.3. A család összetétele szerint

	Száma	%-os megoszlása
Házastársi (élettársi) kapcsolatban együtt élők gyermekkel	138 024	44,5
Házastársi (élettársi) kapcsolatban együtt élők gyermek nélkül	40 196	12,9
Egy szülő gyerekkel/gyermekekkel	49 045	15,8
Egyedül élő	61 797	19,9
Egyéb	21 367	6,9
Összes igénybevevő	310 429	100,0

III.4. Iskolai végzettség szerint (2002. évben)

	Fő	%-os megoszlás
Tanköteles korúnál fiatalabb	14 999	4,8
Általános iskola 8 osztályánál kevesebb	61 549	19,8
Általános iskola 8 osztályt végzett	125 138	40,3
Szakkunaképző iskola, szakiskola	61 375	19,8
Szakközépiskola	23 060	7,4
Gimnázium	16 839	5,4
Felsőfokú iskolai végzettség	7 469	2,4

III.5. A családsegítő szolgáltatást igénybevevők hozott problémái (2002. évben)

Sorsz.	Fováros / megye	Életviteli	Családi kapcsolati	Lelki mentális	Gyermek nevelési	Anyagi	Foglalkozással kapcsol.	Egészség károsod. következm.	Ügyintézéshez segítség	Információ kérés	Egyéb	Összesen a-tól j-ig	Össz-ből több probléma együtt	krízis-helyzet
		a	b	c	d	e	f	g	h	i	j	k	l	m
1	Budapest	3 791	3 006	2 426	1 028	11 659	5 533	1 274	6 138	5 010	9 626	49 491	20 196	2 419
2	Baranya	2 621	1 547	1 332	748	4 666	854	754	3 769	1 888	1 269	19 448	3 760	1 960
3	Bács-Kiskun	1 458	1 296	2 364	918	3 870	2 152	786	4 765	2 108	1 943	21 660	6 420	1 480
4	Békés	1 970	2 053	1 824	2 047	8 706	2 386	1 588	10 514	8 397	2 293	41 778	9 919	861
5	Borsod-A-Z	2 604	2 037	1 403	1 543	8 841	7 457	1 503	9 603	6 184	6 484	47 659	7 551	413
6	Csongrád	1 171	1 931	884	664	2 403	1 546	405	3 819	2 297	1 538	16 658	3 975	294
7	Fejér	699	830	953	336	2 859	2 544	546	3 064	2 222	1 182	15 235	2 223	206
8	Gyor-M-S	2 133	900	796	751	7 194	505	6 873	1 805	1 156	1 469	23 582	7 612	1 318
9	Hajdú-Bihar	3 084	3 266	3 392	2 174	14 196	4 825	2 687	14 385	9 055	6 089	63 153	15 998	1 481
10	Heves	656	2 121	736	1 686	1 883	749	189	2 213	2 082	3 715	16 030	2 619	577
11	Jász-Nk-Szolnok	2 567	1 514	1 335	576	5 577	4 218	963	5 713	2 516	3 170	28 149	6 216	1 854
12	Komárom-Eszt.	1 250	784	754	568	2 082	879	2 379	1 941	1 232	555	12 424	5 378	278
13	Nógrád	750	826	512	572	2 174	827	310	2 232	1 288	127	9 618	1 810	114
14	Pest	3 845	4 106	2 417	2 262	6 700	2 686	1 466	6 727	4 668	1 649	36 526	11 195	1 501
15	Somogy	2 554	2 006	1 231	1 138	5 953	1 808	998	4 762	3 389	1 439	25 278	4 856	665
16	Szabolcs-Sz-B	2 087	1 657	1 221	1 461	6 575	7 142	1 785	9 020	4 136	1 943	37 027	10 427	770
17	Tolna	735	683	400	334	1 570	1 446	234	2 046	1 524	123	9 095	2 153	256
18	Vas	927	742	678	486	4 022	1 066	601	1 507	1 315	736	12 080	3 872	680
19	Veszprém	2 373	1 575	1 520	1 509	7 133	1 502	726	3 630	3 011	1 085	24 064	10 207	1 398
20	Zala	1 030	785	947	550	2 080	843	398	2 226	1 281	284	10 424	4 501	440
21	Összesen	38 305	33 665	27 125	21 351	110 143	50 968	26 465	99 879	64 759	46 719	519 379	140 888	18 965

IV. A CSALÁDSEGÍTŐ TEVÉKENYSÉG ADATAI (2002. évben)

Sor szám	IV.1. A családsegítő szolgálat forgalma	Összesen
1	Szervezeti egységek száma	508
2	Éves forgalom (fő)	985 757
3	Ebből: a tárgyévben a szolgálatnál megfordult kliensek száma	407 364
4	a tárgyévben a szolgálatnál megfordult új kliensek száma	114 156
5	A családsegítő tevékenység tárgyévi működési napjainak száma	164 820
6	Napi átlag forgalom	5,98

IV.2. A családsegítő esetkezelések jellege

Sor szám	Az esetkezelés jellege	Esetkezelésben részt vettek száma	Esetkezelésekben érintettek száma
1	Szociális-mentálhigiénés esetkezelés (2-7. sor)	404 491	666 194
2	Ebből: információ	93 117	148 072
3	ügyintézés	122 235	206 043
4	segítő beszélgetés	83 844	139 184
5	tanácsadás	48 592	81 177
6	továbbirányítás	22 440	34 285
7	egyéb	34 373	60 803
8	Pszichológiai esetkezelés összesen (9-11. sor)	17 600	33 716
9	Ebből: tanácsadás	8 183	14 759
10	konzultáció	3 865	8 194
11	terápia	5 554	11 029
12	Jogi esetkezelés összesen (13-15. sorok)	27 363	48 644
13	Ebből: tanácsadás	19 305	36 099
14	iratszerkesztés	7 209	11 401
15	képviselés	849	1 681
16	Egészségügyi, orvosi esetkezelés (17-18. sor)	10 374	14 769
17	Ebből: tanácsadás	4 541	6 458
18	egyéb ügyintézés	5 833	8 311
19	Összesen (1+8+12+16. sorok összege)	454 410	757 956
20	Összesenből gondozás	102 977	169 881

IV.3. Csoportokban végzett családsegítő tevékenység

S.sz	A csoportban történő esetkezelés jellege	Csoportok száma	Éves alkalom	Résztevők száma
1	Szociális-mentálhigiénés	343	3 021	18 106
2	Pszichológiai tréning, terápia	174	1 081	2 018
3	Házasság-, párterápia	338	1 993	2 680
4	Önsegítő csoport	236	3 048	14 828
5	Egyéb csoportfoglalkozás	656	7 584	35 343
6	Összesen (1-5. sorok összege)	1 747	16 727	72 975

IV.4. Egyéb szolgáltató tevékenység

Sor szám	A tevékenység jellege	Szolgáltatások közvetítése és nyújtása	Dologi javak közvetítése és nyújtása
1	Egyének száma	105 603	129 196
2	Családok száma	42 005	69 338
3	Csoportok száma	610	817

Regionálisan kijelölt Családsegítő Központok
módszertani feladatok ellátására **családsegítő szolgáltatási** feladatainak vonatkozásában

s	A kijelölt CSSK megnevezése	cím	vezető	Telefon, fax, e-mail	ellátott megyék
1	Győr MJV Önkormányzat Családsegítő Szolgálat	Győr , 9024 Lajta u. 21.	Gyurkovicsné Dospot Zsuzsa igazgató	96/517-738 Fax: 96/517-737 gyorcsm@axelero.hu	Győr-Moson-Sopron, Fejér, Komárom-Esztergom, Vas, Veszprém
2	Kaposvári MJV Családsegítő Központ	Kaposvár , 7400 Ezredév u. 22.	Szabó János igazgató	82/529-180 Fax: 82/529-181 paleva@somogy.hu	Somogy, Baranya, Tolna, Zala
3	Szeged MJV Önkormányzat Humán Szolgáltató Központ	Szeged , 6723 Sás u. 2.	Papp Istvánné igazgató	62/464-346 (fax is) ...5 62/498-111 (fax is) humanum@deltav.hu	Csongrád, Bács-Kiskun, Békés
4	Miskolc MJV Családsegítő Szolgálat	Miskolc , 3529 Budai J. u. 4.	Hrotkó László igazgató	46/562-487 Fax: 46/562-276 miskolc.cssk@chello.hu	Borsod-Abaúj-Zemplén, Heves, Nógrád, Pest, Budapest
5	Debrecen MJV Családsegítő Szolgálat és Módszertani Gyermejkölési Központ	Debrecen , 4026 Mester u. 1.	Dr. Bartháné dr. Kmetty Éva intézmény vezető	52/411-133 Fax: 52/415-576 menta@axelero.hu	Hajdú-Bihar, Jász-Nagykun-Szolnok, Szabolcs-Szatmár-Bereg

ALAPELLÁTÁS

IV.

GYERMEKJÓLÉTI SZOLGÁLATOK

2002. évi összesítés

a 198/2001.(X.19.) Korm. rendelet alapján 1775. számon elrendelt

JELENTÉS A GYERMEKJÓLÉTI ALAPELLÁTÁSOKRÓL
(gyermekjóléti szolgáltatás, gyermekek napközbeni ellátása,
gyermekek átmeneti gondozása)

című kérdőív alapján

I. Gyermekjóléti alapellátások összesítése (2002. dec. 31-én)

kód	A gyermekjóléti ellátás fenntartója	Gyermekjóléti szolgálatok	Napközbeni ellátás			Átmeneti gondozás		
			Bölcsődék	Családi napközik	Házi gyermekfelügyelet	Helyettes szülők	Gyermekek átmeneti otthonai	Családok átmeneti otthonai
s z á m a								
01	Települési önkormányzat	1231	498	5	11	128	13	32
02	Megyei (fővárosi) önkorm.							
03	Önkorm. int. fennt. társ.	249			1	35		
04	Egyház, egyházi intézmény							7
05	Közhasznú társaság	6	2	1		1		1
06	Alapítvány	47	6	2	1	10	5	12
07	Egyesület	30		1		2		5
08	Egyéni vállalkozás	1	4	24	1			
09	Társas vállalkozás	18	3					
10	Központi ktgv-i intézmény		8					
11	Egyéb	5	2					2
	Összesen	1 587	523	36	14	177	22	59

A) GYERMEKJÓLÉTI SZOLGÁLTATÁS 2002. ÉVBEN

I.1. A szolgáltatás nyújtás szervezeti formája és az ellátásba bevont települések száma

a GYSZ fenntartója	Szervezeti egységek száma	Önálló	Más intézmény keretében működik					Önálló	Más	Ellátásba bevont települések száma
		intézményként működik	Család segítő szolg-al	más szoc. int.-el	eü. intézm.-el	okt. nev. int.-el	több int.-el együtt	család-gondozó útján	szakmai tevékenys. mellett	
		10	21	22	23	24	25	30	31	
Települési önkormányzat (01)	1 231	75	271	90	39	31	65	261	399	259
Önkorm. int. fennt. társ. (03)	249	22	100	14	5	14	14	34	46	953
Közhasznú társaság (05)	6		3				2	1		49
Alapítvány (06)	47	15	25				4		3	54
Egyesület (07)	30	3	22					5		106
Egyéni vállalkozás (08)	1							1		0
Társas vállalkozás (09)	18	1	1		1			9	6	9
Egyéb (11)	5		3	1					1	31
Összesen	1 587	116	425	105	45	45	85	311	455	1 461

I.1/a. Gyermekjóléti szolgáltatás a fenntartók száma szerint megyei bontásban (2002. évben)

Me- gye kód	Főváros / megye	Szervezeti egységek száma	Települési	Önkorm. int.	Közhasznú	Alapítvány	Egyesület	Egyéni	Társas	Egyéb
			önkormányzat	fennt. társulás	társaság		vállalkozás	vállalkozás		
			01	03	05	06	07	08	09	11
1	Főváros	23	22							1
2	Pest	110	82	20	2	3	1		2	
	Közép-Magyaró.	133	104	20	2	3	1		2	1
3	Fejér	67	56	6		2	1		1	1
4	Komárom-Eszt.	32	27	4					1	
5	Veszprém	68	52	13		1	1		1	
	Közép-Dunántúl	167	135	23		3	2		3	1
6	Győr-M-Sopron	82	70	12						
7	Vas	116	53	28		21	14			
8	Zala	21	8	7	3		2			1
	Nyugat-Dunántúl	219	131	47	3	21	16			1
9	Baranya	113	58	25		12	6		12	
10	Somogy	80	50	29		1				
11	Tolna	36	22	13		1				
	Dél-Dunántúl	229	130	67		14	6		12	
12	Borsod-A-Z	160	127	30		1				2
13	Heves	82	78	4						
14	Nógrád	69	54	15						
	Észak-Magyaró.	311	259	49		1				2
15	Hajdú-Bihar	76	64	5		3	3		1	
16	Jász-Nk-Szolnok	71	65	4			2			
17	Szabolcs-Sz-B	178	158	20						
	Észak-Alföld	325	287	29		3	5		1	
18	Bács-Kiskun	90	82	4	1	2		1		
19	Békés	66	64	2						
20	Csongrád	47	39	8						
	Dél-Alföld	203	185	14	1	2		1		
	Összesen	1 587	1 231	249	6	47	30	1	18	5

I.2. A szolgáltatás nyújtás szervezeti formája, az ellátásba bevont települések száma megyénként (2002. évben)

Mk	Főváros (kerület)/ megye (település)	Szer- vezeti egységek száma	Önálló intézm- ényként működik	Más intézmény keretében működik					Önálló család- gondozó útján	Más szakmai tevékenys. mellett	Ellátásba bevont települések száma	Gyjsz-el ellátott tele- pülések száma	Telepü- lések száma összesen	Ellátptt település az összes tel. %-ban	
				Család segítő szol- gálattal	más szoc. intéz- ménnyel	egészség- ügyi intéz- ménnyel	oktatási intéz- ménnyel	több intéz- ménnyel együtt							c
1	Főváros	23	7	13	1				2			23	23	100,0	
2	Pest	110	12	45	3	2			10	5	33	74	184	186	98,9
	Közép-Magyaró.	133	19	58	4	2			12	5	33	74	207	209	99,0
3	Fejér	67	1	11	5				3	19	28	40	107	108	99,1
4	Komárom-Eszt.	32		11	1	1			1	14	4	43	75	76	98,7
5	Veszprém	68	8	24	2		1		4	13	16	153	221	217	101,8
	Közép-Dunántúl	167	9	46	8	1	1		8	46	48	236	403	401	100,5
6	Győr-M-Sopron	82	10	9	1	2	2	2	3	28	27	88	170	182	93,4
7	Vas	116	5	42	4	12	2		1	9	41	77	193	216	89,4
8	Zala	21	1	14	2	1				3		229	250	257	97,3
	Nyugat-Dunántúl	219	16	65	7	15	4		4	40	68	394	613	655	93,6
9	Baranya	113	15	18	2	3	8	8	9	29	29	154	267	301	88,7
10	Somogy	80	9	12	6			2	5	20	26	156	236	245	96,3
11	Tolna	36	2	12	2	2	2	2	1	8	7	71	107	108	99,1
	Dél-Dunántúl	229	26	42	10	5	12	15	15	57	62	381	610	654	93,3
12	Borsod-A-Z	160	10	40	17	5	2	10	10	34	42	183	343	357	96,1
13	Heves	82	5	12	5			5	2	28	25	33	115	119	96,6
14	Nógrád	69		17	2			1	1	7	41	55	124	129	96,1
	Észak-Magyaró	311	15	69	24	5	8	13	13	69	108	271	582	605	96,2
15	Hajdú-Bihar	76	5	23	12	1	1	7	7	24	3	12	88	82	107,3
16	Jász-Nk-Szolnok	71		26	13			1		9	22	6	77	78	98,7
17	Szabolcs-Sz-B	178	17	38	6			5	1	33	78	44	222	229	96,9
	Észak-Alföld	325	22	87	31	1	7	8	8	66	103	62	387	389	99,5
18	Bács-Kiskun	90	8	17	11	9	6	11	11	14	14	24	114	119	95,8
19	Békés	66	1	30	4	1	2	9	9	9	10	6	72	75	96,0
20	Csongrád	47		11	6	6	5	5	5	5	9	13	60	60	100,0
	Dél-Alföld	203	9	58	21	16	13	25	25	28	33	43	246	254	96,9
	Összesen	1 587	116	425	105	45	45	85	311	455	1 461	3 048	3 167	96,2	

2.1. A gyermekjóléti szolgálat tevékenységen foglalkoztatottak létszáma (fő) megyénként 2002. évben

Sor sz	Főváros / megye	Vezető, igazgató	Család gondozó	Orvos	Pszichológus.	Jogász	Gyógy-pedagógus	Fejlesztő-pedagógus	Családgondozó asszisztens	Gazdasági, műszaki, ügyviteli	Összesen (a-tól i-ig)
		a	b	c	d	e	f	g	h	i	j
1	Budapest	24,50	215,88	0,30	12,36	2,93		15,00	48,75	26,75	346,47
2	Baranya	14,00	88,52	0,50	6,55	3,40		1,00	7,50	11,00	132,47
3	Bács-Kiskun	22,48	76,46	1,00	1,96	1,76	1,97	4,50	10,50	1,75	122,38
4	Békés	19,80	86,55	1,10	5,31	2,10	2,00	4,55	10,00	8,00	139,41
5	Borsod-Abaúj-Zemplén	32,99	168,21	0,20	4,04	4,41	2,10	3,40	30,65	12,12	258,12
6	Csongrád	14,82	55,46		2,49	0,64	0,30	1,00	6,25	8,00	88,96
7	Fejér	7,6	79,43		1,45	0,83	2,20	0,15	8,75	4,00	104,41
8	Győr-Moson-Sopron	9,00	77,74		0,86	0,31	0,35	2,25	8,85		99,36
9	Hajdú-Bihar	31,85	121,35	0,20	6,02	1,21	0,93	2,80	22,50	6,45	193,31
10	Heves	10,52	63,59		3,92	0,37	1,57	0,80	6,50	2,50	89,77
11	Jász-Nagykun-Szolnok	11,70	80,84		2,43	0,71	1,35	1,48	7,00	2,67	108,18
12	Komárom-Esztergom	5,00	66,35		1,22	0,80	0,70	2,20	9,70	1,50	87,47
13	Nógrád	5,95	40,17		0,90	0,50		0,50	7,00	0,10	55,12
14	Pest	51,45	169,93	0,50	16,26	6,13	10,60	8,63	36,50	12,65	312,65
15	Somogy	30,75	90,62		3,30	1,15	1,00	7,00	14,50	2,50	150,82
16	Szabolcs-Szatmár-Bereg	32,35	125,20	0,10	1,45	0,75	2,50	2,50	12,82	1,20	178,87
17	Tolna	11,30	55,30		1,10	0,90		3,00	12,25	3,75	87,60
18	Vas	7,10	51,22	0,30	1,70	0,40		0,10	3,55	0,50	64,87
19	Veszprém	16,28	86,31	0,20	3,04	2,60	0,72	3,80	10,00	11,00	133,95
20	Zala	12,00	52,60	0,10	2,02	0,55	0,20	2,25	15,00	9,75	94,47
21	Összesen	371,44	1 851,73	4,50	78,38	32,45	28,49	66,91	288,57	126,19	2848,66
22	Főállásban teljes munkaidőben	290,00	1 507,00	1,93	17,00	2,00	11,00	31,00	242,00	90,00	2191,93
23	Főállásban nem teljes munkaidőben	40,40	112,73		9,70	3,85	2,00	10,45	30,75	23,82	233,70
24	Egyéb jogviszonyban t. munkaidőben	1,00	16,00		1,00		1,00		5,00	5,00	29,00
25	Egyéb jogv. nem teljes munkaidőben	40,04	216,00	2,57	50,68	26,55	14,49	25,46	10,82	7,37	393,98

2.2. A gyermekjóléti szolgálat tevékenységen foglalkoztatottak száma, legmagasabb iskolai végzettség szerint (2002. dec. 31-én)

Sor sz	Főváros / megye	Összesen (b + g)	Felsőfokú végzettségű					Középfokú végzettségű				
			összesen	szak- irányú	nem szakirányú	felsőfokú képzésben továbbtanul		összesen	szak- irányú	nem szakirányú	felsőfokú képzésben továbbtanul	
						szakirányú	nem szakirányú				szakirányú	nem szakirányú
a	b	c	d	e	f	g	h	i	j	k		
1	Budapest	357	291	220	71	25	13	66	36	30	25	4
14	Pest	419	316	188	128	23	4	103	42	61	45	3
	Közép- Magyarország	776	607	408	199	48	17	169	78	91	70	7
7	Fejér	150	121	63	58	3	1	29	12	17	10	1
12	Komárom-Esztergom	102	84	46	38	2	1	18	10	8	8	1
19	Veszprém	167	138	92	46	7	4	29	17	12	17	0
	Közép-Dunántúl	419	343	201	142	12	6	76	39	37	35	2
8	Győr-Moson-Sopron	162	142	77	65	3	3	20	11	9	10	1
18	Vas	123	114	65	49	1	1	9	5	4	2	0
20	Zala	98	70	37	33	6	0	28	10	18	6	1
	Nyugat-Dunántúl	383	326	179	147	10	4	57	26	31	18	2
2	Baranya	150	121	70	51	6	1	29	12	17	18	0
15	Somogy	150	107	30	77	4	3	43	21	22	18	5
17	Tolna	106	75	42	33	8	0	31	16	15	14	0
	Dél-Dunántúl	406	303	142	161	18	4	103	49	54	50	5
5	Borsod-Abaúj-Zemplén	355	267	121	146	26	7	88	35	53	31	6
10	Heves	123	101	48	53	4	1	22	11	11	5	0
13	Nógrád	115	84	26	58	4	3	31	16	15	11	1
	Észak-Magyarország	593	452	195	257	34	11	141	62	79	47	7
9	Hajdú-Bihar	224	169	126	43	18	7	55	34	21	24	0
11	Jász-Nagykun-Szolnok	163	139	55	84	7	3	24	14	10	10	1
16	Szabolcs-Szatmár-Bereg	290	220	95	125	16	4	70	21	49	31	4
	Észak-Alföld	677	528	276	252	41	14	149	69	80	65	5
3	Bács-Kiskun	170	141	78	63	11	5	29	16	13	19	0
4	Békés	133	100	59	41	7	3	33	18	15	9	2
6	Csongrád	115	96	50	46	11	2	19	9	10	8	1
	Dél-Alföld	418	337	187	150	29	10	81	43	38	36	3
	Összesen	3 672	2 896	1 588	1 308	192	66	776	366	410	321	31

3. Tárgyi felszereltség (a szolgáltatás rendelkezésére álló helyiségek és kommunikációs felszereltség)

Sor szám	Helyiség, felszerelés	Száma, db	
		kizárólagos használattal	nem kizárólagos használattal
1	Összes rendelkezésre álló helyiség	1 580	3 570
2	Interjúszoba	350	674
3	Ebből: Községi helyiség	143	652
4	(1-ből) Városhelyiség	208	978
5	Dolgozói szobák	752	930
6	Raktár	127	336
7	Telefon, fax	667	1505
8	Számítógép	669	979
9	Szolgálati jármű (kerékpár, motorkerékpár, gépjármű)	383	660

S.sz	4/1. A gyermekjóléti szolgálat gondozási tevékenysége	Gyermekek száma	Családjaik száma
1	Gondozási esetek összesen (2-4. sorok)	116 469	60 549
2	alapellátásban történő gondozás	94 495	49 831
3	Ebből: védelembé vétel	16 984	8 742
4	utógondozás	2 990	1 976

S.sz	4/2. A gyermekjóléti szolgálat szakmai tevékenységeinek száma	Száma
5	Információ nyújtások	260 484
6	Hivatalos ügyek intézésében való közreműködések	145 584
7	Tanácsadások	221 105
8	Közvetítés más alap, oktatási és egészségügyi stb. szolgáltatásba	48 889
9	Elhelyezési tárgyaláson való részvételek	4 939
10	Felülvizsgálati tárgyaláson való részvételek	8 187
11	Esetmegbeszélések	52 634
12	jelzőrendszer tagjaival esetkonferencia	8 600
13	Örökbefogadással kapcsolatos intézkedések	845
14	Összesen: egyéb szolgáltatások és szakmai tevékenység száma (5-13. sorok összege)	752 277

5.1	A szolgáltató tevékenységet igénybe vevő gyermekek száma	206 907
5.2	Családok száma, melyekben az igénybe vevő gyermekek élnek	100 504
5.3	Ebből a szakellátásban résztvevő gyermekek családjának a száma	14 389

6. A gyermekjóléti szolgálatok gondozási eseteinek száma a kapcsolat felvétel módja szerint

	Kapcsolatfelvétel száma
1 Önkéntes	15 276
2 Szülő által küldött	20 389
3 Saját intézmény által küldött	22 523
4 Jelzőrendszer által küldött	52 449
5 Hatóság által küldött	23 415
6 Együttműködésre kötelezett	21 129
7 Összesen (1 - 6. sorok)	155 181

7. Gyermekjóléti szolgáltató tevékenység a kezelt probléma típusa szerint (2002. évben)

Sor szám	Kezelt problémák száma
1 Anyagi (megélhetési, lakhatással összefüggő stb.)	131 326
2 Gyermeknevelési	84 160
3 Gyermekintézménybe beilleszkedési nehézség	26 678
4 Magatartászavar, teljesítményzavar	50 904
5 Családi konfliktus (szülők egymás közötti, szülő-gyermek közötti)	55 345
6 Szülők vagy a család életvitele	71 470
7 Szülői elhanyagolás	30 409
8 Családon belüli bántalmazás (fizikai, szexuális)	7 202
9 Fogyatékoság, retardáció	10 637
10 Szervenélybetegségek	21 350
11 Problémák száma összesen (1-10. sorok)	489 481

8. A gyermekjóléti szolgálatok egyéb szolgáltatásai

	Van	Nincs
1 Prevenációs célzatú szabadidős tevékenység	696	881
2 Utcai és lakótelepi szociális munka	79	1 508
3 Ifjúsági lelki segélytelefon	32	1 555
4 Kapcsolatügyelet	240	1 347
5 Konfliktuskezelés (családkonzultáció, mediáció)	576	1 011
6 Fejlesztőpedagógusi ellátás	235	1 352
7 Iskolai szociális munka	401	1 186
8 Egyéb (korrepetálás, táboroztatás)	760	827

Módszertani Gyermejjóléti Szolgálatok címlistája

S	Megye/főváros	Intézmény neve	Cím	Tel, e-mail
1	Főváros	Humán Szolgáltató Központ Gyermejjóléti Szolgálat (XI. Kerületi Önkormányzat)	1117 Budapest, Bogdánfy u. 7./d.	209-5639 (fax is) 209-2411
2	Főváros	FIÓKA Gyerme- és Ifjúsájjóléti Szolg. (XV. Kerületi Önkormányzat)	1155 Budapest, Kolozsvár u. 4/b.	410-0001 (fax is) 410-3077
3	Főváros	Kispesti Családsegítő és Gyermejjóléti Szolgálat	1193 Budapest, Táncsics M. u. 7.	357-1829 kisgyerm@axelero.hu
Baranya		Nincs		
4	Bács-Kiskun	Városi Önkorm. Kapocs Segítő Szolgálata Gyermejjóléti Szolgálata	6100 Kiskunfélegyháza, Hunyadi u. 6.	76/461-640 egvar.felegyhaza@axelero.hu
5	Békés	Családsegítő és Gyermejjóléti Szolgálat	5600 Békéscsaba, Szabadság tér 11-17.	66/523-849 66/52-847 (fax is)
6	Borsod-Abaúj-Zemplén	Módszertani Családsegítő és Gyermejjóléti Szolgálat	3529 Miskolc, Budai József u. 4.	46/562-487 miskolc.csk@chello.hu
7	Csongrád	Szentesi Családsegítő Központ	6600 Szentes, Csallány Gábor part 1	63/444-280 (fax is) csk@szentes.hu
8	Fejér	Székesfehérvári Családsegítő Központ és Gyermejjóléti Szolgálat	8000 Székesfehérvár, Tolnai u. 10.	22/332-058, ...9 22/329-568 (fax)
9	Fejér	Családsegítő és Gyermejjóléti Szolgálat	2462 Martonvásár, Budai út 4.	22/460-129 22/460-023 (fax)
Győr-Moson-Sopron		nincs		
10	Hajdú-Bihar	Debrecen MJV Családsegítő Szolgálat Gyermejjóléti Szolgálata	4026 Debrecen, Mester u. 1.	52/415-576 (fax is) menta@axelero.hu
11	Heves	Szivárvány Szociális Szolgálat	3000 Hatvan, Balassi út 14.	37/342-599 37/340-515 (fax)
12	Jász-Nagykun-Szolnok	Humán Szolgáltató Központ Gyermejjóléti Szolgálata <i>(2003. szept. 19-én megszűnt!)</i>	5000 Szolnok, Városmajor u. 67/a.	56/424-502
13	Komárom-Esztergom	Önkormányzati Szociális Szolgálat	2840 Oroszlány, Fürst S. u. 20.	34/560-610 34/360-211 (fax)
Nógrád		nincs		
14	Pest	Családsegítő és Gyermejjóléti Szolgálat	2740 Abony, Köztársaság u. 2.	53/360-056 (fax is)
15	Pest	Családsegítő Központ és Gyermejjóléti Szolgálat	2040 Budaörs, Uzsoki köz 56.	23/422-353, ...4 weores@axelero.hu
16	Somogy	Családsegítő Központ Gyermejjóléti Szolgálata	7400 Kaposvár, Füredi út 65-67.	82/529-181 82/424-658 (fax is)
17	Szabolcs-Szatmár-Bereg	Családsegítő és Gyermejjóléti Szolgálat	4400 Nyíregyháza, Báthory u. 10.	42/506-750 46/400-378 (fax)
18	Tolna	Szekszárd MJV Családsegítő Központ, Gyermejjóléti Szolgálat	7100 Szekszárd, Vörösmarty u. 5.	74/511-481 (fax is) gyermekjoleti_szolgalat@hotmail.com
Vas		nincs		
19	Veszprém	Családsegítő Szolgálat és Területi Gyermejjóléti Szolgálat	8174 Balatonkenese, Fő u. 43.	88/482-943 (fax is) bkcsaladsegito@vnet.hu
20	Zala	TÉGY-ZALA-KAR Térségi Gyermejjóléti és Családsegítő Szolgálat KHHT	8933 Zalaistvánd, Ady Endre út 7.	92/384-551 -
21	Zala	Családsegítő és Gyermejjóléti Szolgálat	8900 Zalaegerszeg, Kazinczy tér 4.	92/312-034 (fax is) (92/502-216)

B) GYERMEKEK NAPKÖZBENI ELLÁTÁSA

2002. évben

Sor szám	Főváros / megyék régiók szerint	Családi napközi			Házi gyermek felügyelet		
		férőhelyek (2002. dec. 31-én)	igénybe vett gondozási napok (2002-ben)	CSANA-ban gon- dozott kiskorúak a tárgyév során	keretében teljesített gondozási napok a tárgyév során	által gondozott gyermekek	házi gyf-t biztosítók száma
		a	b	c	d	e	f
1	Budapest	22	1 914	142	1 464	53	17
2	Pest megye	33	2 584	56	278	17	3
	Közép-Magyarország	55	4 498	198	1 742	70	20
3	Fejér	20	1 677	25			
4	Komárom-Esztergom	15	474	21			
5	Veszprém				15	5	2
	Közép-Dunántúl	35	2 151	46	15	5	2
6	Győr-Moson-Sopron				801	11	5
7	Vas						
9	Zala						
	Nyugat-Dunántúl				801	11	5
9	<i>Baranya</i>						
10	Somogy						
11	Tolna	17	2 606	296	84	41	2
	Dél-Dunántúl	17	2 606	296	84	41	2
12	<i>Borsod-A-Z</i>						
13	<i>Heves</i>						
14	Nógrád	21	4 054	36			
	Észak-Magyarország	21	4 054	36			
15	Hajdú-Bihar	7	141	14			
16	Jász-Nkun-Szolnok	7	257	24			
17	Szabolcs-Szatmár-B	17	2 853	183			
	Észak-Alföld	31	3 251	221			
18	Bács-Kiskun	61	12 055	544			
19	Békés	5	91	5			
20	Csongrád	14	283	7	42	2	1
	Dél-Alföld	80	12 429	556	42	2	1
	Ország Összesen	239	28 989	1 353	2 684	129	30

C) GYERMEKEK ÁTMENETI GONDOZÁSA 2002. évben

Sor szám	Főváros / megyék régiók szerint	Helyettes szülők			Gyermekek átmeneti otthona				
		engedélyezett férőhelyek	igénybe vett gondozási napok	gondozásban részesült kiskorúak	engedélyezett férőhelyek (dec. 31)	igénybe vett gondozási napok tárgyévben	ellátásban részesült gyermekek tárgyévben	teljes munkaidőben foglalkoztatottak (dec. 31.)	nem teljes munkaidőben foglalk.
		a	b	c	d	e	f	g	h
1	Budapest	48	2 813	45	94	16 029	281	53	3
2	Pest megye	70	1 277	22	4	631	11		
	Közép-Magyarország	118	4 090	67	98	16 660	292	53	3
3	Fejér	16	1 078	10					
4	Komárom-Esztergom	12	700	10					
5	Veszprém	44	545	9					
	Közép-Dunántúl	72	2 323	29					
6	Győr-Moson-Sopron	3	23	2	22	5 547	62	12	6
7	Vas	9	78	6	1	160	1		
9	Zala	12			5	617	8	4	1
	Nyugat-Dunántúl	24	101	8	28	6 324	71	16	7
9	Baranya	7			12	3 822	65	7	4
10	Somogy	38	567	6					
11	Tolna	75	3 006	21	9	168	1	2	1
	Dél-Dunántúl	120	3 573	27	21	3 990	66	9	5
12	Borsod-A-Z				24	5 234	49	13	1
13	Heves	7	341	3	12	3 271	16	6	4
14	Nógrád								
	Észak-Magyarország	7	341	3	36	8 505	65	19	5
15	Hajdú-Bihar	48	611	4	9	2 374	23	5	0
16	Jász-Nkun-Szolnok	14	690	6					
17	Szabolcs-Szatmár-B	21	7	2	24	6 090	58	17	4
	Észak-Alföld	83	1308	12	33	8 464	81	22	4
18	Bács-Kiskun	25	657	13	12	3 234	9	6	3
19	Békés	19	593	12	10				
20	Csongrád	24	1 372	42	6	888	18	2	5
	Dél-Alföld	68	2 622	67	28	4 122	27	8	8
	Ország Összesen	492	14 358	213	244	48 065	602	127	32

C) GYERMEKEK ÁTMENETI GONDOZÁSA

Sor szám	Főváros / megyék régiók szerint	Családok átmeneti otthona (KSH 2002. évi adat)						
		Engedélyezett férőhelyek (dec. 31)	Igénybe vett gondozási napok tárgyévben		A tárgyévben ellátásban részesültek száma		Teljes munkaidőben foglalkoztatottak (dec. 31.)	Nem teljes munkaidőben foglalkoztatottak (dec. 31.)
			szülők	gyermekek	szülők	gyermekek		
		a	b	c	d	e	f	g
1	Budapest	173	50 849	69 487	146	337	32	2
2	Pest megye	62	5 338	12 786	63	106	9	2
	Közép-Magyarország	235	56 187	82 273	209	443	41	4
3	Fejér	60	5 034	6 456	29	38	13	5
4	Komárom-Esztergom	47	5 296	6 071	49	57	12	0
5	Veszprém	64	8 441	13 033	56	90	17	4
	Közép-Dunántúl	171	18 771	25 560	134	185	42	9
6	Győr-Moson-Sopron	48	6 658	9 023	71	97	12	7
7	Vas							
9	Zala	80	12 137	17 072	92	79	13	1
	Nyugat-Dunántúl	128	18 795	26 095	163	176	25	8
9	Baranya	27	2 191	3 230	26	41	7	0
10	Somogy <small>Nagyatád ?</small>	82	8 200	12 193	77	111	12	8
11	Tolna	24	3 352	4 010	42	52	8	2
	Dél-Dunántúl	133	13 743	19 433	145	204	27	10
12	Borsod-A-Z	123	14 728	29 449	116	233	25	11
13	Heves	50	5 898	7 320	40	54	10	6
14	Nógrád	40	4 227	9 503	48	122	9	3
	Észak-Magyarország	213	24 853	46 272	204	409	44	20
15	Hajdú-Bihar	106	14 620	24 065	105	165	19	5
16	Jász-Nkun-Szolnok	80	6 740	19 753	66	218	10	7
17	Szabolcs-Szatmár-B	200	26 110	43 910	265	513	42	11
	Észak-Alföld	386	47 470	87 728	436	896	71	23
18	Bács-Kiskun	156	18 331	30 261	215	316	27	7
19	Békés	63	1 474	2 885	29	52	5	7
20	Csongrád	98	10 779	18 440	249	477	23	3
	Dél-Alföld	317	30 584	51 586	493	845	55	17
	Ország Összesen	1 583	210 403	338 947	1 784	3 158	305	91

Családok Átmeneti Otthonainak száma fenntartó és típus szerint – ESZCSM saját gyűjtés, a működ. eng. alapján

S	Főváros / megye	Engedélyezett férőhely	CSAO-k száma (db)	E b b ő l :			Típus:	
				Önkormányzati	Civil	Egyházi	családos	anyás
1	Főváros	687	28	2	25	1	23	5
2	Baranya	63	4	2	2		3	1
3	Bács-Kiskun	176	5	4	1		4	1
4	Békés	66	3	2	1		2	1
5	Borsod-A-Z	141	5	2	1	2	1	4
6	Csongrád	99	4	4			1	3
7	Fejér	20	1	1				1
8	Győr-M-Sopron	48	2	1	1		1	1
9	Hajdú-Bihar	154	4	1	3		3	1
10	Heves	50	2	1	1		2	
11	Jász-Nk-Szolnok	80	2		2		2	
12	Komárom-Eszt.	47	1	1			1	
13	Nógrád	45	2	1	1		1	1
14	Pest	158	6	1	4	1	3	3
15	Somogy	101	4	1	2	1	1	3
16	Szabolcs-Sz-B	160	7	2	1	4	3	4
17	Tolna	39	3	1	2		1	2
18	Vas	0	0					
19	Veszprém	64	3	3			3	
20	Zala	80	2		2		2	
	Összesen	2 278	88	30	49	9	57	31

NAPKÖZBENI ELLÁTÁS

V.

BÖLCSŐDÉK

2002. évi ORSZÁGOS összesítés

a 198/2001. (X.19.) Korm. rendelet alapján 1203. számon elrendelt

**BÖLCSŐDEI JELENTÉS
című kérdőív alapján**

Bölcsődék működési adatai 2002. évben

(Vokony Éva és Rózsa Judit NSZCSI munkatársak összeállítása alapján)

Bölcsődék és férőhelyek száma

2002. december 31-én **520** bölcsőde működött az országban. A működő férőhelyek száma **24.078** volt. 2002-ben 559 férőhelyet szüntettek meg. A megszüntetés tizenegy megyét érintett. Ezzel szemben országosan 215 férőhely létesült 9 megyében. A tartósan szünetelő férőhelyek száma 657.

Bölcsődék megoszlása a fenntartók szerint

2002. évben a bölcsődei férőhelyek fenntartóinak arányában kisebb csökkenés mutatkozik az önkormányzatok 23.300 (-244), az alapítványok 145 (-12), az egyéni és társas vállalkozások 169 (-8), és az egyéb működtetők 70 (-62) által fenntartott férőhelyszámban. Növekedést mutat a központi költségvetési intézmények 314 (+30), nem változott a közhasznú társaságok 80 (0), által fenntartott férőhelyek száma.

A bölcsődék megoszlása településtípusok szerint

2002. évben a bölcsődék 27,7%-a a fővárosban, 29,8%-a a megyei jogú városokban, 32,7%-a a városokban és 9,8%-a községekben működött. A férőhelyek aránya kissé növekedett a megyei jogú városi (+0,36%), a budapesti (+0,35%), a városi (+0,19%) bölcsődék és, míg kissé csökkent a községi (-0,90%) bölcsődékben. Változatlanul továbbra is igen nagy probléma a kistelepülésen élő családok számára elérhető napközbeni kisgyermekellátás biztosítása.

A bölcsődébe beíratott gyermekek száma, korcsoportos megoszlása

2002. május 31-én 28.847 gyermek vette igénybe a bölcsődei ellátást, 134-el kevesebb, mint a 2001-es évben. A beíratott gyermekek száma 11,43%-al több volt, mint a működő férőhelyek száma (+0,65%). A bölcsődébe járó gyermekek százalékos aránya a korcsoportni népességhez viszonyítva 7,6%.

A bölcsődébe járók %-os aránya a korcsoportni népességhez viszonyítva

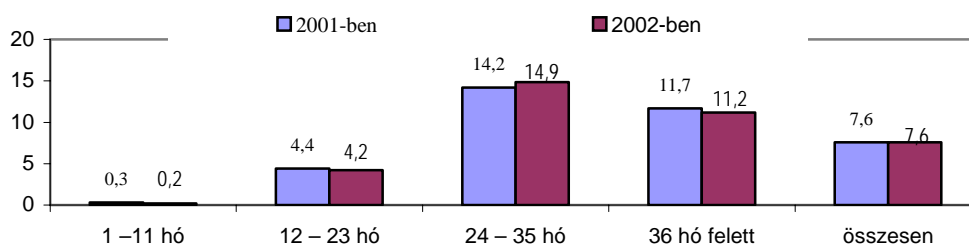

Bölcsődében dolgozók adatai

A bölcsődében foglalkoztatottak száma 9.600 fő volt 2002-ben, 49-el több az előző évhez viszonyítva. Az intézmények dolgozóinak arányában növekedett a gondozónők (+0,70%-al), a segítő szakemberek (+0,48%-al) részvétele, csökkent az összevont bölcsődék dolgozói (-2,80%-al) és a fizikai állományúaké (-0,90%-al).

Módszertani bölcsődék helyzete

A módszertani bölcsődék helyzetében az elmúlt évben változás nem történt. Országosan 33 kijelölt módszertani bölcsőde működött. A Pest megyei Módszertani Bölcsőde még Nógrád megyét is ellátja. A fővárosban 16 kijelölt módszertani intézmény egész Budapest területén ellátja a módszertani feladatokat.

Bölcsődék %-os kihasználtsága megyénként 2002-ben

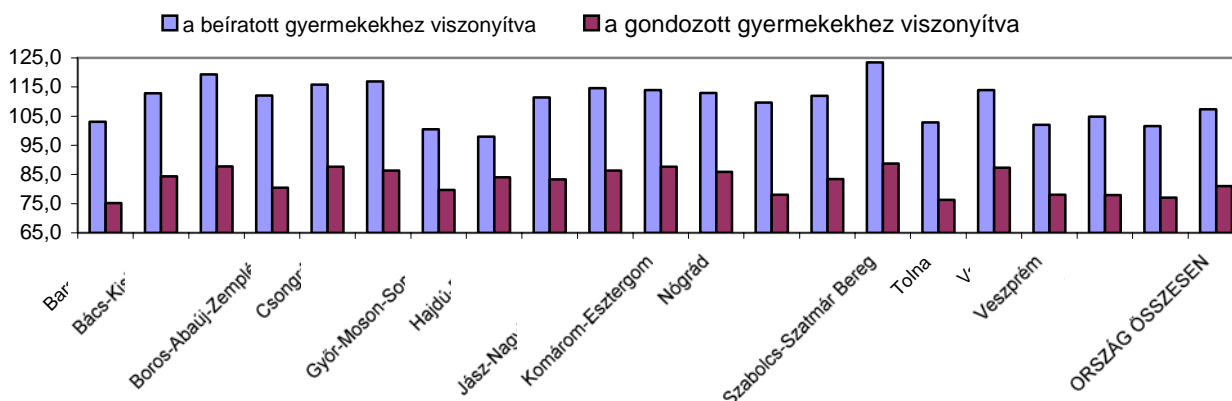

Bölcsődei ellátás 2002. évben

Bölcsődék adatainak összehasonlítása

Év	1995.	1996.	1997.	1998.	1999.	2000.	2001.	2002.
Működő bölcsődék száma	628	570	559	565	549	532	532	520
ebből: önkormányzati bölcsőde	585	529	524	530	520	502	506	500
egyéb bölcsőde	43	41	35	35	29	30	26	20
Működő férőhelyek száma (1000)	31,0	27,8	26,95	26,94	26,07	24,96	24,39	24,08
ebből: önkormányzati bölcsőde	29,5	26,5	25,8	25,8	25,16	23,98	23,56	23,3
egyéb bölcsőde	1,5	1,3	1,1	1,13	0,91	0,98	0,83	0,78
Beíratott gyermekek száma (1000)	37,7	31,8	30,7	33,21	31,98	29,52	28,98	28,85
ebből: önkormányzati bölcsőde	36,2	30,5	29,7	32,13	31,11	28,65	28,14	28,03
egyéb bölcsőde	1,5	1,3	1,0	1,08	0,87	0,87	0,84	0,82
Bölcsődék kihasználtsága a beíratott gyermekek %-ában	101,9	96,2	101,4	108,9	107,3	104,7	103,1	107,4
ebből: önkormányzati bölcsőde	102,8	97,0	102,2	110,0	107,9	105,4	103,7	107,8
egyéb bölcsőde	85,7	81,4	82,4					
a gondozott gyermekek %-ában	70,4	68,2	72,2	77,5	77,6	76,35	77,0	81,0
ebből: önkormányzati bölcsőde	71,0	68,8	72,2				77,3	81,9
egyéb bölcsőde	58,1	58,5	65,7					

Bölcsődék %-os kihasználtsága településtípusonként (KSH 1998. - 2002.)

Bölcsődék	K i h a s z n á l t s á g									
	a beíratott gyermekek %-ában					a gondozott gyermekek %-ában				
	1998.	1999.	2000.	2001.	2002.	1998.	1999.	2000.	2001.	2002.
Főváros	101,61	101,07	97,76	93,3	101,56	71,97	72,72	71,77	72,13	77,00
MJ város	114,56	111,70	107,51	108,21	109,99	81,43	81,24	78,54	80,01	83,81
Város	110,54	108,73	109,26	108,15	110,87	79,19	78,59	79,12	79,20	82,08
Község	113,76	112,85	110,79	107,43	110,79	80,56	80,84	77,98	77,43	82,82
Országos	108,98	107,32	104,77	103,11	107,42	77,51	77,60	76,35	77,0	81,00

Bölcsődébe beíratott gyermekek korcsoport szerinti megoszlása (KSH 1998. - 2002.)

Sor szám	Korcsoport	Népesség korcsoportonként 2001. év végén	Bölcsődébe beíratott gyermekek száma tárgyév május 31-én					Bölcsődébe járók %-os aránya saját korcsoportához viszonyítva				
			1998.	1999.	2000.	2001.	2002.	1998.	1999.	2000.	2001.	2002.
1	1 – 11 hó	95 240	451	359	327	262	197	0,46	0,4	0,35	0,28	0,21
2	12 – 23 hó	97 123	5 393	5 040	4 600	4 280	4 091	5,45	5,2	4,8	4,41	4,21
3	24 – 35 hó	93 212	15 294	14 110	13 479	13 248	13 865	14,7	14,2	13,6	14,21	14,87
4	1-3 sor együtt	285 575	21 138	19 509	18 406	17 790	18 153	7,14	6,7	6,4	6,23	6,36
5	36 hó felett	95 562	12 071	12 474	11 115	11 191	10 694	10,9	11,9	10,7	11,71	11,19
6	4-5 sor együtt	381 137	33 209	31 983	29 521	28 981	28 847	8,08	8,1	7,5	7,6	7,57

Bölcsődében foglalkoztatottak száma (KSH 2002.)

Bölcsődék jellege	Összes foglalkoztatott	Gondozónő	Orvos	Pszichológus	Pedagógus	Gyógy-pedagógus	Gazd.-élelmezési szakember	Gyógy-tornász, +konduktor	Fizikai állomány	Összevont bölcsődék dolgozói
Főváros	3 258	1 868	120	8	13	21	2	104	1 050	72
MJV	3 456	1 904	124	6	10	11	4	78	1 140	179
Város	2 540	1 423	143	5	3	10	4	100	826	24
Község	346	199	37	1	2	2		10	95	
Összesen ebből: részmi-ben	9 600	5 394	424 420	20 17	28 11	44 33	10 9	292 36	3 111	275
Foglalkoztatottak %-os aránya	100,00	56,19				8,54			32,41	2,86

Gondozónői állások jellemzői (KSH 2002.)

Bölcsődék jellege	Engedélyezett gondozónői állások száma	Foglalkoztatott gondozónők				A foglalkoztatottak közül tartósan távol lévő gondozónők			
		Összesen	Ebből: szakképzett csecsemő és kisgyermek-gondozó	szak-gondozó	képesítés nélküliek nincs van eü.képesítése	Összesen	Ebből betöltve gondozónői képesítéssel	gondozónői képesítés nélkül	
Főváros	1 920	1 868	1 031	613	92	103	143	49	53
M J város	1 937	1 904	1 257	485	44	102	104	35	45
Város	1 438	1 423	1 029	230	44	98	67	26	29
Község	202	199	112	38	29	26	6	1	3
Összesen	5 497	5 394	3 429	1 366	240	359	320	111	130

A gondozónői álláshelyek 98,12 %-ban betöltöttek. A tartósan távol lévő gondozónők helyei 75,3 %-ban vannak feltöltve. A foglalkoztatott gondozónők 88,9 %-a szakképzett, ebből 63,57 %-a szakképzett csecsemő és gyermekgondozónő. Egy gondozónőre jutó gyermekek száma 5 - 6 (5,35) fő.

Bölcsődei szolgáltatások (NCSSZI 1999.-2002.)

Szolgáltatás neve	Bölcsődék száma				Szolgáltatást igénybevevők száma			
	1999.	2000.	2001.	2002.	1999.	2000.	2001.	2002.
Időszakos gyermekfelügyelet	145	145	139	132	1 827	2 163	1 511	2 283
Játszócsoporth/klub	67	76	82	89	3 104	3 243	4 162	4 545
Gyermekhotel	3	4	3	3	291	274	270	242
Házi csecsemő- és gyermekgondozónői szolgálat	13	13	14	14	57	132	149	107
Játék és eszközkölcsonzés	29	42	38	36	611	240	486	455
Egyéb *	40	34	40	49	1 088	1 257	841	1 553

* kölcsönzés, külső étkeztetés, bérmosás, helységek bérbeadása, sóterápia, stb.

A szolgáltatásokat 215 bölcsődében biztosították: 153 (71,2%) vidéki, és 62 (28,8%) fővárosi intézményben.

Fogyatékos kisgyermekek bölcsődei ellátása (NCSSZI 1999.-2002.)

Ellátás formája	Bölcsődék száma				Gyermekek száma			
	1999.	2000.	2001.	2002.	1999.	2000.	2001.	2002.
Külön csoportban	15	15	12		139	168	163	178
Integráltan	148	148	149		219	103	288	307
Részben integráltan	10	10	16		120	258	127	126
Összesen	173	173	177	163	486	529	578	615

A lehetőség adott volt 344 bölcsődében a fogyatékkal élő gyermekek fogadására, de csak 163 intézményben történt ellátás, 103 (63,2%) vidéki, és 60 (36,8%) budapesti bölcsődében.

Az egyes megyékben működő bölcsődék, ill. férőhelyek száma és a bölcsődék kihasználtsága (KSH 2002.)

Sor sz.	Megyék	Település jellege				Bölcsődék száma		Ebből: a működő bölcsődék közül		Működő férőhelyek összesen (dec. 31-én)	Bölcsődék kihasználtsága		
		Megyei jogú város	Városok száma	Községek száma	Összesen	engedélyezett	működő	önkormányzat (települ.+megye)	egyéb: közp.költsev., alapítv. vállalk. közp.közg.		Beiratott gyermekek %-ában		Gondozott gyermekek %-ában
											Önkormányzati	Összesen	Összesen
1.	Baranya	1	12	288	301	18	18	17	1 kki. (közp.ktgv.int.)	825	103,06	103,08	75,15
2.	Bács-Kiskun	1	18	100	119	20	18	18		1 044	112,82	112,82	84,33
3.	Békés	1	17	57	75	25	23	21	2 e.vállalk.	824	117,79	119,32	87,79
4.	Boros-Abaúj-Zemplén	1	20	336	357	22	18	18		881	112,11	112,11	80,47
5.	Csongrád	2	8	50	60	33	32	32		1 357	115,83	115,83	87,61
6.	Fejér	2	9	96	107	17	17	16	1 alapítv.	835	116,50	116,87	86,35
7.	Győr-Moson-Sopron	2	8	165	175	27	27	27		1 185	100,51	100,51	79,62
8.	Hajdú-Bihar	1	19	62	82	29	29	27	2 kki.	1 236	97,17	97,98	84,08
9.	Heves	1	7	110	118	14	14	14		470	111,38	111,38	83,32
10.	Jász-Nagykun-Szolnok	1	16	60	77	28	28	28		1 005	114,60	114,60	86,36
11.	Komárom-Esztergom	1	8	66	75	15	15	14	1 alapítv.	679	114,36	113,97	87,68
12.	Nógrád	1	6	121	128	4	4	4		97	112,95	112,95	85,96
13.	Pest	-	31	153	184	47	45	45		1 773	109,71	109,71	78,06
14.	Somogy	1	13	230	244	18	18	18		558	111,97	111,97	83,42
15.	Szabolcs-Szatmár Bereg	1	20	207	228	24	23	21	1 kht, 1 t.vállalk.	900	121,20	123,45	88,75
16.	Tolna	1	9	98	108	9	8	7	1 kht	337	101,86	102,83	76,28
17.	Vas	1	8	207	216	15	15	14	1 e.vállalk.	610	113,70	113,89	87,30
18.	Veszprém	1	12	210	223	15	15	14	1 alapítv.	734	101,99	101,98	78,07
19.	Zala	2	9	246	257	10	9	9		560	104,88	104,88	77,87
Vidék összesen (1 - 19. sor)		22	250	2 862	3 134	390	376	364	12=3a. 2kht. 3 ev, 1 tv, 3 kki	15 910	110,23	110,40	
Budapest főváros összesen		1			1	145	144	131	13=5 kk., 3 a., 1 ev, 2 tv., 2 e.	8 168	103,11	101,56	77,00
Ország összesen		22+1	250	2 862	3 135	535	520	495	25	24 078	107,79	107,42	81,00

Működő bölcsődék-, férőhelyek száma a fenntartó településtípus szerint (KSH 1998. - 2002.)

Fenntartó település típusa	Működő bölcsődék száma					Működő férőhelyek száma				
	1998.	1999.	2000.	2001.	2002.	1998.	1999.	2000.	2001.	2002.
Ország összes	559	549	532	532	520	26 947	26 071	24 965	24 394	24 078
Budapest	166	159	149	144	144	9 529	9 169	8 661	8 296	8 168
Vidék összesen	399	390	383	387	376	17 418	16 902	16 304	16 098	15 910
Megyei Jogú Város	172	164	157	158	155	9 407	9 057	8 676	8 498	8 378
Város	164	165	172	173	170	6 549	6 487	6 489	6 413	6 514
Község	63	61	54	56	51	1 462	1 358	1 339	1 187	1 018

Kijelölt módszertani bölcsődék Budapesten

s	Budapest kerületei	Kijelölt módszertani bölcsőde ellátási területe
1	I. 1011 Iskola u. 22-24.	I. kerület bölcsődéi
2	II. 1026 Pasaréti u. 41-43.	II.
3	III. 1033 Szérűskert u. 35.	III. + IX.
4	IV. 1043 Munkásotthon u. 47.	IV.
5	VII. 1074 Dob u. 23-25.	VII. + V.
6	VIII. 1082 Nagytemplom u. 3.	VIII.
7	X. 1106 Gépmadár u. 15.	X.
8	XI. 1119 Tétényi út 46-48.	XI. + XX. + XXIII.
9	XII. 1121 Mártonhegyi u. 4.	XII. + VI.
10	XIII. 1138 Vizafogó sétány 6.	XIII. + XVII.
11	XIV. 1141 Mályva tér 12.	XIV.
12	XV. 1156 Nádasztó park 1.	XV.
13	XVI. 1163 Kolozs u. 36.	XVI.
14	XVIII. 1184 Építő u. 3.	XVIII.
15	XIX. 1193 Csokonai u. 7.	XIX.
16	XXII. 1221 Leányka u. 40/a.	XXII. + XXI.
	Budapest összesen	16 kijelölt módszertani bölcsőde a főváros egész területén ellátja a módszertani feladatokat

Kijelölt Megyei Módszertani Bölcsődék 2002-ben

s	megye	helység	irsz	cím
1	Baranya	Pécs	7624	Budai Nagy Antal u. 3.
2	Békés	Békéscsaba	5600	Wlassich sétány 4.
3	Csongrád	Szeged	6723	Agyagos út 40.
4	Fejér	Székesfehérvár	8000	Ybl Miklós ltp 1.
5	Győr-Moson-	Győr	9027	Kodály Z. út 18.
6	Sopron	Sopron	9400	Szarvkői út 1.
7	Hajdú-Bihar	Debrecen	4024	Varga u. 23.
8	Heves	Eger	3300	Arany J. u. 20/a.
9	Jász-Nagykun-Szolnok	Szolnok	5000	Jósika út 4.
10	Komárom-Esztergom	Tatabánya	2800	Mártírok u. 27.
11	Nógrád			Pest megyei
12	Pest	Budapest	1134	Tüzér u. 33-35.
13	Somogy	Kaposvár	7400	Nemzetőr sor 10.
14	Szabolcs-Szatmár-Bereg	Nyíregyháza	4400	Krúdy Gy. u. 30.
15	Tolna	Paks	7030	Ifjúság út 4.
16	Vas	Szombathely	9700	Bem J. u. 33.
17	Veszprém	Veszprém	8200	Cserhát ltp. 13.
18	Zala	Zalaegerszeg	8900	Petőfi u. 21-25.

A 19 megyéből 17 megyében 89,5%-ban (Győr- Moson- Sopronban 2) van kijelölt módszertani bölcsőde. 2 megyében (Bács-Kiskun, Borsod-Abaúj-Zemplén m.) eddig nem történt meg a kijelölés. A megyékben működő 380 bölcsődéből 343-et, 90,3%-át szakmailag felügyelik a megyei módszertani bölcsődék. 37 intézmény (9,7%) nem kap helyileg szakmai segítséget a kijelölés hiánya miatt.

GYERMEKVÉDELMI SZAKELLÁTÁS

VI.

TERÜLETI GYERMEKVÉDELMI SZAKSZOLGÁLATOK

**2002. évi adatok összesítése
(ORSZÁGOS és néhány megyei)**

a 198/2001.(X.19.) Korm. rendelet alapján 1209. számon elrendelt

**Jelentés a TERÜLETI gyermeVÉDELMI
SZAKSZOLGÁLATOKRÓI**

című kérdőív alapján

1. A gyermekek számának alakulása a tárgyév során a Területi Gyermekvédelmi Szakszolgálatoknál

Sor-szám	Megnevezés	Előző év (2001)	Tárgyév (2002)
		december 31-én nyilvántartott létszám a	dec. 31-én nyilvántartott létszám b
01.	Ideiglenes hatállyal elhelyezett	882	853
02.	Átmeneti nevelt	14 648	14 716
03.	Tartós nevelt	2 376	2 186
04.	Intézeti elhelyezett	88	58
05.	Összesen (01-től 04-ig)	17 994	17 813
06.	Összesenből fogyatékos gyermekek száma	4 006	4 133
07.	Ebből (06-ból): értelmi fogyatékos	3 576	3 671
08.	Utógondozói ellátásban részesülő	4 064	4 080

Tárgyév folyamán a gyermekvédelmi gondoskodásba új bekerülők száma összesen	3 890
Ebből: új ideiglenes hatállyal elhelyezettek (ID) száma (a 2. tábla 'b' oszlop 20. sora)	3 306
új átmeneti neveltek (AT) száma (a 3. tábla 'b' oszlop 20. sora - 2. tábla 'f' oszlop 20. sora: 2637-2089)	548
új tartós neveltek (TN) száma (4. tábla 'b' oszl. 20. sor - 3. tábla 'f' oszl. 20. sor - 2. tábla 'g' oszl. 20. sor: 449-294-119)	36

2. Ideiglenes hatállyal elhelyezettek adatai

Sor-szám	Születési év	Előző év dec. 31-én nyilvántartott a	Tárgyév folyamán								Tárgyév dec. 31-én nyilvántartott (a-b-e) j	ebből (j-ből)	
			ideiglenes hatállyal elhelyezett lett b	ebből (b-ből):		ideiglenes hatállyal elhelyezése megszűnt (f-től i-ig) e	ebből (e-ből):			leány k		külföldi l	
				leány c	külföldi d		státuszváltozás miatt		más megyei TGYSZ vette át h				gyermek védelmi gondoskodása megszűnt i
							átmeneti nevelt lett f	tartós nevelt lett g					
01.	1984 vagy korábban	70	39	22	8	109	23	3		83			
02.	1985	81	154	81	22	192	84	5	6	97	43	18	15
03.	1986	81	235	113	12	247	146	4	8	89	69	34	15
04.	1987	58	226	130	4	240	149	3	3	85	44	24	5
05.	1988	44	258	135	4	235	145	1	7	82	67	43	5
06.	1989	39	160	74	1	156	109		5	42	43	17	2
07.	1990	27	160	89	2	150	101	1	2	46	37	24	3
08.	1991	43	135	70		141	95	5	4	37	37	17	4
09.	1992	24	118	56		118	79	2	2	35	24	6	2
10.	1993	27	119	66	2	115	81	3	2	29	31	13	9
11.	1994	28	109	48		106	72	1	3	30	31	15	9
12.	1995	31	129	66	1	116	86	1	4	25	44	25	6
13.	1996	36	136	56	1	137	97	2		38	35	12	9
14.	1997	27	116	52	1	119	86		4	29	24	9	5
15.	1998	40	123	65	2	129	84	1	2	42	34	18	6
16.	1999	28	131	61	1	126	78	2	3	43	33	17	2
17.	2000	46	155	69	2	167	108	7	2	50	34	20	1
18.	2001	152	253	123	4	348	236	24	7	81	57	28	7
19.	2002		550	264	20	384	230	54	9	91	166	76	15
20.	Összesen (01-től 19-ig)	882	3 306	1 640	87	3 335	2 089	119	73	1 054	853	416	120

Megjegyzés: a 20. sor 'a' és 'j' oszlopának adatai megegyeznek az 1. tábla 01. sorának megfelelő adataival.

3. Átmeneti neveltek adatai

Sor- szám	Születési év	Előző év dec. 31-én nyilván- tartott	T á r g y é v f o l y a m á n										Tárgyév dec. 31-én nyilván- tartott (a-b-e)	ebből (l-ből)		
			össze- sen	Átmeneti nevelésbe vett		átmeneti nevelése meg- szűnt (f-től k-ig)	ebből (e-ből):							leány	kül- földi	
				ebből (b-ből):			tartós nevelt lett F	más megyei TGYSZ vette át g	nagy- korúvá vált h	örökbe adták i	család- jához került j	e g y é b k				
				leány	külföldi											
a	b	c	d	e	F	g	h	i	j	k	l	m	n			
01.	1984 vagy korábban	1 274	29	16	2	1 287	4	1	1 261	1	12	8	16			
02.	1985	1 347	123	61	1	128	19	5	18	1	66	19	1 342	648	2	
03.	1986	1 274	190	85	6	122	15	2	5		89	11	1 342	608	9	
04.	1987	1 228	206	97		90	13	5		1	69	2	1 344	653	2	
05.	1988	1 105	193	79	3	91	10	4		2	68	7	1 207	557	4	
06.	1989	1 000	138	59		63	20	2		2	38	1	1 075	462	2	
07.	1990	906	135	59	3	57	12	3		1	32	9	984	450	3	
08.	1991	851	128	50	1	47	9	1		1	32	4	932	440	5	
09.	1992	799	108	38	2	58	15	1		2	35	5	849	364	3	
10.	1993	713	107	49		37	11	1		2	19	4	783	369	2	
11.	1994	704	90	34	2	52	13	3		9	24	3	742	345	3	
12.	1995	610	124	45	1	50	11	3		6	27	3	684	322	5	
13.	1996	632	117	42	2	73	23	1		7	37	5	676	307	2	
14.	1997	558	107	43		69	19			18	28	4	596	270	1	
15.	1998	497	103	35	2	79	25	2		19	31	2	521	227	3	
16.	1999	471	94	38		92	27	3		34	26	2	473	228	1	
17.	2000	400	117	47	1	81	19			19	40	3	436	204	1	
18.	2001	279	258	108	1	80	23	3		15	34	5	457	209	1	
19.	2002		270	123	1	13	6	1		1	5		257	131		
20.	Összesen (01-től 19-ig)	14 648	2 637	1 108	28	2 569	294	41	1 284	141	712	97	14 716	6 794	49	

Megjegyzés: a 20. sor 'a' és 'l' oszlopának adatai megegyeznek az 1. tábla 02. sorának megfelelő adataival.

4. Tartós neveltek adatai

Sor- szám	Születési év	Előző év dec. 31-én nyilván- tartott	T á r g y é v f o l y a m á n									Tárgyév dec. 31-én nyilván- tartott (a-b-e)	ebből (l-ből)	
			össze- sen	Tartós nevelésbe vett		tartós nevelése meg- szűnt (f-től j-ig)	ebből (e-ből):						leány	kül- földi
				ebből (b-ből):			más megyei TGYSZ vette át f	nagy- korúvá vált g	örökbe adták h	család- jához került l	egyéb j			
				leány	külföldi									
a	b	c	d	e	f	g	h	l	j	k	l	m		
01.	1984 vagy korábban	368	11	6		366		363	2		1	13		
02.	1985	360	25	13	1	10	1	3			6	375	172	
03.	1986	314	23	9		6	1				5	331	148	3
04.	1987	220	20	9		7	2			2	3	233	110	1
05.	1988	187	13	9		7	2		1	1	3	193	104	1
06.	1989	162	22	13		5			2	3		179	84	1
07.	1990	137	15	5		6	1		2	1	2	146	64	1
08.	1991	121	15	8	8	2			1		1	134	61	1
09.	1992	83	17	7		1	1					99	45	
10.	1993	71	13	4		4			1		3	80	29	
11.	1994	50	13	6	1	6			2		4	57	24	3
12.	1995	77	14	6		8			8			83	41	1
13.	1996	47	25	16	1	17			17			55	28	1
14.	1997	34	15	8		16			14	1	1	33	14	
15.	1998	29	29	18		21			20	1	1	37	14	
16.	1999	32	27	12	1	22			19	1	2	37	17	1
17.	2000	32	26	12	1	32			32			26	15	1
18.	2001	52	52	30		71			71			33	13	
19.	2002		74	34		32			31	1		42	16	
20.	Összesen (01-től 19-ig)	2 376	449	225	7	639	8	366	223	10	32	2 186	999	15

Megjegyzés: a 20. sor 'a' és 'k' oszlopának adatai megegyeznek az 1. tábla 03. sorának megfelelő adataival.

5. Intézeti elhelyezettek adatai

Sor- szám	Születési év	Előző év dec. 31-én nyilvántartott	Tárgyév folyamán gondozása megszűnt	Tárgyév dec. 31-én nyilvántartott (a-b)	E b b ő l (c - b ő l)	
					leány d	külföldi e
		a	b	c		
01.	1984	9	9			
02.	1985	9	2	7	2	
03.	1986	10	2	8	3	
04.	1987	16	3	13	4	
05.	1988	14	3	11	5	
06.	1989	6		6	2	1
07.	1990	10	4	6	2	1
08.	1991	7	3	4	1	
09.	1992	4	3	1	1	
10.	1993	1		1	1	
11.	1994	2	1	1	1	
12.	1995					
13.	1996					
14.	1998					
15.	Összesen (01-től 14-ig)	88	30	58	22	2

Megjegyzés: a 16. sor 'a' és 'c' oszlopának adatai megegyeznek az 1. tábla 04. sorának megfelelő adataival.

6. Utógondozói ellátásban részesülők (18-24 év közötti nagykorúak) adatai

Sor- szám	Születési év	Előző év dec. 31-én nyilvántartott	Tárgyév folyamán			Tárgyév dec. 31-én nyilvántartott (a-b+c)	Ebből (e-ből) nő f
			ellátása megszűnt	ellátásba került			
				összesen c	ebből (c-ből): nő d		
		a	b	c	d	e	f
01.	1978	371	368	1	1	4	1
02.	1979	484	97	17	8	404	190
03.	1980	591	123	17	5	485	219
04.	1981	715	143	32	13	604	269
05.	1982	839	174	34	13	699	312
06.	1983	1 064	265	38	17	837	375
07.	1984		145	1 192	588	1 047	521
08.	Összesen (01-től 07-ig)	4 064	1 315	1 331	645	4 080	1 887

Megjegyzés: a 08. sor 'a' és 'e' oszlopának adatai megegyeznek az 1. tábla 08. sorának megfelelő adataival.

7. Gyermek elhelyezése a gondozási forma és hely szerint (tárgyév december 31-én)

Sor- szám	Gondozási hely	Ideiglenes hatállyal elhelyezett	Átmeneti nevelt	Tartós nevelt	Intézeti elhelyezett	Összesen (a-tól d-ig) e	Ebből (e-ből) leány f
		a	b	c	d		
01.	Gyermekotthon	551	7 245	823	55	8 674	3 819
02.	Nevelőszülői hálózat	253	6 970	1 212	2	8 437	4 130
03.	Ápolást, gondozást nyújtó intézmény	49	501	151	1	702	283
04.	Összesen (01-től 03-ig)	853	14 716	2 186	58	17 813	8 232

Megjegyzés: a 04. sor 'a-d' oszlopának adatai megegyeznek a 2-5. tábla **kiskorúakra** vonatkozó adataival.

8. Gyermek szám a gondozási és tartózkodási hely szerint (tárgyév december 31-én)

Sor- szám	Tartózkodási hely	A g o n d o z á s h e l y e					Összesen (a+b+e)	Ebből (f-ből): leány
		gyermek otthon	nevelőszülői hálózat			ápolást gondozást nyújtó intézmény		
			összesen (c+d)	ebből (b-ből)				
				hagyományos	hivatásos			
a	b	c	d	e	f	g		
01.	Gyermekotthon	7 202	222	168	54		7 424	3 343
02.	Nevelőszülői hálózat		8 183	6 725	1 458		8 183	4 007
03.	Ápolást, gondozást nyújtó intézmény	1				663	664	254
04.	Általános iskola és diákotthon (értelmi fogyatékos, látás-, hallássérült, mozgáskorlátozott)	1 213	7	6	1	20	1 240	523
05.	Kollégium (középiskolás, szakmunkástanuló)	19	12	12			31	16
06.	SZCSM javítóintézet	162					162	57
07.	Kórház és egyéb egészségügyi intézetek		8	8		16	24	11
08.	Büntetésvégrehajtási intézet, rendőrségi fogda	41					41	2
09.	Egyéb hely (pl.: külföld)	36	5	3	2	3	44	19
10.	Összesen (01-től 09-ig)	8 674	8 437	6 922	1 515	702	17 813	8 232

Megjegyzés: a 11. sor 'a', 'b', 'e' és 'f' oszlopának adata megegyezik a 7. tábla 'e' oszlopának 01-04 sorának adataival.
a 11. sor 'g' oszlopának adata megegyezik a 7. tábla 'f' oszlopának 04. sorával.

9. Utógondozói ellátásban részesülők száma a gondozási és tartózkodási hely szerint (tárgyév dec. 31-én)

Sor- szám	Tartózkodási hely	A g o n d o z á s h e l y e					Összesen (a+b+e)	Ebből (f-ből): leány
		gyermek otthon	nevelőszülői hálózat			ápolást gondozást nyújtó intézmény		
			összesen (c+d)	ebből (b-ből)				
				hagyományos	hivatásos			
a	b	c	d	e	f	g		
01.	Gyermekotthon	1 858	60	46	14		1 918	799
02.	Nevelőszülői hálózat	1	1 695	1 426	269		1 696	867
03.	Ápolást, gondozást nyújtó intézmény	83				47	130	45
04.	Kollégium	79					79	41
05.	Albérlet	68	69	69			137	79
06.	Egyéb hely (pl.: külföld)	109	10	10		1	120	56
07.	Összesen (01-től 06-ig)	2 198	1 834	1 551	283	48	4 080	1 887

10. Adatok az örökbefogadásról

Sorszám	Megnevezés	Összesen
01.	Előző év december 31-én nyilvántartott örökbefogadásra alkalmas személyek száma	1 338
02.	Tárgyévben örökbefogadási szándékkal a szolgálatot felkeresők száma	995
03.	Tárgyévben törölt örökbefogadási kérelmek száma (04+05)	846
04.	Ebből (03-ból): örökbefogadás megtörtént	465
05.	más okból törölt kérelem	381
06.	Tárgyév december 31-én nyilvántartott örökbefogadásra alkalmas személyek száma	1 354
07.	Örökbefogadni szándékozók száma, akiknek adatait tárgyév folyamán az NCSSZI-hez továbbították	711
08.	Előző év december 31-én nyilvántartott örökbeadható gyermekek száma	2 369
09.	Tárgyév folyamán nyilvántartásba került örökbeadható gyermekek száma	652
10.	Tárgyévben a nyilvántartásból törölt örökbeadható gyermekek száma (11 +13. sor)	700
11.	Ebből (10-ből): örökbefogadták	406
12.	ebből (11-ből): fogyatékos	5
13.	(10-ből) más okból törölt kérelem	294
14.	Tárgyév december 31-én nyilvántartott örökbeadható gyermekek száma (08 + 09 - 10. sor)	2 321
15.	ebből (14-ből): fogyatékos	548
16.	Örökbeadható gyermekek száma, akiknek adatait a tárgyév folyamán az NCSSZI-hez továbbították	490

11. A jogszabályban^{a)} előírt munkakörben foglalkoztatottak száma a TEGYESZ-nél (tárgyév december 31-én)

Sor-szám	Megnevezés	Felsőfokú pedagógiai képesítésű					Felsőfokú szociális képesítésű			E- gyéb felső- fokú képe- sítésű	Nem felsőfokú végzettségű		Ösz- szes (a-tól k-ig)	Összesenből (l-ből):				Betöl- tetlen állás- helyek szá- ma
		tanár	tanító	gyógy- peda- gógus	pszi- cho- peda- gógus	óvónő	szoci- ális mun- kás	szoci- ál- peda- gógus	szoci- ál- poli- tikus		érett- ségi- vel	érett- ségi- nélkül		nő	ne- velő szülői szak- képe- sítésű	OKJ- ben szerep- elő szak- képesí- tési-sű ^{b)}	rész- munka- időben foglalkoztatott	
01.	Igazgató	9	1	4	1			2	2			19	9		1		1	
02.	Igazg. helyettes	8	2	3	1	1		3	1	6		25	16		1		1	
03.	Pszichológus	4		1	9					19		33	29		1	4	5	
04.	Gyógy-pedagógus			13	1					1		15	15					
05.	Utó-, család gondozó	32	10	1		11	20	2	1	7	3	87	68		4	3	1	
06.	Örökbefogadási tanácsadó	7	6		2		2	3	1	2		23	22		1			
07.	Eseti-, vagyonkezelő gondnok	5	2							1	6	14	10			1		
08.	Hivatásos gyám	26	11			10	7	4	5	21	2	86	61		1	1	1	
09.	Gyám-, gondozói tanácsadó	42	14	3		12	24	24	5	16	2	142	122		4	3	7	
10.	Növendékügyi előadó	1	1					1		5	2	10	9				1	
11.	Jogász									6		6	3			1	1	
12.	Gyermekvédelmi ügyintéző	3						1		2	89	101	91		35	1	2	
13.	Összesen (01-től 12-ig)	137	47	25	14	34	53	38	15	88	104	561	455		48	14	20	

a) A 15/1998. (IV. 30.) NM rendelet.

b) Ide sorolandó: gyermek- és ifjúsági felügyelő, gyermek- és ifjúságvédelmi ügyintéző, gyógypedagógiai asszisztens.

12. Egyéb munkakörben foglalkoztatottak statisztikai állományi létszáma (tárgyév december 31-én)

Sor-szám	Megnevezés		Gazda- sági vezető	Gond- nok	Egyéb előadó	Élel- mezés vezető	Köny- velő	Raktá- ros, a- nyagbe- szerző	Nyilván- tartó ad- minisztr- átor	Or- vos	Ápo- ló	Szak- mun- kás	Ki- segítő munkás	Gép- kocsi vezető	E- gyéb	Ösz- szesen (a-tól m-ig)	Betöl- tetlen állás- helyek száma
			a	b	c	d	e	f	g	h	i	j	k	l	m	n	o
01.	Teljes	munkaidőben	15	9	57	5	34	13	55	1	2	44	67	26	18	346	27
02.	Rész-	foglalkoztatott	1	2	2	1	1		1			2	5		4	19	

13. A Területi Gyermekvédelmi Szakszolgálat által utógondozottak száma (tárgyév december 31-én)

Sor- szám	Születési év	Összesen (b-től d-ig)	Ebből (a-ból):		
			TGYSZ nevelőszülői hálózatában lett nagykorú	Más bentlakásos intézményben lett nagykorú	Egyéb
			a	b	c
01.	1985 vagy utána (17 éves korig)	67	10	3	54
02.	1984 (18 éves)	238	123	102	13
03.	1983 (19 éves)	140	76	54	10
04.	1982 (20 éves)	101	55	39	7
05.	1981 (21 éves)	99	52	27	20
06.	1980 (22 éves)	99	42	42	15
07.	1979 (22 éves)	46	22	20	4
08.	1978 vagy előtte (23 év feletti)				
09.	Összesen (01-től 08-ig)	790	380	287	123

A TERÜLETI GYERMEKVÉDELMI SZAKSZOLGÁLATOK (TGYSZ) CÍME

FŐVÁROS / MEGYE	SZÉKHELY	Telefon / fax	
Budapest Fővárosi	Budapest 1081 Alföldi u. 9-13.	3232-900 3232-920, 210-1124	3232-900, 3232-903 fotegyesz@freestart.hu
Baranya megyei	Pécs 7601 Egyetem u. 2.	72/226-130, 226-131 72/226-132	72/226-128, 72/226-129 baranyagyevsz@axelero.hu
Bács-Kiskun megyei	Kecskemét 6000 Balaton u. 24.	76/481-619, /481-487 76/320-363	76/480-675 tgysz.kmet@axelero.hu
Békés megyei	Gyula 5700 Ady E. u. 8.	66/361-988	66/362-975 tegyeszgyula@intermail.hu
Borsod-Abaúj-Zemplén	Miskolc 3532 Károly u. 12.	46/379-739 46/379-111	46/531-315, 46/370-165 tgysz@chello.hu
Csongrád megyei	Szeged 6726 Bal fasor 6.	62/432-032 62/432-106	62/543-252 gyivi@freemail.hu
Fejér megyei	Székesfehérvár 8000 Erzsébet u. 28.	22/315-132 22/315-130	22/312-069 gazd.gyivi@int.fejer.hu
Győr-Moson-Sopron	Győr 9024 Vasvári Pál u. 1.	96/417-842 96/412-666	96/419-432 hegyiattis@freemail.hu
Hajdú-Bihar megyei	Debrecen 4024 Vármegyeháza u. 9.	52/413-139 52/310-330, 310-333	52/413-338 hbm_tgysz@freemail.hu
Heves megyei	Eger 3300 Dobó tér 6.	36/410-013, 410-607 36/411-133	36/424-706, 36/413-538 hmogved@hevesmegye.hu
Komárom-Esztergom	Tatabánya 2800 Puskin u. 7/b.	34/311-744	34/316-660
Jász-Nagykun-Szolnok	Szolnok 5005 Gyermekváros út 1.	56/371-355 56/371-319	56/371-906
Nógrád megyei	Salgótarján 3100 Ruhagyári u. 9.	32/430-855, 32/432-060	32/430-457 civil1570@mail.datanet.hu
Pest megyei	Budapest 1125 Szarvas Gábor u. 20.	392-8100 (központ) 200-8670	394-3133 pmtegyeszi@axelero.hu
Szabolcs-Szatmár-Bereg	Nyíregyháza 4400 Sóstói út 4.	42/404-406, 404-407 42/402-347	42/404-588 ter7@axelero.hu
Somogy megyei	Kaposvár 7401 Orci u. 18/a.	82/527-550 82/527-551	82/527-555 civil1147@mail.datanet.hu
Tolna megyei	Szekszárd 7100 Szent István tér 23.	74/510-707, 74/510-708	74/316-525 tegyesz.tolna@axelero.hu
Vas megyei	Szombathely 9701 Vörösmarty u. 11.	94/514-590	94/501-375 vasmegyei.gyermekvedo@axelero.hu
Veszprém megyei	Veszprém 8200 Kossuth u. 10. II. em.	88/564-521	88/564-530 gyermekved.szakszolg@mail.uti.hu
Zala megyei	Nagykanizsa 8801 Bajza u. 2.	93/311-333 93/519-920	93/519-921 t.z@chello.hu

**Gyermekvédelmi gondoskodásban lévő kiskorúak elhelyezése
gondozási hely szerint megyénként (régióként összegezve)**

A TERÜLETI GYERMEKVÉDELMI SZAKSZOLGÁLATOK 2002. évi 8. tábla adataiból

Sor sz	Főváros / megye (régióként)	Kiskorú gyermekek száma gyv. gondos- kodásban összesen	Ebből (a-ból)				Ápolást, gondozást nyújtó intézetben	
			Gyermek- otthonban	Nevelő- szülői hálózatban	Ebből (c-ből):			
					hagyó- mányos nevsz.	hivatásos nevelő szülőnél		
g o n d o z o t t a k s z á m a			a	b	c	d	e	f
1	Budapest	2 375	1 536	622	472	150	217	
14	Pest	1 525	326	1 129	880	249	70	
	Közép-Magyarország	3 900	1 862	1 751	1 352	399	287	
7	Fejér	696	443	239	213	26	14	
12	Komárom-Esztergom	468	287	163	134	29	18	
19	Veszprém	453	210	222	168	54	21	
	Közép-Dunántúl	1 617	940	624	515	109	53	
8	Győr-Moson-Sopron	484	329	143	84	59	12	
18	Vas	337	208	125	96	29	4	
20	Zala	454	302	140	97	43	12	
	Nyugat-Dunántúl	1 275	839	408	277	131	28	
2	Baranya	846	353	468	388	80	25	
15	Somogy	969	447	496	474	22	26	
17	Tolna	442	183	241	223	18	18	
	Dél-Dunántúl	2 257	983	1 205	1 085	120	69	
5	Borsod-Abaúj-Zemplén	1 913	748	1 118	849	269	47	
10	Heves	426	210	197	87	110	19	
13	Nógrád	336	182	146	116	30	8	
	Észak-Magyarország	2 675	1 140	1 461	1 052	409	74	
9	Hajdú-Bihar	1 295	769	502	398	104	24	
11	Jász-Nagykun-Szolnok	922	395	489	454	35	38	
16	Szabolcs-Szatmár-Bereg	1 846	838	930	930		78	
	Észak-Alföld	4 063	2 002	1 921	1 782	139	140	
3	Bács-Kiskun	845	401	424	424		20	
4	Békés	468	217	234	128	106	17	
6	Csongrád	713	290	409	307	102	14	
	Dél-Alföld	2 026	908	1 067	859	208	51	
	Ország összesen	17 813	8 674	8 437	6 922	1 515	702	

**Gyermekvédelmi gondoskodásban lévő utógondozói ellátottak elhelyezése
gondozási hely szerint megyénként (régiónként összegezve)**

A TERÜLETI GYERMEKVÉDELMI SZAKSZOLGÁLATOK 2002. évi 9. tábla adataiból

Sor sz	Főváros / megye (régiónként)	Nagykorú utógondozói ellátottak száma	Ebből (a-ból):				Ápolást, gondozást nyújtó intézetben
			Gyermek- otthonban	Nevelő- szülői hálózatban	Ebből (c-ből):		
					hagyományos nevsz.	hivatásos nevelő szülőnél	
			g o n d o z o t t a k s z á m a				
a	b	c	d	e	f		
1	Budapest	658	504	154	125	29	
14	Pest	439	163	276	218	58	
	Közép-Magyarország	1 097	667	430	343	87	
7	Fejér	105	61	44	35	9	
12	Komárom-Esztergom	91	56	35	29	6	
19	Veszprém	148	83	63	49	14	2
	Közép-Dunántúl	344	200	142	113	29	2
8	Győr-Moson-Sopron	117	75	42	26	16	
18	Vas	78	51	24	19	5	3
20	Zala	92	57	35	28	7	
	Nyugat-Dunántúl	287	183	101	73	28	3
2	Baranya	137	65	72	62	10	
15	Somogy	216	134	82	75	7	
17	Tolna	90	41	49	46	3	
	Dél-Dunántúl	443	240	203	183	20	
5	Borsod-Abaúj-Zemplén	321	146	174	141	33	1
10	Heves	119	61	58	41	17	
13	Nógrád	91	46	45	32	13	
	Észak-Magyarország	531	253	277	214	63	1
9	Hajdú-Bihar	143	101	42	26	16	
11	Jász-Nagykun-Szolnok	213	112	101	91	10	
16	Szabolcs-Szatmár-Bereg	426	157	244	244		25
	Észak-Alföld	782	370	387	361	26	25
3	Bács-Kiskun	152	85	67	67		
4	Békés	206	130	71	50	21	5
6	Csongrád	238	70	156	147	9	12
	Dél-Alföld	596	285	294	264	30	17
	Ország összesen	4 080	2 198	1 834	1 551	283	48

Adatok az örökbefogadásról megyénként - 2002. évi TEGYESZ adat (10. tábla)

S sz.	Megnevezés	Összes 1-20	Bpest 1	Baranya 2	Bács 3	Békés 4	BAZ 5	Csongr 6	Fejér 7	Győr 8	Hajdú 9	Heves 10
1.	Előző év dec.31-én nyilvántartott örökbefogadásra alkalmas személyek száma	1 338	278	61	61	43	95	62	74	27	58	26
2.	Tárgyévben örökbefogadási szándékkal a szolgálatot felkeresők száma	995	198	43	43	26	55	46	72	25	52	29
3.	Tárgyévben törölt örökbefogadási kérelmek száma (04+05)	846	128	45	34	30	34	49	62	23	37	14
4.	Ebből (03-ból): örökbefogadás megtörtént	465	57	11	26	21	28	16	38	18	26	11
5.	más okból törölt kérelem	381	71	34	8	9	6	33	24	5	11	3
6.	Tárgyév dec.31-én nyilvántartott örökbefogadásra alkalmas személyek száma	1 354	275	59	70	39	116	59	84	23	73	41
7.	Örökbefogadni szándékozók száma, akiknek adatait tárgyév folyamán az NCSSZI-hez továbbították	711	122	32	4	19	42	24	20	6	29	4
8.	Előző év dec.31-én nyilvántartott örökbeadható gyermekek száma	2 369	174	68	90	63	381	127	62	79	137	52
9.	Tárgyévben nyilvántartásba került örökbeadható gyermekek száma	652	112	22	30	14	54	22	25	16	33	25
10.	Tárgyévben nyilvántartásból törölt örökbeadható gyermekek száma (11+13)	700	74	18	28	20	64	29	22	30	45	33
11.	Ebből (10-ből): örökbeadottak	406	54	13	26	16	28	16	22	17	32	19
12.	Ebből (11-ből): fogyatékos	5	.	.	.	1
13.	(10-ből): más okból törölték a nyilvántartásból	294	20	5	2	4	36	13	.	13	13	14
14.	Tárgyév dec.31-én nyilvántartott örökbeadható gyerekek sz. (08+09-10)	2 321	212	72	92	57	371	120	65	65	125	44
15.	Ebből (14-ből): fogyatékos	548	60	22	39	22	16	38	17	.	32	12
16.	Örökbeadható gyermekek száma, akiknek adatait tárgyév folyamán az NCSSZI-hez továbbították	490	87	9	30	14	15	22	19	15	45	19

S sz.	Megnevezés	Jász 11	Kom 12	Nógr 13	Pest 14	Somo 15	Szab 16	Tolna 17	Vas 18	Veszp 19	Zala 20
1.	Előző év dec.31-én nyilvántartott örökbefogadásra alkalmas személyek száma	57	64	24	178	33	15	63	22	37	60
2.	Tárgyévben örökbefogadási szándékkal a szolgálatot felkeresők száma	28	34	58	137	18	23	24	18	28	38
3.	Tárgyévben törölt örökbefogadási kérelmek száma (04+05)	42	32	12	127	25	21	52	20	24	35
4.	Ebből (03-ból): örökbefogadás megtörtént	21	15	7	50	9	20	42	12	16	21
5.	más okból törölt kérelem	21	17	5	77	16	1	10	8	8	14
6.	Tárgyév dec.31-én nyilvántartott örökbefogadásra alkalmas személyek száma	43	64	46	188	26	17	35	20	40	36
7.	Örökbefogadni szándékozók száma, akiknek adatait tárgyév folyamán az NCSSZI-hez továbbították	14	26	10	81	218	7	12	5	12	24
8.	Előző év dec.31-én nyilvántartott örökbeadható gyermekek száma	152	98	97	186	263	34	83	40	83	100
9.	Tárgyévben nyilvántartásba került örökbeadható gyermekek száma	57	25	15	24	57	64	7	6	14	30
10.	Tárgyévben nyilvántartásból törölt örökbeadható gyermekek száma (11+13)	46	20	21	77	44	45	17	11	29	27
11.	Ebből (10-ből): örökbeadottak	21	12	8	23	7	44	10	6	12	20
12.	Ebből (11-ből): fogyatékos	.	2	2	.
13.	(10-ből): más okból törölték a nyilvántartásból	25	8	13	54	37	1	7	5	17	7
14.	Tárgyév dec.31-én nyilvántartott örökbeadható gyerekek sz. (08+09-10)	163	103	91	133	276	53	73	35	68	103
15.	Ebből (14-ből): fogyatékos	51	37	33	52	.	.	30	11	29	47
16.	Örökbeadható gyermekek száma, akiknek adatait tárgyév folyamán az NCSSZI-hez továbbították	40	31	9	2	57	24	2	7	14	29

Gyermekvédelmi gondoskodásban lévők (kiskorúak és utógondozói ellátottak) elhelyezése gondozási hely szerint megyénként

A TERÜLETI GYERMEKVÉDELMI SZAKSZOLGÁLATOK 2002. évi adataiból (8. és 9. tábla)

Sor sz	Főváros / megye	Kiskorú gyermekek száma gyv. gondos- kodásban összesen	Ebből (a-ból):					Nagykorú utógondozói ellátottak száma	Ebből (g-ből):				
			Gyermek- otthonban	Nevelő- szülői hálózatban	hagyom- ányos nevsz.	hiva- tásos nevsz.	Ápolást, gondozást nyújtó int.- ben		Gyermek- otthonban	Nevelő- szülői hálózatban	hagyom- ányos nevsz.	hiva- tásos nevsz.	Ápolást, gondozást nyújtó int.- ben
			a	b	c	d	e		f	g	h	i	j
1	Budapest	2 375	1 536	622	472	150	217	658	504	154	125	29	
2	Baranya	846	353	468	388	80	25	137	65	72	62	10	
3	Bács-Kiskun	845	401	424	424		20	152	85	67	67		
4	Békés	468	217	234	128	106	17	206	130	71	50	21	5
5	Borsod-Abaúj-Zemplén	1 913	748	1 118	849	269	47	321	146	174	141	33	1
6	Csongrád	713	290	409	307	102	14	238	70	156	147	9	12
7	Fejér	696	443	239	213	26	14	105	61	44	35	9	
8	Győr-Moson-Sopron	484	329	143	84	59	12	117	75	42	26	16	
9	Hajdú-Bihar	1 295	769	502	398	104	24	143	101	42	26	16	
10	Heves	426	210	197	87	110	19	119	61	58	41	17	
11	Jász-Nagykun-Szolnok	922	395	489	454	35	38	213	112	101	91	10	
12	Komárom-Esztergom	468	287	163	134	29	18	91	56	35	29	6	
13	Nógrád	336	182	146	116	30	8	91	46	45	32	13	
14	Pest	1 525	326	1 129	880	249	70	439	163	276	218	58	
15	Somogy	969	447	496	474	22	26	216	134	82	75	7	
16	Szabolcs-Szatmár-Bereg	1 846	838	930	930		78	426	157	244	244		25
17	Tolna	442	183	241	223	18	18	90	41	49	46	3	
18	Vas	337	208	125	96	29	4	78	51	24	19	5	3
19	Veszprém	453	210	222	168	54	21	148	83	63	49	14	2
20	Zala	454	302	140	97	43	12	92	57	35	28	7	
21	Összesen	17 813	8 674	8 437	6 922	1 515	702	4 080	2 198	1 834	1 551	283	48

SZAKELLÁTÁS

VII.

GYERMEKOTTHONOK NEVELŐSZÜLŐI HÁLÓZATOK

2002. évi ORSZÁGOS összesítés

a 198/2001. (X.19.) Korm. rendelet alapján 1208. számon elrendelt

**Jelentés a gyermekotthonok és a
nevelőszülői hálózatok helyzetéről
című kérdőív alapján**

1. Férőhelyek és gyermekek száma az ellátás típusa szerint (2002. december 31-én)

Sor- szám	Megnevezés	Engedélyezett férőhelyek száma	Ideiglenes hatállyal elhelyezett	Átmeneti nevelt	Tartós nevelt	Intézeti elhelyezett	Összesen (b-től e-ig)				Mind összesen (f-től h-ig)	Ebből (i-ből): leány
							a	b	c	d		
GYERMEKOTTHON												
01.	Összesen (02-től 07-ig)	11 506	625	6 656	778	23	8 082	40	1 944	10 066	4 337	
02.	Ebből: gyermekotthon	4 894	495	2 878	254	6	3 633	40	528	4 201	1 810	
03.	lakásotthon	3 717	92	2 443	293	7	2 835		570	3 405	1 531	
04.	spec. gyermekotthon	491	19	298	85		402		45	447	169	
05.	ÁID és gyermekotthon	1 638	19	1 020	145	10	1 194		204	1 398	549	
06.	utógondozó otthon	554		17	1		18		408	426	173	
07.	egyéb	212					0		189	189	105	
08.	Összesenből (01-ből) fogvatékos		84	1 894	353	12	2 343	5	497	2 845	1 116	
09.	Ebből (8-ból) értelmi fogy.		56	1 782	345	12	2 195	5	449	2 649	1 030	
NEVELŐSZÜLŐI HÁLÓZAT												
10.	Összesen (11 + 12)		245	7 209	1 251	2	8 707		1 869	10 576	5 275	
11.	Ebből: hivatásos nevelőszülőnél		39	1 395	248		1 682		314	1 996	1 000	
12.	hagyományos nevelőszülőnél		206	5 814	1 003	2	7 025		1 555	8 580	4 144	
13.	Összesenből (10-ből) fogvatékos		7	747	305		1 059		158	1 217	609	
14.	Ebből (13-ból) ért. fogy.		7	626	253		886		129	1 015	475	

Megjegyzés: Átmeneti nevelt alatt kell érteni az intézeti neveltet is! Tartós nevelt alatt kell érteni az állami neveltet is!

2. Gyermeklétszám alakulása 2002. évben

Sor- szám	Megnevezés	GYERMEK- OTTHON összesen	Ebből (a-ből): leány	NEVELŐ- SZÜLŐI HÁLÓZAT összesen	EGYÜTT GYERO. + NEVSZ..	Ebből (d-ből): leány
01.	Előző év december 31-én nyilvántartott gyermeklétszám	10 462	4 414	10 163	20 625	9 416
02.	Tárgyévi létszámnövekedés (új felvétel) összesen (03 + 08 + 12)	5276	2528	2445	7 721	3 750
03.	Gyermekvédelmi gondoskodásba vett (korábban nem állt gyv gondoskodás alatt) (04-07)	3362	1688	850	4 212	2 104
04.	szülőktől, vérszerinti családjából	2667	1350	730	3 397	1 693
05.	Ebből örökbefogadó szülőktől	21	13	3	24	16
06.	(03-ból) átmeneti gondozott volt	85	47	29	114	64
07.	egyéb helyről	589	278	88	677	331
08.	Gondozási helye változott (korábban is gyermekvédelmi gondoskodás alatt állt) (09-11-ig)	1207	536	1038	2 245	1 045
09.	(más) gyermekotthonból	810	343	736	1 546	716
10.	Ebből (más) nevelőszülőktől	298	152	217	515	256
11.	(08-ból) egyéb helyről	99	41	85	184	73
12.	Nem gyermekvédelmi gondoskodás alatt álló gondozottak (13-tól 14-ig)	707	304	557	1 264	601
13.	Ebből átmeneti gondozott lett	171	73	1	172	73
14.	(21-ből) utógondozói ellátásra befogadott ^{a)}	536	231	556	1 092	528
15.	Tárgyévi létszámcsökkenés összesen (16 + 22 + 27 + 28)	5672	2605	2032	7 704	3 554
16.	Gyermekvédelmi gondoskodása megszűnt (17-től 21-ig)	2325	1055	934	3 259	1 510
17.	szülő(k)höz, hozzátartozó(k)hoz hazaadott	1405	656	277	1 682	792
18.	Ebből jogerősen örökbeadott	172	71	251	423	179
19.	(16-ból) nagykorúvá vált	623	283	376	999	479
20.	Meghalt	7	4	3	10	7
21.	Egyéb	118	41	27	145	53
22.	Gondozási helye változott (továbbra is gyermekvédelmi gondoskodás alatt áll (23-26-ig)	2423	1156	571	2 994	1 414
23.	(más) nevelőszülőhöz áthelyezett	909	463	198	1 107	555
24.	Ebből (más) gyermekotthonba áthelyezett	1354	640	290	1 644	765
25.	(22-ből) SZCSM különleges gyermekotthonba áthelyezett	96	39	10	106	47
26.	egyéb helyre áthelyezett	64	14	73	137	47
27.	Átmeneti gondozása megszűnt	187	71		187	71
28.	Utógondozói ellátása megszűnt	737	323	527	1 264	559
29.	Tárgyév december 31-én nyilvántartott létszám (01 + 02 - 15)	10 066	4 337	10 576	20 642	9 612

a) Azok a fiatalok, akik továbbra is itt maradtak és azok is, akik most kerültek befogadásra.

Megjegyzés: 29. sor 'a' és 'b' oszlop = 1. tábla 01. sor vagy 10 sor 'h' illetve 'i' oszlop

3A. A tárgyévben (2002.) gyermekotthonba került gyermekek száma (a más gondozási helyről idekerültekkel együtt)

GYERŐ

Sor-szám	Születési év	Ideiglenes hatállyal elhelyezett		Átmeneti nevelt		Tartós nevelt		Összesen (a+c+e)	Átmeneti gondozott		Utógondozói ellátásban részesülő		Mind összesen (a+c+e+h+i)	Ebből (l-ből) leány (b+d+f+i+k)
		összes	ebből: leány	összes	ebből: leány	összes	ebből: leány		összes	ebből: leány	összes	ebből: leány		
		a	b	c	d	e	f		g	h	i	j		
01.	1984 vagy korábban	33	16	68	30	6	4	107	3	3	526	228	636	281
02.	1985	129	72	230	111	39	26	398	15	7	10	3	423	219
03.	1986	192	95	296	146	30	13	518	15	6			533	260
04.	1987	173	99	280	119	18	5	471	10	7			481	230
05.	1988	205	104	226	116	16	7	447	14	8			461	235
06.	1989	126	52	155	74	6	4	287	14	3			301	133
07.	1990	104	52	140	66	8	4	252	12	1			264	123
08.	1991	86	43	84	36	1	1	171	10	3			181	83
09.	1992	83	43	66	27	10	5	159	8	5			167	80
10.	1993	72	42	62	30	4	2	138	13	2			151	76
11.	1994	62	29	53	26	2		117	3	2			120	57
12.	1995	84	45	83	39	7	1	174	3	1			177	86
13.	1996	76	32	54	22	8	1	138	10	3			148	58
14.	1997	74	43	65	28	5	2	144	5	4			149	77
15.	1998	89	48	57	28	2	1	148	8	3			156	80
16.	1999	87	51	38	15	1		126	7	3			133	69
17.	2000	107	47	25	12	1	1	133	6				139	60
18.	2001	177	91	33	16	1		211	8	2			219	109
19.	2002	357	174	62	26	7	4	426	11	8			437	212
20.	Összesen (01-től 19-ig)	2 316	1 178	2 077	967	172	81	4 565	175	71	536	231	5 276	2 528

Megjegyzés: 20. sor 'l' illetve 'm' oszlop = 2. tábla 02. sor 'a' illetve 'b' oszlop
20. sor 'j' illetve 'k' oszlop = 2. tábla 14. sor 'a' illetve 'b' oszlop

3B. A tárgyévben (2002.) gyermekotthonba került gyermekek száma (az első gondozási helye az adott gyermekotthon)

GYERŐ

Sor-szám	Születési év	Id. hatállyal elhelyezett		Átmeneti nevelt		Tartós nevelt		Összesen (a+c+e)	Átmeneti gondozott		Utógondozói ellátásban rész.		Mind összesen (a+c+e+g+i)	Ebből (k-ből) leány (b+d+f+h+k)
		összes	ebből: leány	összes	ebből: leány	összes	ebből: leány		összes	ebből: leány	összes	ebből: leány		
		a	b	c	d	e	f		g	h	i	j		
01.	1984 vagy korábban	30	15	19	11	3	3	52	3	3	11	3	66	35
02.	1985	109	62	72	36	11	5	192	9	6			201	109
03.	1986	164	80	138	79	7	3	309	8	5			317	167
04.	1987	170	96	121	65	9	3	300	6	4			306	168
05.	1988	194	96	117	60	2	1	313	6	5			319	162
06.	1989	109	48	102	45	1		212	4	1			216	94
07.	1990	98	52	72	37	3		173	4				177	89
08.	1991	80	40	62	28	3	1	145	6	2			151	71
09.	1992	77	38	40	18	4	1	121	6	3			127	60
10.	1993	69	41	49	26			118	5	1			123	68
11.	1994	56	25	34	18			90	2	1			92	44
12.	1995	78	40	55	23	1		134	2	1			136	64
13.	1996	80	37	31	13	1		112	9	2			121	52
14.	1997	77	44	37	17	2	1	116	5	3			121	65
15.	1998	81	40	30	16	1	1	112	8	3			120	60
16.	1999	83	47	19	8	1		103	7	3			110	58
17.	2000	110	49	17	8	1	1	128	5				133	58
18.	2001	177	90	27	14	1		205	7	2			212	106
19.	2002	358	178	63	26	6	2	427	11	8			438	214
20.	Összesen (01-től 19-ig)	2 200	1 118	1 105	548	57	22	3362	113	53	11	3	3 486	1 744

Megjegyzés: 20. sor 'g' oszlop = 2. tábla 03. sor 'a' oszlop

3A. A tárgyévben (2002.) nevelőszülőhöz helyezett gyermekek száma (a más gondozási helyről idekerültekkel együtt) Nevsz.h.

Sor-szám	Születési év	Ideiglenes hatállyal elhelyezett		Átmeneti nevelt		Tartós nevelt		Össze-sen (a+c+e) g	Átmeneti gondozott		Utógondozói ellátásban részesülő		Mind összesen (a+c+e+h+j) l	Ebből (l-ből) leány (b+d+f+i+k) m
		összes	ebből: leány	összes	ebből: leány	összes	ebből: leány		összes	ebből: leány	összes	ebből: leány		
		a	b	c	d	e	f		h	i	j	k		
01.	1984 vagy korábban			5	3			5			556	297	561	300
02.	1985	9	5	35	18	10	52	54					54	28
03.	1986	15	8	44	24	3	2	62					62	34
04.	1987	19	8	48	18	11	5	78					78	31
05.	1988	16	6	56	30	7	4	79					79	40
06.	1989	16	10	49	22	6	1	71					71	33
07.	1990	14	8	64	28	3	1	81					81	37
08.	1991	17	9	66	29	9	4	92					92	42
09.	1992	10	4	83	41	3	2	96					96	47
10.	1993	11	6	68	42	4	1	83					83	49
11.	1994	15	8	61	29	2		78					78	37
12.	1995	21	14	77	38	1	1	99					99	53
13.	1996	19	9	88	40	1		108					108	49
14.	1997	23	10	77	37	4	1	104					104	48
15.	1998	20	11	81	33	5	2	106					106	46
16.	1999	17	6	103	44	3	1	123					123	51
17.	2000	31	18	104	51	3	2	138					138	71
18.	2001	39	19	146	82	12	5	197					197	106
19.	2002	105	56	109	56	21	8	235					235	120
20.	Összesen (01-től 19-ig)	417	215	1 364	665	108	45	1 889			556	297	2 445	1 222

Megjegyzés: 20. sor 'l' oszlop = 2. tábla 02. sor 'c' oszlop
20. sor 'j' oszlop = 2. tábla 14. sor 'c' oszlop

3B. A tárgyévben (2002.) nevelőszülőhöz helyezett gyermekek száma (az első gondozási helye az adott gyermeko.) Nevsz.h.

Sor-szám	Születési év	Id. hatállyal elhelyezett		Átmeneti nevelt		Tartós nevelt		Össze-sen (a+c+e) g	Átmeneti gondozott		Utógondozói ellátásban rész.		Mind összesen (a+c+e+g+j) l	Ebből (k-ből) leány (b+d+f+h+k) m
		összes	ebből: leány	összes	ebből: leány	összes	ebből: leány		összes	ebből: leány	összes	ebből: leány		
		a	b	c	d	e	f		h	i	j	k		
01.	1984 vagy korábban	1	1	6	4			7			2	1	9	6
02.	1985	5	4	13	9	3	1	21					21	14
03.	1986	11	6	20	7	1	1	32					32	14
04.	1987	17	7	24	14	1		42					42	21
05.	1988	12	5	23	12			35					35	17
06.	1989	13	8	14	5	1	1	28					28	14
07.	1990	11	4	27	12			38					38	16
08.	1991	12	7	26	14			38					38	21
09.	1992	9	3	21	10			30					30	13
10.	1993	10	5	36	22			46					46	27
11.	1994	9	5	29	13			38					38	18
12.	1995	14	10	31	15			45					45	25
13.	1996	16	6	45	20			61					61	26
14.	1997	16	8	23	13	1		40					40	21
15.	1998	15	8	21	9			36	3	2			39	19
16.	1999	15	5	31	15	1	1	47					47	21
17.	2000	29	16	22	8	2	2	53					53	26
18.	2001	29	13	27	13	4	1	60					60	27
19.	2002	99	53	44	20	10		153					153	73
20.	Összesen (01-től 19-ig)	343	174	483	235	24	7	850	3	2	2	1	855	419

Megjegyzés: 20. sor 'g' oszlop = 2. tábla 03. sor 'c' oszlop

4. Gyermek számok születési év és gondoskodási forma szerint (2002. december 31-én)

GYERMEKOTTHON

Sor-szám	Születési év	Id. hatállyal elhelyezett		Átmeneti nevelt		Tartós nevelt		Intézeti elhelyezett		Összesen (a+c+e+g)	Átmeneti gondozott		Utógondozói ellátásban rész.		Mind összesen (a+c+e+g+j+l)	Ebből (o-ból) leány (b+d+f+h+k+m)		
		összes	ebből leány	összes	ebből leány	összes	ebből leány	összes	ebből leány		összes	ebből leány	összes	ebből leány			összes	ebből leány
01.	1984 vagy korábban	2	1	29	12	10	4			41			1 894	775	1 935	792		
02.	1985	44	20	870	376	171	74	5	1	1 090	2	1	50	20	1 142	492		
03.	1986	68	31	853	393	142	50	3	1	1 066	2	1			1 068	476		
04.	1987	37	18	820	364	77	27	5		939	4	2			943	411		
05.	1988	68	39	637	289	63	26	4	1	772	4	3			776	358		
06.	1989	39	16	561	221	53	24	1		654	1	1			655	262		
07.	1990	22	17	479	210	38	11	3	2	542					542	240		
08.	1991	29	13	370	167	45	20	1		445					445	200		
09.	1992	18	8	340	131	27	13	1	1	386	4	1			390	154		
10.	1993	14	5	284	120	18	7			316	1				317	132		
11.	1994	15	7	223	100	16	4			254	1	1			255	112		
12.	1995	23	14	183	83	17	6			223					223	103		
13.	1996	15	4	164	66	19	7			198	1				199	77		
14.	1997	14	7	148	68	8	2			170	1	1			171	78		
15.	1998	20	11	124	54	11	4			155	2				157	69		
16.	1999	22	13	117	56	12	4			151	4	1			155	74		
17.	2000	15	6	130	57	8	4			153	4				157	67		
18.	2001	39	20	195	79	19	10			253	3				256	109		
19.	2002	121	59	129	56	24	12			274	6	4			280	131		
20.	Összesen (01-től 19-ig)	625	309	6 656	2 902	778	309	23	6	8 082	40	16	1 944	795	10 066	4 337		

Megjegyzés: A 20. sor adatai megegyeznek az 1. tábla 01. sorának megfelelő adataival

4. Gyermek számok születési év és gondoskodási forma szerint (2002. december 31-én)

NEVELŐSZÜLŐI HALÓZAT

Sor-szám	Születési év	Id. hatállyal elhelyezett		Átmeneti nevelt		Tartós nevelt		Intézeti elhelyezett		Összesen (a+c+e+g)	Átmeneti gondozott		Utógondozói ellátásban rész.		Mind összesen (a+c+e+g+j+l)	Ebből (o-ból) leány (b+d+f+h+k+m)
		összes	ebből leány	összes	ebből leány	összes	ebből leány	összes	ebből leány		összes	ebből leány	összes	ebből leány		
01.	1984 vagy korábban			5	2	3	3			8			1 869	969	1 877	974
02.	1985	2	1	351	194	172	81			525					525	276
03.	1986	4	2	395	191	162	85			561					561	278
04.	1987	8	6	413	216	140	73			561					561	295
05.	1988	6	2	469	241	121	74			596					596	317
06.	1989	4	2	453	220	118	59	1	1	576					576	282
07.	1990	7	3	474	238	95	46			576					576	287
08.	1991	9	4	492	250	82	41			583					583	295
09.	1992	8	2	471	220	62	26			541					541	248
10.	1993	11	5	462	237	58	19	1	1	532					532	262
11.	1994	12	7	481	237	33	14			526					526	258
12.	1995	18	10	468	233	58	30			544					544	273
13.	1996	14	7	476	225	36	21			526					526	253
14.	1997	11	6	426	200	26	13			463					463	219
15.	1998	13	8	360	160	23	11			396					396	179
16.	1999	12	4	344	163	23	12			379					379	179
17.	2000	23	11	296	141	13	9			332					332	161
18.	2001	23	13	255	126	15	5			293					293	144
19.	2002	60	24	118	67	11	4			189					189	95
20.	Összesen (01-től 19-ig)	245	117	7 209	3 561	1 251	626	2	2	8 707			1 869	969	10 576	5 275

Megjegyzés: A 20. sor adatai megegyeznek az 1. tábla 10. sorának megfelelő adataival

5. Gyermek szám a gondozás időtartama és gondoskodási forma szerint (2002 év december 31-én)

GYERMEKOTTHON

Sor-szám	Gondozásban töltött időtartam	Ideiglenes hatálylallyal elhelyezett		Átmeneti nevelt		Tartós nevelt		Intézeti elhelyezett		Összes (a+c+e+g)	Átmeneti gondozott		Utógondozói ellátásban rész.		Mindösszesen	
		összes	ebből: leány	összes	ebből: leány	összes	ebből: leány	összes	ebből: leány		összes	ebből: leány	összes	ebből: leány	összes (a+c+e+g+i+l)	leány (b+d+f+h+k+m)
01.	30 nap alatt	202	106	64	23	1				267	3	1	19	7	289	137
02.	31-60 napig	167	91	128	59	17	4			312	18	8	30	13	360	175
03.	61 naptól 1 évig	202	96	1 450	655	103	42			1 755	17	6	224	89	1 996	888
04.	1-2 évig	25	7	1 210	523	115	40			1 350			146	60	1 496	630
05.	2-3 évig	8	1	808	358	68	21			884			135	48	1 019	428
06.	3-4 évig	8	2	512	216	54	26			574			133	56	707	300
07.	4-5 évig	2		417	167	49	20	2		470	1		131	64	602	251
08.	5-6 évig	2	2	442	190	50	22	2		496			108	57	604	271
09.	6-7 évig	1	1	389	171	47	22	5	1	442			102	48	544	243
10.	7-8 évig	4		315	133	56	25	3	1	378	1	1	80	33	459	193
11.	8-9 évig	2	1	231	99	34	16	4	1	271			74	33	345	150
12.	9-10 évig			217	97	30	16	2	1	249			73	25	322	139
13.	10-11 évig			121	65	22	8	1		144			60	29	204	102
14.	11-12 évig			84	29	23	7			107			59	24	166	60
15.	12-13 évig	2	2	54	23	21	9	1	1	78			56	23	134	58
16.	13-14 évig			86	39	25	7	3	1	114			63	27	177	74
17.	14-15 évig			54	24	18	7			72			63	27	135	58
18.	15-16 évig			33	15	13	4			46			57	18	103	37
19.	16-17 évig			26	10	19	9			45			62	22	107	41
20.	17 év felett			15	6	13	4			28			269	92	297	102
21.	Összesen (01-től 20-ig)	625	309	6 656	2 902	778	309	23	6	8 082	40	16	1 944	795	10 066	4 337
22.	átlagnap	20 834	15 328	141 474	138 028	176 380	128 743	21 620	6 751	360 308	1 729	2 011	199 238	199 238	181 332	169 884

Megjegyzés: A 21. sor adatai megegyeznek a 4. tábla 20. sorának megfelelő adataival

6. Az általános-, értelmi fogyatékosokat ellátó-, dolgozók általános iskolájába járó gyermekek adatai (2001/2002 tanév végi adatok alapján)

GYERMEKOTTHON

Sor-szám	Osztály	A z általános iskolai tanulók közül										Dolgozók általános iskolájába járó	
		a saját évfolyamán					Összesen (a-tól e-ig)	Összesenből (f-ből):			j		
		normál korú	1	2-3	4-5	6 és több		leány	saját (gyermekotthoni) ált. isk.-ba járó	Ért. fogy-t ellátó isk. oktatásban részesülő			tanulók száma
01.	1.	152	118	54	10	3	337	137	71	121			
02.	2.	145	114	86	10	3	358	143	76	128			
03.	3.	182	146	98	25	4	455	178	93	164			
04.	4.	209	138	127	28	3	505	214	75	199	1		
05.	5.	211	174	176	51	5	617	242	124	222	3		
06.	6.	249	179	237	56		721	300	114	237	11		
07.	7.	283	242	270	21	2	818	313	153	306	10		
08.	8.	306	259	233	29		827	335	163	301	11		
09.	9.	86	84	74	5		249	99	31	153			
10.	10.	65	68	42	2		177	75	17	113			
11.	Összesen (01-től 10-ig)	1 888	1 522	1 397	237	20	5 064	2 036	917	1 944	36		

5. Gyermek száma a gondozás időtartama és gondoskodási forma szerint (2002. év dec. 31-én)

NEVELŐSZÜLŐI HÁLÓZAT

Sor-szám	Gondozásban töltött időtartam	Ideiglenes hatálylallyal helyezett		Átmeneti nevelt		Tartós nevelt		Intézeti elhelyezett		Összes (a+c+e+g)	Átmeneti gondozott		Utógondozói ellátásban rész.		Mindösszesen	
		összes	ebből: leány	összes	ebből: leány	összes	ebből: leány	összes	ebből: leány		összes	ebből: leány	összes	ebből: leány	összes (a+c+e+g+i+l)	leány (b+d+f+h+k+m)
01.	30 nap alatt	67	31	57	28	1				125			21	11	146	70
02.	31-60 napig	75	37	114	61	10	6			199			30	16	229	120
03.	61 naptól 1 évig	59	28	1 057	518	56	26			1 172			171	83	1 343	655
04.	1-2 évig	9	4	968	441	44	24			1 021			147	78	1 168	547
05.	2-3 évig	1	1	735	360	72	35			808			113	59	921	455
06.	3-4 évig	8	2	670	342	80	48			758			87	42	845	434
07.	4-5 évig	3	2	527	257	87	45			617			73	42	690	346
08.	5-6 évig	6	3	439	239	81	45	1	1	527			54	23	581	311
09.	6-7 évig	6	4	482	245	79	36			567			53	26	620	311
10.	7-8 évig	3	2	374	168	66	36			443			55	32	498	238
11.	8-9 évig	3	1	342	179	83	39			428			48	27	476	246
12.	9-10 évig	1		276	132	74	29			351			66	32	417	193
13.	10-11 évig	3	2	287	150	61	26			351			45	28	396	206
14.	11-12 évig			216	115	89	48			305			46	20	351	183
15.	12-13 évig	1		211	106	80	44	1	1	293			55	33	348	184
16.	13-14 évig			182	85	95	47			277			102	60	379	192
17.	14-15 évig			123	59	70	27			193			80	39	273	125
18.	15-16 évig			82	42	63	36			145			86	40	231	118
19.	16-17 évig			51	27	50	24			101			109	60	210	111
20.	17 év felett			16	7	10	5			26			428	218	454	230
21.	Összesen (01-től 20-ig)	245	117	7 209	3 561	1 251	626	2	2	8 707			1 869	969	10 576	5 275
22.	átlagnap	8 897	6 616	33 340	34 305	46 611	46 357	3 467	3 467	92 315	0	0	56 834	56 274	38 867	39 297

Megjegyzés: A 21. sor adatai megegyeznek a 4. tábla 20. sorának megfelelő adataival

6. Az általános-, értelmi fogyatékosokat ellátó-, dolgozók általános iskolájába járó gyermekek adatai (2001/2002. tanév végi adatok alapján)

NEVELŐSZÜLŐI HÁLÓZAT

Sor-szám	Osztály	A z á l t a l á n o s i s k o l a i t a n u l ó k k ö z ü l										Dolgozók általános iskolájába járó
		a s a j á t é v f o l y a m á n					Összesen (a-tól e-ig)	Összesenből (f-ből):			j	
		normál korú	1	2-3	4-5	6 és több		leány	saját (gyermek otthoni) ált. isk.-ba járó	Ért. fogy-t ellátó isk. oktatásban részesülő		
							a				b	
01.	1.	301	181	51	2		535	254	6	49		
02.	2.	287	149	56	2	1	495	237	3	75		
03.	3.	302	146	79	5	1	533	262	3	93		
04.	4.	330	164	65	2	1	562	281	4	110		
05.	5.	304	169	69	9		551	257	6	96		
06.	6.	323	142	70	4		539	272	1	92		
07.	7.	340	160	68	3	1	572	298	1	99		
08.	8.	290	148	64	7	1	510	240	3	88	1	
09.	9.	72	49	16	3		140	66		38		
10.	10.	48	33	20	2		103	54		22		
11.	Összesen (01-től 10-ig)	2 597	1 341	558	39	5	4 540	2 221	27	762	1	

7. Az általános iskola adott osztályfokán elért eredmények a 2001/2002. tanév végén

GYERMEKOTTHON

Sor-szám	Osztály	A tanulók közül				Összesen (a-tól d-ig)
		sikerrel fejezte be az évet	siker javítóvizsgát tett	osztályismétlésre utasított		
				bukás miatt	igazolatlan mulasztás miatt	
a	b	c	d	e		
01.	1.	267	6	39	9	321
02.	2.	297	10	27	5	339
03.	3.	384	12	14	14	424
04.	4.	413	16	21	23	473
05.	5.	464	37	44	31	576
06.	6.	525	56	48	43	672
07.	7.	601	64	61	48	774
08.	8.	687	35	27	25	774
09.	9.	210	2	11	6	229
10.	10.	158	3	3	5	169
11.	Összesen(01-től 10-ig)	4 006	241	295	209	4 751

7. Az általános iskola adott osztályfokán elért eredmények a 2001/2002. tanév végén

NEVELŐSZÜLŐI HÁLÓZAT

Sor-szám	Osztály	A tanulók közül				Összesen (a-tól d-ig)
		sikerrel fejezte be az évet	Siker javítóvizsgát tett	osztályismétlésre utasított		
				bukás miatt	igazolatlan mulasztás miatt	
a	b	c	d	e		
01.	1.	466	13	56		535
02.	2.	468	14	13		495
03.	3.	503	13	16	1	533
04.	4.	521	18	22	1	562
05.	5.	494	35	21	1	551
06.	6.	473	48	17	1	539
07.	7.	520	30	21	1	572
08.	8.	491	15	3	1	510
09.	7.	99	16	23	2	140
10.	8.	89	11	2	1	103
11.	Összesen(01-től 10-ig)	4 124	213	194	9	4 540

8. A 2001/2002. tanévben az ált. iskolát befejező tanulók továbbtanulása (2002. év december 31-i állapot)

Sor-szám	Iskolatípus	GYERMEK- OTTHON	NEVELŐSZÜLŐI HÁLÓZAT	EGYÜTT	
		a t a n u l ó k k ö z ü l			
01.	Gimnáziumban tanul	37	66	103	
02.	Szakközépiskolában tanul	82	121	203	
03.	Szakiskolában, szakmunkásképzőben tanul	623	287	910	
04.	Iskolarendszeren kívüli tanfolyami szakoktatásban vesz részt	23	8	31	
05.	Nem tanul	124	25	149	
06.	Nem tanulóból (05-ből)	állandó munkahelye van	25	7	32
07.		nincs állandó munkahelye	99	18	117
08.	Összesen (01-től 05-ig)	889	507	1 396	

9. A középiskolában tanulmányaikat megkezdő, folytató és érettségi vizsgát tett tanulók száma

GYERMEKOTTHON

Sor- szám	Iskolatípus	A tanulók közül		Tanulók száma (2002. december 31-én)
		2002-ben érettségi vizsgát tett	2002. szeptember 1-jén tanulmányait megkezdte ^{a)}	
		a	b	c
01.	Gimnázium	34	166	170
02.	Szakközépiskola (03 – 07-ig)	47	268	303
03.	Szak- ipari, műszaki	11	81	86
04.	Közép- mezőgazdasági	3	19	33
05.	iskolából kereskedelmi, vendéglátó ipari	8	49	54
06.	(02-ből) egészségügyi	3	28	34
07.	egyéb	22	91	96
08.	Összesen (01 + 02)	81	434	473

10. Szakmunkásképző intézetekben tanulmányaikat megkezdő, folytató és szakmunkásvizsgát tett tanulók

GYERMEKOTTHON

Sor- szám	Szakmai főcsoportok	A tanulók közül		Tanulók száma (2002. december 31-én)
		2002-ben szakmunkás vizsgát tett	2002. szeptember 1-jén tanulmányait megkezdte ^{a)}	
		a	b	c
01.	Ipari és műszaki szakmák	87	531	576
02.	Mezőgazdasági szakmák	47	264	281
03.	Keresk., vendéglátóp. szakmák	50	258	285
04.	Egészségügyi szakiskola	5	31	33
05.	Egyéb	21	326	364
06.	Összesen (01-től 05-ig)	210	1 410	1 539

a) Bármelyik évfolyamon

11. Az iskolarendszeren kívüli tanfolyami oktatásban résztvevő és az azt befejező tanulók száma

GYERMEKOTTHON

Sor- szám	A tanfolyam jellege	A tanulók közül		Tanfolyami szakoktatásban résztvevő (2002. december 31-én)
		tanfolyami szakoktatásban 2002-ben végzett	tanfolyami szakoktatásba 2002. szeptember 1-jén bekapcsolódó	
		a	b	c
01.	Betanított munkássá képző	5	10	9
02.	Szakképesítést nyújtó	20	32	40
03.	Összesen (01 + 02)	25	42	49
04.	ipari, műszaki	14	20	24
05.	Össze- mezőgazdasági	1	1	4
06.	senből kereskedelmi, vendéglátó	2	12	9
07.	(03-ből) egészségügyi	1	1	3
08.	egyéb	7	8	9

12. Gyermekeotthoni gyermekcsoportok száma (2002. év december 31-én)

Csak GYERMEKOTTHON

Sor- szám	Megnevezés	- 8	9 - 12	13 - 20	21 - 25	26 vagy több	Összesen (a-tól e-ig)
		létszámú gyermekcsoportok száma					
		a	b	c	d	e	f
01.	Összesen (02-től 08-ig)	381	541	183	12	6	1 123
02.	3 éven aluli	61	15	1			77
03.	3 - 5 évesig	23	10	2			35
04.	Ebből: 6 – 9 évesig	19	19	12			50
05.	10 – 13 évesig	37	36	18	2		93
06.	(01-ből) 14 – 17 évesig	51	79	30		1	161
07.	18 éves és idősebb	39	41	18	2		100
08.	Vegyes korú	151	341	102	8	5	607
09.	Összesből (01-ből) értelmi fogyatékos ^{a)}	145	191	68	4	4	412
10.	Összesből (01-ből) vegyes csoport	84	148	56			288

a) Szakértői bizottság által értelmi fogyatékosnak minősített.

9. A középiskolában tanulmányaikat megkezdő, folytató és érettségi vizsgát tett tanulók száma

NEV.SZÜLŐI HÁLÓZAT

Sor-szám	Iskolatípus	A tanulók közül		Tanulók száma (2002. december 31-én)	
		2002-ben érettségi vizsgát tett	2002. szeptember 1-jén tanulmányait megkezdte ^{a)}		
		a	b	c	
01.	Gimnázium	71	226	238	
02.	Szakközépiskola	41	432	475	
03.	Szak- közép- iskolából (02-ből)	ipari, műszaki	19	151	170
04.		mezőgazdasági	5	53	54
05.		kereskedelmi, vendéglátó ipari	8	106	113
06.		egészségügyi	2	46	52
07.		egyéb	7	76	86
08.	Összesen (01 + 02)	112	658	713	

10. Szakmunkásképző intézetekben tanulmányaikat megkezdő, folytató és szakmunkásvizsgát tett tanulók

NEV.SZÜLŐI HÁLÓZAT

Sor-szám	Szakmai főcsoportok	A tanulók közül		Tanulók száma (2002. december 31-én)
		2002-ben szakmunkás vizsgát tett	2002. szeptember 1-jén tanulmányait megkezdte ^{a)}	
		a	b	c
01.	Ipari és műszaki szakmák	62	453	484
02.	Mezőgazdasági szakmák	17	1378	142
03.	Keresk., vendéglátóip. szakmák	30	185	207
04.	Egészségügyi szakiskola	3	40	44
05.	Egyéb	10	207	220
06.	Összesen (01-től 05-ig)	122	1 022	1 097

a) Bármelyik évfolyamon

11. Az iskolarendszeren kívüli tanfolyami oktatásban résztvevő és az azt befejező tanulók száma

NEVELŐSZÜLŐI HÁLÓZAT

Sor-szám	A tanfolyam jellege	A tanulók közül		Tanfolyami szakoktatásban résztvevő (2002. december 31-én)	
		tanfolyami szakoktatásban 2002-ben végzett	tanfolyami szakoktatásban 2002. szeptember 1-jén bekapcsolódó		
		a	b	c	
01.	Betanított munkássá képző	4	8	8	
02.	Szakképesítést nyújtó	13	35	43	
03.	Összesen (01 + 02)	17	43	51	
04.	Összes- ből (03-ból)	ipari, műszaki	6	5	10
05.		mezőgazdasági	5	3	4
06.		kereskedelmi, vendéglátó	4	14	15
07.		egészségügyi	4	4	4
08.		egyéb	2	17	18

13. Nevelőszülők száma (2002. év december 31-én)

Csak NEVELŐSZÜLŐI HÁLÓZAT

Sor-szám	Nevelőszülők száma, akiknél	hivatásos nevelőszülő	hagyományos nevelőszülő	Össze- sen	Összesenből gyámságot is ellátó nevelőszülő	
					vagyon-kezeléssel	vagyon-kezelés nélkül
					a	b
01.	0	7	131	138		
02.	1	14	2 238	2 252	819	284
03.	2	32	1 144	1 176	453	140
04.	3	47	655	702	270	91
05.	4	74	249	323	110	42
06.	5	94	115	209	86	25
07.	6 vagy több	152	68	220	102	29
08.	Összesen (01-től 07-ig)	420	4 600	5 020	1 840	611

14. A jogszabályban ^{a)} előírt munkakörben foglalkoztatottak száma (2002. év december 31-én)

Sor-szám	Megnevezés	Felsőfokú pedagógiai képesítésű					Felsőfokú szociális képesítésű			Egyéb felsőfokú képesítésű	Nem felsőfokú végzettségű		Összes (a-tól k-ig)	Összesenből (l-ből):					Betöltetlen állás-helyek
		tanár	tanító	gyógypedagógus	pszichopedagógus	óvónő	szociális munkás	szociálpedagógus	szociálpolitikus		érett-séggel	érett-ségnélkül		nő	nevelőszülői felkészítő tanfolyam ^b	nevelőszülői szakképesítésű	gyermekfelügyelő szakképesítésű	diákotthoz kapcsol. munkakörben is fogl.	
		a	b	c	d	e	f	g	h	i	j	k	l	m	n	o	p	r	s
GYERMEKOTTHON																			
01.	Igazgató	31	5	26	11	1	3	3	3	18			101	56			1	5	1
02.	Igazgatóhelyettes	42	6	33	10	13	9	11	2	19	2		147	100				5	2
03.	Otthonvezető (önálló)	61	30	17	7	25	18	6	1	27	8		200	139	1	1			2
04.	Nevelő	391	196	83	10	151	39	91	5	100	45	1	1112	790		15	56	77	
05.	Gyermekfelügyelő	6	8			9	2	7		166	1638	178	2014	1659	21		748	136	83
06.	Gondozó						1			12	536	850	1399	1204	1		7	24	38
07.	Pszichológus	13			16					50			79	50					41
08.	Növendékügyi előadó	7				4	2	2	1	23	17		56	48					5
09.	Gyermekvédelmi ügyintéző	1	3			2	1			12	85	4	108	99	1		2	1	9
10.	Gyógypedagógus	3	8	20	1	1			1	2	18		54	43				7	12
11.	Fejlesztő pedagógus	32	22	16	8	13	2	4	1	4	3		105	90				1	15
12.	Szagogondozó					3	2	1		56	65	14	141	139	1				
13.	Óvónő					55	3			3	1		62	59					21
14.	Orvos									28			28	19				3	3
15.	Utó-, családgondozó	62	22	5	2	21	43	31	7	36	16		245	177			1	1	14
16.	Összesen (01-től-15-ig)	649	300	200	65	298	125	157	20	556	2434	1047	5851	4678	24	1	775	239	323
NEVELŐSZÜLŐI HÁLÓZAT																			
17.	Nevelőszülői tanácsadó	66	50	5	5	46	23	26	6	22	10		259	35					1
18.	Utó-, családgondozó	10	6	3		6	6	7			5	1	44	6					2
19.	Hivatásos nevelőszülő	6	3	3		4				18	176	210	420	256	156	2			7
20.	Összesen (17-től-19-ig)	82	59	11	5	56	29	33	6	40	191	211	723	297	156	2			10
21.	Hagyományos nevelőszülő												4 600	3428	4	13			

a) A 15/1998. (IV. 30.) NM rendelet.

b) Ide kell sorolni: a 15/1998. (IV. 30.) NM rendelet 96. §-ában, ill. a 157. § (7) bekezdésében meghatározott tanfolyamon résztvevőket.

Ebben a táblában nem szerepelhetnek a gyermekotthonhoz költségvetésileg kapcsolt iskola (ált.isk., középisk., szakm.képző isk.) oktatói.

15. A gyermekotthonban egyéb munkakörben foglalkoztatottak száma (2002. év dec. 31-én)

Csak GYERMEKOTTHON

Sor-szám	Megnevezés	Gazdasági vezető	Gondnok	Egyéb előadó	Élelmezés-vezető	Könyvelő	Raktáros, anyagbeszerző	Nyilvántartó admin.	Jegyző	Ápoló	Szakk munkás	Kisegítő munkás	Gépkecszi vezető	Összes (a-tól l-ig)	Betöltetlen állás-helyek
		a	b	c	d	e	f	g	h	i	j	k	l	m	n
01.	Teljes munkaidőben	83	48	129	75	120	51	66	1	178	401	737	77	1 966	87
02.	Rész-foglalkoztatott	5	6	5	1	6	2	9	2	2	14	40	5	97	7

16. Bűncselekmény elkövetésével gyanúsított fiatalok száma (2002. évben)

Sor-szám	Megnevezés	GYERMEK- OTTHON	Ebből (a-ból): az elhelyezés előtt indult a büntető eljárás	NEVELŐSZÜLŐ HÁLÓZAT	Ebből (c-ből): az elhelyezés előtt indult a büntető eljárás
		Összesen		Összesen	
		a	b	c	d
01.	Gyanúsítottként nyomozást indítottak ellene (02-től 05-ig)	492	99	23	
02.	a nyomozást megszüntették	112	19	1	
03.	Ebből: vádat emeltek	168	37	13	
04.	(01-ből) vádelhalasztás történt	19	2	1	
05.	folyamatban van (rendőrségi, ügyészi szakon)	193	41	8	
06.	Bíróság ítéletet hozott (07-től 13-ig)	255	41	9	
07.	megrovás	30	5		
08.	próbára bocsátás	117	22	4	
09.	Ebből: javítóintézeti nevelés	41	8		
10.	(06-ból) felfüggesztett szabadságvesztés	27	4	2	
11.	végrehajtandó szabadságvesztés	17		1	
12.	felmentés	3	1		
13.	egyéb	20	1		
14.	Bírósági eljárás folyamatban van	85	9	1	

17. A tárgyévi (2002 évi) szökések, szökési esetek száma gondozási hely szerint

Sor-szám	Megnevezés	GYERMEKOTTHONBÓL						
		gyermek- otthon	lakás- otthon	speciális gyermek- otthon	általános iskola, diák-otthon és gyermek- otthon	utó- gondozó otthon	Összesen (a-tól e-ig)	össze- senből: (f-ből) leány
		a	b	c	d	e	f	g
01.	1 alkalommal	357	128	28	59		572	236
02.	2 megszőkött	171	64	15	40		290	122
03.	3 gyermekek	106	42	7	24		179	68
04.	4 és több száma	226	105	28	67	1	427	207
05.	Összesen (01-től 04-ig)	860	339	78	190	1	1468	633
06.	Ebből (05-ből): a szökések alatt bűncselekményt elkövetők száma	83	24	10	19		136	21
07.	A szökési esetek száma ^{a)}	3 235	1 199	232	643	4	5 313	2 305

a) A szökött gyermekek száma és a szökési alkalmak számának szorzata.

18. Utógondozói ellátásban részesülő fiatalok száma tartózkodási hely szerint (2002. év december 31-én)

Sor-szám	Megnevezés	Összesen (b-től e-ig)	E b b ő l (a - b ó l) :		
			létfenntartását önállóan biztosítani nem tudja	bentlakásos szo- ciális intézménybe felvételre vár	nappali tagozaton tovább tanul
		a	b	c	d
G Y E R M E K O T T H O N					
01.	Gyermekotthon	518	211	29	312
02.	Lakásotthon	586	193	18	385
03.	Speciális gyermekotthon	31	12	12	16
04.	Általános iskola, diákotthon és gyermekotthon	181	49	19	117
05.	Utógondozó otthon	434	229	7	203
06.	Egyéb	194	109		84
07.	Összesen (01-től 06-ig)	1 944	803	85	1 117
N E V E L Ő S Z Ū L Ő I H Á L Ó Z A T					
08.	Hivatásos nevelőszülő	315	88	1	226
09.	Hagyományos nevelőszülő	1 554	673	11	873
10.	Összesen (08-től 09-ig)	1 869	761	12	1 099

Megjegyzés: 'a' oszlop adatai megegyeznek az 1. tábla 'f' oszlopának megfelelő adataival

19. Utógondozásban részesülők száma életkor szerint (2002. év december 31-én)

Sor-szám	Életkor	GYERMEKOTTHON	NEVELŐSZÜLŐI HÁLÓZAT	Összesen
		a	b	c
01.	17 éves korig	52	17	69
02.	18 éves	543	217	760
03.	19 éves	345	183	528
04.	20 éves	274	131	405
05.	21 éves	208	113	321
06.	22 éves	171	112	283
07.	23 éves	116	83	199
08.	23 év feletti	39	4	43
09.	Összesen (01-től 08-ig)	1 748	860	2 608

A 20-tól 25. tábla a Gyvt hatálybalépése előtt CSECSEMŐTTHONKÉNT NYILVÁNTARTOTT intézményekre vonatkozik

20. Engedélyezett gyermek- és anyaférőhelyek száma (2002. év december 31-én)

Sor-szám	Megnevezés	Férőhely
		a
01.	Gyermekek számára	1 399
02.	Anyák számára	94
03.	Összesen (01-től 02-ig)	1 493

21. Gyermekek száma életkor és gondoskodási forma szerint (2002. év december 31-én)

Sor-szám	Megnevezés	-1	1-2	3-5	6-11	12-17	18-23	2	3	4	5	6 éves és idősebb	Összesen (a-tól k-ig)
		Hónapos						Éves					
		a	b	c	d	e	f	g	h	i	j	k	
01.	Összesen (02-től 06-ig)	20	35	77	136	120	116	118	117	76	54	259	1 128
02.	ideiglenes hatállyal elhelyezett	17	23	36	34	16	22	8	21	12	12	102	303
03.	átmeneti nevelt		6	33	79	92	83	97	81	56	39	147	713
04.	Ebből tartós nevelt		2	6	13	8	10	8	10	6	2	3	68
05.	(01-ből) intézeti elhelyezett	1	3										4
06.	átmeneti gondozott	2	1	2	10	4	1	5	5	2	1	7	40
07.	ebből (06-ból): eü. okból beutalt					2		1	2				5
08.	01-ből: fogyatékos gyermekek száma		1	6	9	13	24	22	26	22	9	107	239
09.	01-ből: külföldi állampolgár		1	3	4	1	3	2	2	3	1		20

22. Gondozásban részesülő anyák száma (2002. év december 31-én)

Sor-szám	Megnevezés	Gondozott anyák száma összesen
		a
01.	Előző év december 31-én nyilvántartott gondozott anyák száma	41
02.	A tárgyév folyamán felvett anyák száma összesen (03-tól 08-ig)	114
03.	utógondozói ellátásban részesülő	4
04.	otthonalanná vált	65
05.	Ebből: bántalmazott ^{a)}	16
06.	(02. sorból) várandós anya ^{a)}	2
07.	gyermekvédelmi gondoskodás alatt álló	21
08.	egyéb	6
09.	Külföldi állampolgár (02-ből)	
10.	A tárgyév folyamán a gondozásból távozó anyák száma	108
11.	Tárgyév december 31-én nyilvántartott gondozott anyák száma (01.sor +02.sor -10.sor)	47

a) Csak azok, akik nem állnak gyermekvédelmi gondoskodás alatt.

23. A tárgyévben (2002. évben) gondozásból távozott anyák száma a gondozásban töltött idő szerint

Sor-szám	Gondozásban töltött időtartam	A gondozásból távozó anyák száma összesen (b+c)	E b b ő l (a - b ó l)	
			gyermekükkel együtt	gyermekük nélkül
			távozó anyák száma	
		a	b	c
01.	1 hónapnál kevesebb	34	30	4
02.	1 - 2 hónap	16	10	6
03.	2 - 3 hónap	9	6	3
04.	3 - 4 hónap	4	2	2
05.	4 - 5 hónap	8	5	3
06.	5 - 6 hónap	3	3	
07.	6 - 7 hónap	10	6	4
08.	7 - 8 hónap	6	4	2
09.	8 - 9 hónap	12	10	2
10.	9 - 12 hónap	4	3	1
11.	1 évnél hosszabb ideig	2	1	1
12.	Összesen (01-től 11-ig)	108	80	28

24. Gyermeklétszám alakulása a 2002. év folyamán

Sor-szám	Megnevezés	0	1-2	3-5	6-11	12-17	18-23	2	3	4	5	6 éves és idősebb	Összesen (a-tól k-ig)	
		Életkor: hónapban						Életkor: évben						
		a	b	c	d	e	f	g	h	i	j	k		
01.	Előző év december 31-én nyilvántartott gyermeklétszám	10	47	59	156	107	100	162	137	74	69	227	1 148	
02.	Tárgyévi létszámnövekedés (03-tól 08-ig)	217	110	77	85	90	74	77	58	37	27	106	958	
03.	Ebből: (02.sorból)	szülőltől, vérszerinti családjából	5	9	22	36	49	47	49	46	28	22	82	395
04.		nevelőszülőltől					1	2	3	2	2	1	4	15
05.		kórházból (újszülött, koraszülött)	206	93	41	37	28	15	11	2			3	436
06.		más gyermekotthonból	1	2	4	3	2	2	1		1	1	8	25
07.		családok, ill. gyermekek átmeneti otthona		1	1	2	3	3	4	4	2	1	3	24
08.	egyéb	5	5	9	7	7	5	9	4	4	2	6	63	
09.	Tárgyévi létszám-csökkenés (10-től 15-ig)	8	53	77	104	107	120	138	120	78	57	116	978	
10.	Ebből: (09.sorból)	szülőhöz, vérszerinti rokonhoz	5	14	25	36	40	33	44	32	26	21	52	328
11.		nevelőszülőhöz kihelyezett		21	30	37	40	70	61	47	26	18	29	379
12.		örökbe adták	2	14	16	21	20	11	23	21	9	8	1	146
13.		más gyermekotthonba helyezték át	1	2	6	7	5	4	10	14	14	10	24	97
14.		meghalt		1		2	1							4
15.	egyéb		1		1	1	2		6	3		10	24	
16.	Tárgyév december 31-én nyilvántartott létszám (01 + 02 - 09)												1 128	

Megjegyzés: 16. sor adata megegyezik a 21. tábla 01. sorának megfelelő adatával

25. A csecsemőotthoni részlegben dolgozók ^{a)} száma és szakképesítése (2002. év dec. 31-én)

Sor-szám	Megnevezés	Felsőfokú végzettségű						Középfokú végzettségű		Képesítés nélküli	Összesen (a-tól i-ig)	Ebből (j-ből): rész-munkaidőben foglalkozt.	Betöltetlen állás-helyek
		orvos	szociális képesítésű	pedagógus képesítésű	bölcsődei szakgondozó	csecsemő és kisgyermekgondozó	egyéb felsőfokú	csecsemő és gyermekgondozó	egyéb középfokú				
		a	b	c	d	e	f	g	h				
01.	Szakgondozó	7	4	17	18	12	16	90	2	1	167	3	52
02.	Gondozónő				3		7	103	190	71	374		1
03.	Összesen (01+02)	7	4	17	21	12	23	193	192	72	541	3	53

a) Csak azok a szakgondozók szerepelnek itt, akiket a gyermekotthon más részlegében nem jelentettek (14. táblán)

**Gyermekotthonok és nevelőszülői hálózatok
adatszolgáltatóinak száma**

Főváros/Megye	Gyermekotthon	Nevelőszülői hálózat	Együtt
Budapest	34	2	36
Baranya	10	1	11
Bács-Kiskun	7	1	8
Békés	9	1	10
Borsod-Abaúj-Zemplén	16	1	17
Csongrád	14	1	15
Fejér	4	1	5
Győr-Moson-Sopron	6	1	7
Hajdú-Bihar	9	1	10
Heves	5	1	6
Komárom-Esztergom	3	1	4
Nógrád	6	1	7
Pest	12	2	14
Somogy	14	2	16
Szabolcs-Szatmár-Bihar	11	1	12
Jász-Nagykun-Szolnok	5	1	6
Tolna	5	1	6
Vas	5	1	6
Veszprém	4	1	5
Zala	6	1	7
Összesen	185	23	208

Adatszolgáltatók száma 2000. dec. 31-i állapot szerint.

Csak központokat tartalmaz, mivel ők szolgáltatnak adatot a telephelyekről is!

b.) A JAVÍTÓINTÉZETBEN ELŐZETES LETARTÓZTATÁSBAN LÉVŐK

A 198/2001.(X.19.) Korm. rendelet alapján elrendelt

"JELENTÉS A JAVÍTÓINTÉZETEK HELYZETÉRŐL

2002. December 31-i állapot" című kérdőív összesített adatai

Debrecen+Rákospalota+Szőlő utca

1. A javítóintézetek férőhelyeinek száma: 80 + 30(+8) + 100

2. A javítóintézetben elhelyezettek megoszlása életkor és az ott tartózkodás ideje szerint (2002. december 31-én)

Sor-sz.	Megnevezés		14	15	16	17	18	(19)	Összesen (a-tól f-ig)
			éves korú növendékek száma						
			a	b	c	d	e	f	
1.	A tárgyévben		9	24	30	36	10	0	109
2.	A tárgyévet megelőző	1 éve	1	6	5	11	3	0	26
3.		2 éve	0	0	0	0	0	0	0
4.		3 éve	0	0	0	0	0	0	0
5.		4 éve	0	0	0	0	0	0	0
6.	Dec. 31.-i létszám összesen (1-5-ig)		10	30	35	47	13	0	135
7.	Összesből (6-ból)	átmeneti nevelt	2	3	5	3	3	0	16
8.		tartós nevelt	0	0	1	0	0	0	1

3. Az intézetbe utalt fiatalok megoszlása az elkövetett bűncselekmény jellege szerint

Sor-sz.	Megnevezés	Állam és emberi-ség elleni	Személy elleni		Közle- kedési	Házasság, család, ifjúság és nemi erkölcs elleni	Állam-igazg. és igazság- szolgálat elleni	Köz- rend elleni	Gaz- da- sági	Va- gyon elleni	Össze- sen (a-tól i-ig)
			élet, testi ép- ség, egész- ség elleni	szabadság és emberi méltó- ság elleni							
			bűncselekmény miatt beutalt növendékek száma								
		a	b	c	d	e	f	g	h	i	j
1.	Összesen	0	8	1	5	4	0	8	0	167	193

5. Növendékek száma a beutalást megelőző állandó tartózkodási hely és a végzett tevékenység szerint

4. A növendékek családi körülményei

1.	Növen- dékek	együtt élnek	86
2.		külön élnek	78
3.	száma akiknek szülei	csak az apa él	7
4.		csak az anya él	18
5.	Teljesen árva		1
6.	A szülő ismeretlen		4
7.	ÖSSZESEN (1-től 6-ig)		193

Sor sz.	Megnevezés	Munka- viszony ban volt	Alkal- mi mun- kát végzett	NEM DOLGOZOTT					ÖSZ- SESEN (a-tól g-ig)
				szak képző isk.ba járt	közép isk.ba járt	ált. isk.ba járt	gyógy ped. i. ba járt	nem tanult eltart. volt	
				a	b	c	d	e	
1.	Vérsz.családban élt	0	0	4	7	38	39	66	154
2.	Gyerekotthonban élt	0	0	0	2	10	10	5	27
3.	Nevelőszülőnél élt	0	0	0	0	0	2	0	2
4.	Egyéb helyen élt	0	0	0	0	3	0	7	10
5.	ÖSSZESEN (1-4)	0	0	4	9	51	51	78	193

6. A tárgyévben az intézetbe beutalt növendékek száma a legmagasabb iskolai végzettség (osztály) szerint

Sor-sz.	Iskolai végzettség	0.	1.	2.	3.	4.	5.	6.	7.	8.	9-10.	ÖSSZESEN
		(legmagasabb) osztályt végzettek száma										
1.	Középfiskolai	-	1	0	0	0	-	-	-	-	-	1
2.	Szaktanuló iskolai	-	0	1	0	-	-	-	-	-	-	1
3.	Szakiskolai	-	4	1	0	0	0	0	0	0	-	5
4.	Általános iskolai	-	0	0	0	4	12	17	10	48	-	91
5.	Fogy. tanulókat ellátó ált.isk.	-	2	0	2	4	3	7	0	0	-	18
6.	Nem járt iskolába	-	-	-	-	-	-	-	-	-	-	
7.	E G Y Ü T T (1-től 6-ig)											116
8.	ebből (7-ből) analfabéta		-	-	-	-	-	-	-	-	-	

7. A tárgyévben az intézeti növendékek oktatása (fő)

Debrecen+Rákospalota+Szőlő utca

Sor-sz.	Megnevezés		Iskolai oktatásban, szakoktatásban, tanfolyami oktatásban az 2001/2002-es tanév II. félévében résztvevők száma	2002/2003-as tanév I. félévében tanulmányait folytatta (ismét bekapcsolódott az oktatásba, szakoktatásba, tanfolyamba)	2002. dec. 31-én oktatásban, képzésben részt vesz		
						ÖSSZESEN	Összesenből (a-ból) sikeresen befejezte az osztályt, tanfolyamot
						a	b
1.	Alapismereti (1-4.oszt.)		17	4	10	7	
2.	Általános iskolai	nappali esti-levelező (5-8.oszt.)	164	82	71	56	
3.			0	0	0	0	
4.	Fogy.tan. nevelését, oktatását ellátó ált isk-i		10	3	7	6	
5.	Szakmunkástanulói iskolai		0	0	0	0	
6.	Szakiskolai		5	3	5	3	
7.	Szakmunkásképzésre előkészítő		80	36	40	0	
8.	Egyéb tanfolyami		0	0	0	48	
9.	Szervezett oktatásban (képzésben) nem részesülő		0	0	0	0	

* Egy-egy fő - az oktatásban való részvételétől függően - több sorban is szerepelhet.

8. Tanfolyami képzésben résztvevő és azt befejező intézeti növendékek száma

Sor-sz.	A tanfolyam jellege (szakmai főcsoportok)		Tanfolyami képzésben 2002-ben részt vett	A tanfolyami képzésbe 2002. szept.1-én bekapcsolódó	A tanfolyami képzésbe 2002. dec. 31-én résztvevő
			intézeti növendékek száma (fő)		
			a	b	c
1.	Ipari, műszaki	szakmák	53	18	20
2.	Mezőgazdasági		106	54	63
3.	Kereskedelmi, vendéglátóipari		0	0	0
4.	Egészségügyi		0	0	0
5.	Egyéb		30	9	55
6.	ÖSSZESEN (1-től 5-ig)		179	81	138

10. Növendékek száma a foglalkoztatás jellege szerint

S.sz.	Megnevezés			ÖSSZ.
1.	Bedolgozói munkában	rész-	növendékek száma	43
2.	Munkafoglalkoztatásban	ve-		49
3.	Belső intézeti munkában	vő		93
4.	Munkaviszonyban álló			

11. Javítóintézeti növendékcsoportok száma

15 fő alatt	16-20 fő	21 fő feletti	ÖSSZESEN (a-tól c-ig)
létszámú növendékcsoportok száma			
a	b	c	d
13	2	0	15

12. A jogszabályban (15/1998.(IV.30.) NM rendelet) előírt munkakörben foglalkoztatottak száma (tárgyév december 31-én)

S. sz.	Megnevezés	Felsőfokú pedagógiai képesítésű			Felsőfokú szociális képesítésű			Egyéb felsőfokú képesítésű	Nem felsőfokú végzettségű		Összesen (a-j)	Ebből (k-ból)				Betöltetlen állás-helyek száma		
		tanár	tanító	Gy. ped.	pszichoped.	szoc. munkás	szoc. ped.		szoc. pol.	érett-ségi-vel		érett-ségi-nélkül	nő	nevelő szülői szakképesítés	OKJ-ben szereplő ped. szak-képesítésű		részmunka-időben foglalkoztatott	
		a	b	c	d	e	f		G	i		j	l	m	n		o	p
1.	Igazgató	b	1	0	0	1	0	0	0	1	0	0	3	2	0	0	0	0
2.	Igazgatóhelyettes	e	1	0	0	0	1	1	2	0	0	0	5	1	0	0	0	0
3.	Otthonvezető	o	1	0	1	0	2	0	0	0	0	0	4	2	0	0	0	1
4.	Nevelő	s	33	11	5	2	3	3	0	9	3	0	69	29	0	0	5	0
5.	Gyermekfelügyelő	z	0	0	0	0	0	0	0	5	41	17	63	19	0	13	0	13
6.	Pszichológus	t	0	0	0	3	0	0	0	5	0	0	8	6	0	0	0	2
7.	Gyógypedagógus	á	0	0	2	0	0	0	0	0	0	0	2	2	0	0	1	0
8.	Utógond.,családg.	s	0	0	1	0	0	0	0	1	1	0	3	1	0	0	0	0
9.	Munkaoktató	ú	3	0	0	0	0	0	0	3	5	1	12	2	0	0	0	0
10.	ÖSSZESEN (1-9)		39	11	9	6	6	4	2	24	50	18	169	64	0	13	6	16

13. Egyéb munkakörben alkalmazottak száma (tárgyév december 31-én)

Sor-sz.	Megnevezés	Gazdasági vezető	Gondnok	Növendékügyi előadó	Egyéb előadó	Élelmezés-vezető	Könyvelő	Raktáros, anyagbeszerző	Nyilvántartó adm.	Orvos	Ápoló	Szakmunkás	Kisegítő munkás	Betöltött munkás	Gépkecsivező	ÖSSZESEN (a-tól n-ig)	Betöltetlen állás-helyek száma
		a	b	c	d	e	f	g	h	i	j	k	l	m	n	o	p
Teljes	munkaidőben foglalkoztatottak száma	3	2	6	5	3	5	5	3	1	9	29	42	28	2	143	11
Rész-		0	1	0	0	0	1	0	0	0	0	1	0	0	0	3	0

14. A tárgyév folyamán az intézetből szabadított előzetes letartóztatottak száma

Sor-sz.	Megnevezés	Összesen
1.	Szabadított növendékek száma	283
2.	Ebből javítóintézeti nevelésre utalták	51
3.	(1-ből) szabadságvesztésre ítélték	19
4.	Bírósági próbára bocsátották	
5.	ítéllettel Felmentették	
6.	A büntető eljárás folytatása mellett előzetes letartóztatását megszüntették	166
7.	Egyéb (BV-be, vagy rendőrségi fogdára, feltételes szabadlábra bocsátás)	45
	Magyarországról kiutasítva	2

16. A tárgyév folyamán a javítóintézetben visszaesőként ismételt elhelyezésre kerültek száma:

14

18. A tárgyévben a javítóintézetbe befogadottak megoszlása kor és az előzetes letartóztatásban töltött idő szerint

Sor-sz.	A letartóztatásban töltött időtartam	A letartóztatottak száma életkoruk szerint					Összesen (a-tól e-ig)
		- 14 éves	15 éves	16 éves	17 éves	18 és több	
		a	b	c	d	e	
1.	nem volt előzetes letartóztatásban						
2.	1 hónapnál kevesebb idő	2	4	15	8	3	32
3.	1-2 hónap	2	6	9	5	2	24
4.	3-4 hónap	0	7	5	15	5	32
5.	5-6 hónap	0	3	9	3	2	17
6.	7-8 hónap	2	7	7	5	2	23
7.	9-12 hónap	0	2	4	7	3	16
8.	12 hónapnál több idő	0	0	0	0	0	0
9.	Összesen (1-től 8-ig)	6	29	49	43	17	144
10.	Összesenből javító nevelésre utalt	0	0	0	0	0	0
11.	(9-ből) előzetes letartóztatott	6	29	49	43	17	144

19. Adatok az intézetből elbocsátott növendékekről

Elbocsátás éve	Összesen	E b b ő l (a-ból)				
		dolgozik	nem dolgozik	tanul	büntetésvégreh.-i intézetben van	tevékenysége ismeretlen
	a	b	c	d	e	f
2001	140	3	2	5		130
2002	161		2	2	3	154

A SZCSM JAVÍTÓINTÉZETEINEK címlistája

Intézet neve	Irsz	Helység	Utca, hsz.	
SZCSM ASZÓDI Javítóintézete	2170	ASZÓD	Baross tér 2.	javító
SZCSM DEBRECENI Javítóintézete	4032	DEBRECEN	Böszörményi u. 173.	javító és előzetes
SZCSM RÁKOSPALOTAI Javítóintézete	1151	BUDAPEST	Pozsony u. 36.	javító és előzetes
SZCSM BUDAPESTI Javítóintézete	1032	BUDAPEST	Szőlő u. 60.	előzetes

c.)

A JAVÍTÓINTÉZETBEN JOGERŐS ITÉLET ALAPJÁN BEUTALTAK

A 198/2001.(X.19.) Korm. rendelet alapján elrendelt "JELENTÉS A JAVÍTÓINTÉZETEK HELYZETÉRŐL
2002. december 31-i állapot" című kérdőív összesített adatai

Aszód + Debrecen +
Rákospalota

1. A javítóintézetek férőhelyeinek száma: 264

2. A javítóintézetben elhelyezettek megoszlása életkor és az ott tartózkodás ideje szerint (2002. december 31-én)

Sor-sz.	Megnevezés		14	15	16	17	18	(19)	Összesen (a-tól f-ig)
			éves korú növendékek száma						
			a	b	c	d	e	f	
1.	A tárgyévben		0	25	53	59	40	0	177
2.	A tárgyévet megelőző	1 éve	0	2	10	20	23	0	55
3.		2 éve	0	0	0	3	8	0	11
4.		3 éve	0	0	0	0	0	0	0
5.		4 éve	0	0	0	0	0	0	0
6.	Dec. 31.-i létszám összesen (1-5-ig)		0	27	63	82	71	0	243
7.	Összesből (6-ból)	átmeneti nevelt	0	10	17	18	2	0	47
8.		tartós nevelt	0		1			0	1

3. Az intézetbe utalt fiatalok megoszlása az elkövetett bűncselekmény jellege szerint

Sor-sz.	Megnevezés	Állam és emberiség elleni	Személy elleni		Közlekedési	Házasság, család, ifjúság és nemi erkölcs elleni	Államigazg. és igazságszolgáltatás elleni	Közrend elleni	Gazdasági	Vagyon elleni	Összesen (a-tól i-ig)
			élet, testi épesség, egészség elleni	szabadság és emberi méltóság elleni							
			bűncselekmény miatt beutalt növendékek száma								
		a	b	c	d	e	f	g	h	i	j
1.	Összesen	2	6	0	0	4	3	6	0	217	238

5. Növendékek száma a beutalást megelőző állandó tartózkodási hely és a végzett tevékenység szerint

4. A növendékek családi körülményei

1.	Növendékek száma akiknek szülei	együtt élnek	97
2.		külön élnek	101
3.		csak az apa él	10
4.		csak az anya él	31
5.	Teljesen árva		3
6.	A szülő ismeretlen		1
7.	ÖSSZESEN (1-től 6-ig)		243

Sor-sz.	Megnevezés	Munkaviszonyban volt	Alkalmi munkát végzett	NEM DOLGOZOTT					ÖSSZESEN (a-tól g-ig)
				szak. képző isk.ba járt	közép isk.ba járt	ált. isk.ba járt	gyógy. ped. i. ba járt	nem tanult eltart.	
				c	d	e	f	g	
1.	Vérsz. családban élt	1	34	24	4	72	8	36	179
2.	Gyerekotthonban élt	0	0	7	1	22	3	12	45
3.	Nevelőszülőnél élt	0	0	0	0	1	0	0	1
4.	Egyéb helyen élt	1	3	2	0	3	1	3	13
5.	ÖSSZESEN (1-4)	2	37	33	5	98	12	51	238

6. A tárgyévben az intézetbe beutalt növendékek száma a legmagasabb iskolai végzettség (osztály) szerint

Sor-sz.	Iskolai végzettség	0.	1.	2.	3.	4.	5.	6.	7.	8.	ÖSSZESEN
		(legmagasabb) osztályt végzettek száma									
1.	Középiskolai	-	3	0	0	0	-	-	-	-	3
2.	Szaktanuló iskolai	-	7	1	0	-	-	-	-	-	8
3.	Szakiskolai	-	0	0	0	0	0	0	0	0	0
4.	Általános iskolai	-	1	3	3	18	25	28	32	61	171
5.	Fogy. tanulókat ellátó ált. isk.	-	0	1	1	5	7	6	5	4	29
6.	Nem járt iskolába	-	-	-	-	-	-	-	-	-	3
7.	EGYÜTT (1-től 6-ig)		11	5	4	23	32	34	37	65	214
8.	ebből (7-ből) analfabéta	-	-	-	-	-	-	-	-	-	1

7. A tárgyévben az intézeti növendékek oktatása (fő)

Aszód + Debrecen + Rákospalota

Sor-sz.	Megnevezés		Iskolai oktatásban, szakoktatásban, tanfolyami oktatásban az 2001/2002-es tanév II. félévében résztvevők száma		2002/2003-as tanév I. félévében tanulmányait folytatta (ismét bekapcsolódott az oktatásba, szakoktatásba, tanfolyamba)	2002. dec. 31-én oktatásban, képzésben részt vesz
			ÖSSZESEN	Összesenből (a-ból) sikeresen befejezte az osztályt, tanfolyamot		
1.	Alapismereti (1-4. oszt.)		24	21	11	11
2.	Általános iskolai	nappali	17	5	20	19
3.		esti-levelező (5-8.oszt.)	181	132	80	99
4.	Fogy.tan. nevelését, oktatását ellátó ált isk-i		53	3	37	37
5.	Szakmunkástanulói iskolai		0	0	0	0
6.	Szakiskolai		28	19	20	20
7.	Szakmunkásképzésre előkészítő		0	0	0	0
8.	Egyéb tanfolyami		15	6	16	16
9.	Szervezett oktatásban (képzésben) nem részesülő		4	0	0	0

* Egy-egy fő - az oktatásban való részvételtől függően - több sorban is szerepelhet.

8. Tanfolyami képzésben résztvevő és azt befejező intézeti növendékek száma

Sor-sz.	A tanfolyam jellege (szakmai főcsoportok)		Tanfolyami képzésben 2002-ben részt vett	A tanfolyami képzésbe 2002. szept. 1-én bekapcsolódó	A tanfolyami képzésbe 2002. dec. 31-én résztvevő
			intézeti növendékek száma (fő)		
			A	b	C
1.	Ipari, műszaki	szakmák	28	18	30
2.	Mezőgazdasági		6	4	4
3.	Kereskedelmi, vendéglátó ipari		0	0	0
4.	Egészségügyi		0	0	0
5.	Egyéb		0	0	0
6.	ÖSSZESEN (1-től 5-ig)		34	22	34

9. Szakmunkásképzésben résztvevő és azt befejező intézeti növendékek száma

Sor-sz.	Szakmai főcsoport		2002-ben szakmunkás vizsgát tett	A 2002. szept. 1-én tanulmányaikat megkezdő	A 2002. dec. 31-én tanulmányaikat folytató
			intézeti növendékek száma (fő)		
			a	b	c
1.	Ipari, műszaki	szakmák	15	16	16
2.	Mezőgazdasági		0	0	0
3.	Kereskedelmi, vendéglátó ipari		0	0	0
4.	Egészségügyi		0	0	0
5.	Egyéb		0	0	0
6.	ÖSSZESEN (1-től 5-ig)		15	16	16

10. Növendékek száma a foglalkoztatás jellege szerint

S.sz.	Megnevezés		ÖSSZ.
1.	Bedolgozói munkában	résztvevők	0
2.	Munkafoglalkoztatásban	vő	212
3.	Belső intézeti munkában	vő	2
4.	Munkaviszonyban álló		1

11. Javítóintézeti növendékcsoporthoz

15 fő alatt	16-20 fő	21 fő feletti	ÖSSZESEN (a-tól c-ig)
a	b	c	d
21	0	0	21

12. A jogszabályban (15/1998.(IV.30.) NM rendelet) előírt munkakörben foglalkoztatottak száma (tárgyév december 31-én)

Aszód +?

S. sz.	Megnevezés	Felsőfokú pedagógiai képesítésű			Felsőfokú szociális képesítésű			Egyéb felsőfokú képesítésű	Nem felsőfokú végzettségű		Összesen (a-j)	Ebből (k-ból)				Betöltetlen		
		tanár	tanító	Gy. ped.	psz. -ho. ped.	szoc. munk.	szoc. ped.		szoc. pol.	érett-ségi-vel		érett-ségi-nélkül	nő	nevelő szülői szakképesítés	OKJ-ben szereplő ped. szak-képesítésű		részmun-ka-időben foglalkoztatott	állás-helyek száma
		a	b	c	d	e	f		g	h		i	j	k	l		m	n
1.	Igazgató	b	1	0	0	0	0	0	0	0	1	0	0	0	0	0	0	
2.	Igazgatóhelyettes	e	3	0	0	0	0	0	0	0	3	0	0	0	0	0	0	
3.	Otthonvezető	o	0	0	0	0	0	0	0	0	0	0	0	0	0	0	0	
4.	Nevelő	s	38	0	1	0	1	2	0	5	47	10	0	0	0	0	4	
5.	Gyermekfelügyelő	z	0	0	0	0	0	0	0	4	31	2	0	0	0	0	0	
6.	Pszichológus	t	2	0	0	0	0	0	0	0	2	1	0	0	0	0	0	
7.	Gyógypedagógus	á	9	3	1	0	0	0	0	0	13	7	0	0	0	0	0	
8.	Utógond.,családg.	s	0	0	1	0	1	0	0	0	1	1	0	0	0	0	0	
9.	Munkaoktató	ú	3	0	0	0	0	0	0	15	7	25	2	0	0	0	0	
10.	ÖSSZESEN (1-9)		56	3	3	0	2	2	0	9	46	33	154	23	0	0	0	4

13. Egyéb munkakörben alkalmazottak száma (tárgyév december 31-i állapot) Aszód (+ Debrecen + Rákospalota)

Sor-sz.		Gazdasági vezető	Gondnok	Növekedési előadó	Egyéb előadó	Élelmezés-vezető	Könyvelő	Raktáros, anyagbeszerző	Nyilvántartó adm.	Orvos	Ápoló	Szakmunkás	Ki-segitő munkás	Bet-anított munkás	Gép-ko-csi-ve-zető	ÖSZSESEN (a-tól n-ig)	Betöltetlen állás-helyek száma
		a	b	c	d	e	f	g	h	i	j	k	l	m	n	o	p
Teljes	munkaidőben	2	1	3	5	1	1	1	10	2	2	8	26	5	3	70	1
Rész	foglalkoztatottak száma	0	0	0	0	0	0	0	0	0	0	0	1	0	0	1	0

14. A tárgyév folyamán az intézetből elbocsátott növendékek száma

Sor-sz.	Megnevezés	ÖSSZESEN
1.	Elbocsátott növendékek száma	226
2.	ideiglenesen elbocsátottak	105
3.	E véglegesen száma	121
4.	b a fiatalokúak börtönébe került	10
5.	b szülőhöz, nevelőszülőhöz távozott	187
6.	ő utógondozó otthonba, gyo-ba távozott	13
7.	l egyéb (eü) int.-be távozott - Bv-be	2
8.	önálló életet házasságot kötött	0
9.	kezdtett egyéb	14

15. Szökések száma a tárgyév folyamán

Sor sz.	Megnevezés	ÖSSZESEN	Összesenből javítóintézeti nevelésre utalt
		a	b
1.	1 alkalommal	81	81
2.	2 a nevelőintézetből	30	30
3.	3 megszökött	11	11
4.	4 és több növendékek száma	2	2
5.	ÖSSZESEN (1-től 4-ig)	124	124
6.	Ebből (5-ből) a szökés alatt bűncselekményt elkövetők száma	13	13
7.	A szökési esetek száma *	182	182

* A szökött gyermekek száma és a szökési alkalmak számának szorzata.

16. A tárgyév folyamán a javítóintézetben visszaesőként ismételt elhelyezésre kerültek száma:

2

17. Szökés alatt elkövetett bűncselekmények megoszlása a bűncselekmény jellege szerint

Sor sz.	Megnevezés	jellegű - szökés alatt elkövetett - bűncselekmények (esetek) száma a tárgyévben	ÖSSZESEN	Ebből (a-ból)	
			a	javítóintézeti nevelésre utalt b	előzetes letartóztatott c
1.	Állam és emberiség elleni		0	0	0
2.	Személy élet, testi épség, egészség elleni		3	3	0
3.	elleni szabadság, emberi méltóság elleni		2	2	0
4.	Közlekedési		0	0	0
5.	Házasság, család, ifjúság, nemi erkölcs elleni		0	0	0
6.	Államigazgatás és igazságszolgáltatás elleni		0	0	0
7.	Közrend elleni		7	7	0
8.	Gazdasági		0	0	0
9.	Vagyon elleni		39	39	0
10.	ÖSSZESEN (1-től 9-ig)		51	51	0

18. A tárgyévben a javítóintézetbe befogadottak megoszlása kor és az előzetes letartóztatásban töltött idő szerint

Sor-sz.	A letartóztatásban töltött időtartam	A letartóztatottak száma életkoruk szerint						Összesen (a-tól e-ig)
		- 14 éves	15 éves	16 éves	17 éves	18 és több		
		a	b	c	d	e	f	
1.	nem volt előzetes letartóztatásban	0	11	30	38	32	111	
2.	1 hónapnál kevesebb idő	0	3	4	13	4	24	
3.	1-2 hónap	0	0	2	2	0	4	
4.	3-4 hónap	0	0	3	3	8	14	
5.	5-6 hónap	0	1	5	2	6	14	
6.	7-8 hónap	0	7	2	2	2	13	
7.	9-12 hónap	0	4	8	6	7	25	
8.	12 hónapnál több idő	0	1	3	4	3	11	
9.	Összesen (1-től 8-ig)	0	27	57	70	62	216	
10.	Összesenből javító nevelésre utalt	0	27	55	70	62	216	
11.	(9-ből) előzetes letartóztatott	0	3	3	0	4	12	

19. Adatok az intézetből elbocsátott növendékekről

Elbocsátás éve	Összesen	E b b ő l (a-ból)				
		dolgozik b	nem dolgozik c	tanul d	büntetésvégreh. i intézetben van e	tevékenysége ismeretlen f
2001	196	19	3	4	2	164
2002	226	6		2	1	217

VIII.

A MINISZTERIUM SPECIÁLIS GYERMEKOTTHONAI és JAVÍTÓINTÉZETEI

a 198/2001.(X.19.) Korm. rendelet alapján 1208. számon elrendelt

**Jelentés a gyermekotthonok és a nevelőszülői hálózatok helyzetéről
valamint**

A 198/2001.(X.19.) Korm. rendelet alapján 1511. számon elrendelt

Jelentés a JAVÍTÓINTÉZETEK helyzetéről,

című kérdőív összesített adatai

(2002. december 31-i állapot)

a.) Összesítő jelentés a SZCSM SPECIÁLIS GYERMEKOTTHONOK helyzetéről

1. Férőhelyek és gyermekek száma az ellátás típusa szerint (tárgyév december 31-én)

Sor-szám	Megnevezés	Férő-helyek száma	Ideiglenes hatállyal elhelyezett	Átmeneti nevelt	Tartós nevelt	Intézeti elhelyezett	Utógon-dozói el-látásban részesülő	Átmeneti gondozott	Összesen (b-től g-ig)	Ebből (h-ből): leány							
											g y e r m e k e k s z á m a						
											a	b	c	d	e	f	g
01.	Esztergom	80		75	8				83	83							
02.	Kalocsa	80		64	4				68								
03.	Zalaegerszeg	24		24	4		2		30								
04.	Összesen	184		163	16		2		181	83							
05.	Összesenből ért. fogyatékos gyermekek száma			15	2				17	17							

Megjegyzés: Átmeneti nevelt alatt kell érteni az intézeti neveltet is! Tartós nevelt alatt kell érteni az állami neveltet is!

12. Gyermeklétszám alakulása a tárgyévben

Sor-szám	Megnevezés	Esztergom	Kalocsa	Zalaegerszeg	Összesen
		a	b	c	d
01.	Előző év december 31-én nyilvántartott gyermeklétszám	74	62	17	153
02.	Tárgyévi létszámnövekedés (új felvétel) összesen (03+08+12)	36	32	22	90
03.	Gyermekvédelmi gondoskodásba vett (korábban nem állt gyv gondoskodás alatt) (04-07)				
04.	szülőktől, vérszerinti családjából				
05.	Ebből örökbefogadó szülőktől				
06.	(03-ból) átmeneti gondozott volt				
07.	egyéb helyről				
08.	Gondozási helye változott (korábban is gyermekvédelmi gondoskodás alatt állt) (09-11)	36	32	22	90
09.	(más) gyermekotthonból	36		20	56
10.	Ebből (más) nevelőszülőktől				
11.	(08-ból) egyéb helyről			2	2
12.	Nem gyermekvédelmi gondoskodás alatt álló gondozottak (13-14)				
13.	Ebből átmeneti gondozott lett				
14.	(21-ből) utógondozói ellátásra befogadott ^{a)}				
15.	Tárgyévi létszámcsökkenés összesen (16+21+26+27)	27	26	9	62
16.	Gyermekvédelmi gondoskodása megszűnt (17-21)		10	3	13
17.	szülő(k)höz, hozzátartozó(k)hoz hazaadott		6		6
18.	Ebből jogerősen örökbeadott				
19.	(16-ból) nagykorúvá vált	3	3	3	9
20.	meghalt		1		1
21.	egyéb				
22.	Gondozási helye változott (továbbra is gyermekvédelmi gondoskodás alatt áll (23-26)		17	2	19
23.	(más) nevelőszülőhöz áthelyezett			1	1
24.	Ebből (más) gyermekotthonba áthelyezett	22	17	1	40
25.	(22-ből) SZCSM különleges gyermekotthonba áthelyezett				
26.	egyéb helyre áthelyezett (javítóintézetbe, büntetés-végrehajtási intézetbe került)				
27.	Átmeneti gondozása megszűnt	2	6		8
28.	Utógondozói ellátása megszűnt			4	4
29.	Tárgyév december 31-én nyilvántartott létszám (01 + 02 - 15)	83	68	30	181

a) Azok a fiatalok, akik továbbra is itt maradtak és azok is, akik most kerültek befogadásra.

Megjegyzés: a 29. sor adatai megegyeznek az 1. tábla 'h' oszlop adataival.

3. A tárgyévben bekerült gyermekek száma születési év és gondoskodási forma szerint (Együtt)

Sor-szám	Születési év	Ideiglenes hatállyal elhelyezett		Átmeneti nevelt		Tartós nevelt		Átmeneti gondozott		Utógondozói ellátásban részesülő		Összesen		
		összes	ebből: leány	összes	ebből: leány	összes	ebből: leány	összes	ebből: leány	összes	ebből: leány	összes (a+c+e+g+i)	leány (b+d+f+h+j)	
		a	b	c	d	e	f	g	h	i	j	k	l	
01.	1984 vagy korábban													
02.	1985			5	3	1	1						6	4
03.	1986			13	5	4	1						17	6
04.	1987			18	11	1	1						19	12
05.	1988			28	10	1							29	10
06.	1989			12	3	2	1						14	4
07.	1990			4									4	
08.	1991			1									1	
	Összesen			81	32	9	4						90	36

Megjegyzés: Az összesen sor 'k' oszlop = 2. tábla 02. sor 'd' oszlop.

4. Gyermekek száma születési év és gondoskodási forma szerint (tárgyév december 31-én)

Sor-szám	Születési év	Ideiglenes hatállyal elhelyezett		Átmeneti nevelt		Tartós nevelt		Intézeti elhelyezett		Átmeneti gondozott		Utógondozói ellátásban rész.		Összesen	
		összes	ebből: leány	összes	ebből: leány	összes	ebből: leány	összes	ebből: leány	összes	ebből: leány	összes	ebből: leány	összes (a+c+e+g+i+k)	leány (b+d+f+h+j+l)
		a	b	c	d	e	f	g	h	i	j	k	l	m	n
01.	1984 vagy korábban			1								2		3	
02.	1985			6		1								7	
03.	1986			34	17	8	4							42	21
04.	1987			29	14	2	2							31	16
05.	1988			49	23	2	1							51	24
06.	1989			31	16	2								33	16
07.	1990			12	5	1	1							13	6
08.	1991			1										1	
	Összesen			163	75	16	8					2		181	83

Megjegyzés: Az összesen sor adatai megegyeznek az 1. tábla 4. sor megfelelő adataival.

5. Gyermekek száma a gondozás időtartama és gondoskodási forma szerint (tárgyév december 31-én)

Sor-szám	Gondozásban töltött időtartam	Ideiglenes hatállyal elhelyezett		Átmeneti nevelt		Tartós nevelt		Intézeti elhelyezett		Átmeneti gondozott		Utógondozói ellátásban rész.		Összesen	
		összes	ebből: leány	összes	ebből: leány	összes	ebből: leány	összes	ebből: leány	összes	ebből: leány	összes	ebből: leány	összes (a+c+e+g+i+k)	leány (b+d+f+h+j+l)
		a	b	c	d	e	f	g	h	i	j	k	l	m	n
01.	30 nap alatt			2								1		2	
02.	31-60 napig			38	4									8	4
03.	61 n-től 1 évig			68	26	8	3							77	29
04.	2 évig			30	26	5	3							60	29
05.	3 évig			19	14	2	2							24	16
06.	4 évig			6	5	1								9	5
07.	7 évig											1		1	
	Összesen			163	75	16	8					2		181	83

Megjegyzés: Az összesen sor adatai megegyeznek a 4. tábla összesen sorának megfelelő adataival.

6. Az általános-, értelmi fogyatékosokat ellátó-, dolgozók általános iskolájába járó gyermekek adatai (2001/2002 tanév végi adatok alapján)

Együtt

Sor- szám	Osztály	A saját osztályában					Összesen (a-tól e-ig)	Ebből (f-ből):			Dolgozók általános iskolájába járó	
		normál korú	1	2-3	4-5	6 és több		leány	saját (gyermek- otthoni) általános iskolába járó	Gyógy- peda- gógiai osztályba járó		tanulók száma
		általános iskolai tanulók száma										
a	b	c	d	e	f	g	h	i	j			
01.	1.											
02.	2.				1	1	2			2		
03.	3.											
04.	4.			2	8		10	5	5			
05.	5.		1	11	4	3	19	9	16	6		
06.	6.		1	14	15	3	33	10	22	9		
07.	7.	2	4	32	11	3	52	35	45	13		
08.	8.	2	6	15	14		37	17	31	4		
09.	9.	3	11	1			15	14	12	3		
10.	10.						0					
11.	Összesen	7	23	75	53	10	168	85	131	42		

7. Az általános iskola adott osztályfokán elért eredmények az 2001/2002. tanév végén

Együtt

Sor- szám	Osztály	A tanulók közül				Összesen (a-tól d-ig)
		sikerrel fejezte be az évet	siker javítóvizsgát tett	Osztályismétlésre utasított		
				bukás miatt	igazolatlan mulasztás miatt	
a	b	c	d	e		
01.	1.					
02.	2.	1				2
03.	3.					
04.	4.	5	1	1	3	10
05.	5.	15		2	2	19
06.	6.	21	3	3	6	33
07.	7.	46		1	5	52
08.	8.	34		1	2	37
09.	9.	12			3	15
10.	10.					
11.	Összesen (01-től 10-ig)	134	4	8	22	168

Megjegyzés: 'e' oszlop adatai megegyeznek a 6. tábla 'f' oszlop megfelelő adataival

8. Az 2001/2002. tanévben az általános iskolát befejező tanulók továbbtanulása (tárgyév december 31-i állapot)

Sor- szám	Iskolatípus	Esztergom	Kalocsa	Zalaegerszeg	Összesen
		a	b	c	d
01.	Gimnáziumban tanul				
02.	Szakközépiskolában tanul		2		2
03.	Szakiskolában, szakmunkásképzőben tanul	26	9		35
04.	Iskolarendszeren kívüli tanfolyami szakoktatásban vesz részt			1	1
05.	Nem tanul		5		5
06.	Ebből: (05-ből)	állandó munkahelye van	2		
07.		nincs állandó munkahelye	2	5	7
08.	Összesen (01-től 05-ig)	26	16	1	43

9. A középiskolában tanulmányaikat megkezdő, folytató és érettségi vizsgát tett tanulók száma

Együtt (Kalocsa)

Sor-szám	Iskolatípus	A tanulók közül		Tanulók száma (2002. december 31-én)
		2002-ben érettségi vizsgát tett	2002. szeptember 1-jén tanulmányait megkezdte ^{a)}	
		a	b	c
01.	Gimnázium			
02.	Szakközépiskola (03 – 07-ig)		2	2
03.	Szak- ipari, műszaki		1	1
04.	Közép- mezőgazdasági			
05.	iskolából kereskedelmi, vendéglátó ipari		1	1
06.	(02-ből) egészségügyi			
07.	egyéb			
08.	Összesen (01 + 02)		2	2

10. Szakmunkásképző intézetekben tanulmányaikat megkezdő, folytató és szakmunkásvizsgát tett tanulók száma

Sor-szám	Szakmai főcsoportok	A tanulók közül						Tanulók száma (2002. december 31-én)		
		2002-ben szakmunkás vizsgát tett			2002. szeptember 1-jén tanulmányait megkezdte ^{a)}			g	h	i
		a	b	c	d	e	f			
		E.gom	Zalaeg.	Összes	E.gom	Kalocsa	Együtt	E.gom	Zalaeg.	Együtt
01.	Ipari és műszaki szakmák					6	6			
02.	Mezőgazdasági szakmák									
03.	Keresk., vendéglátóp. szakmák					3	3			
04.	Egészségügyi szakiskola									
05.	Egyéb				17		17	17		17
06.	Összesen (01-től 05-ig)				17	9	26	17		17

a) Bármelyik évfolyamon

11. Az iskolarendszeren kívüli tanfolyami oktatásban résztvevő és az azt befejező tanulók száma

Sor-szám	A tanfolyam jellege	A tanulók közül						Tanfolyami szakoktatásban résztvevő (2002. december 31-én)		
		tanfolyami szakoktatásban 2002-ben végzett			tanfolyami szakoktatásba 2002. szeptember 1-jén bekapcsolódó			g	h	i
		a	b	c	d	e	f			
		Kalocsa	Zalaeg	Együtt	Kalocsa	Zalaeg	Együtt	Kalocsa	Zalaeg	Együtt
01.	Betanított munkássá képző									
02.	Szakképesítést nyújtó		3	3		1	1		1	1
03.	Összesen (01 + 02)		3	3		1	1		1	1
04.	Ebből: (03-ből) ipari, műszaki mezőgazdasági kereskedelmi, vendéglátó egészségügyi egyéb		3			1	1		1	1
05.										
06.										
07.										
08.										

12. Gyermekotthoni gyermekcsoportok száma (tárgyév december 31-én)

Sor-szám	Megnevezés	- 8	- 8	9 - 12	13 - 20	Összesen
		létszámú gyermekcsoportok száma				
		Kalocsa	Zalaegerszeg	Esztergom	Kalocsa	
01.	Összesen (02-től 08-ig)	3	4	8	3	
02.	3 éven aluli					
05.	Ebből: 10 – 13 évesig	1				
06.	(01-ből) 14 – 17 évesig	1	3			
07.	18 éves és idősebb		1			
08.	vegyes korú	1		8	3	
09.	Összesből (01-ből) értelmi fogyatékos ^{a)}	1				
10.	Összesből (01-ből) vegyes csoport	2			3	

a) Szakértői bizottság által értelmi fogyatékosnak minősített.

b) Az általános iskola, diákotthon és gyermekotthonban gyermekvédelmi gondoskodás alatt állók és gyermekvédelmi gondoskodás alatt nem állók vegyes összetételű csoportja.

14. A jogszabályban ^{a)} előírt munkakörben foglalkoztatottak száma (tárgyév december 31-én)

E G Y Ü T T (Esztergom, Kalocsa, Zalaegerszeg)

Sor-szám	Megnevezés	Felsőfokú pedagógiai képesítésű					Felsőfokú szociális képesítésű			Egyéb felsőfokú képesítésű	Nem felsőfokú végzettségű		Összes (a-tól k-ig)	Összesenből (l-ből):					Betöltetlen állás-helyek						
		tanár	tanító	gyógy-pedagógus	pszichopedagógus	óvónő	szociális munkás	szociálpedagógus	szociálpolitikus		érett-ségi-vel	érett-ségi-nélkül		nő	nevelő szülői felkészítő tanfolyam ^b	nevelő szülői szak-képesítésű	diák-otthon-hoz-kapcs-munkakör	részmunkaidőben foglalkoztatott							
																				a	b	c	d	e	f
01.	Igazgató	2			1								3												
02.	Igazgatóhelyettes	1		1	1								3	2											
03.	Otthonvezető (önálló)				1								1												
04.	Nevelő	14	7		1	1	1	3		1			28	13											3
05.	Gyermekfelügyelő									15	17		32	8									10		1
06.	Gonozó		1								17	14	32	25											
07.	Pszichológus						1						1												2
08.	Növendékügyi előadó									1	1		2	1											
09.	Gyermekvédelmi ügyint.										2		2	2											
10.	Gyógypedagógus																								
11.	Fejlesztő pedagógus	1			1	1				2			5	2											
12.	Szakgonozó																								
13.	Óvónő																								
14.	Orvos ?												1												
15.	Utó-, családgonozó	4								1			5												
16.	Összesen (01-től-15-ig)	22	8	1	5	2	2	3		20	37	14	116	53								10			6

a) A 15/1998. (IV. 30.) NM rendelet.

b) Ide kell sorolni: a 15/1998. (IV. 30.) NM rendelet 96. §-ában, ill. a 157. § (7) bekezdésében meghatározott tanfolyamon résztvevőket.

Ebben a táblában nem szerepelhetnek a gyermekotthonhoz költségvetésileg kapcsolt iskola (ált.isk., középisk., szakm.képző isk.) oktatói.

15. Egyéb munkakörben foglalkoztatottak száma (tárgyév december 31-én)

Együtt

Sor-szám	Megnevezés		Gazdasági vezető	Gonozók	Egyéb előadó	Élelmezés-vezető	Könyvelő	Raktáros, anyagbeszerző	Nyilvántartó admin.	Orvos	Ápoló	Szakmunkás	Kisegítő-munkás	Gép-kocsi vezető	Összes (a-tól l-ig)	Betöltetlen állás-helyek
			a	b	c	d	e	f	g	h	i	j	k	l	m	n
01.	Teljes	munka-időben	3	2	11	2	4	4	3		5	18	22	4	78	7
02.	Rész-	foglalkoztatott			1				1						2	

16. Büncselekmény elkövetésével gyanúsított fiatalok száma (tárgyévben)

Sor-szám	Megnevezés		Esztergom	Kalocsa	Zalaegerszeg	Együtt (a-tól c-ig)	d-ből: az elhelyezés előtt indult a büntető eljárás
			a	b	c		
01.	Gyanúsítottként nyomozást indítottak ellene (02-től 05-ig)		3	30	8	41	24
02.	a nyomozást megszüntették			17		17	9
03.	Ebből: (01-ből)	vádat emeltek	2	5		7	5
04.		vádelhalasztás történt					
05.		folyamatban van (rendőrségi, ügyészi szakon)	1	8	8	17	10
06.	Bíróság ítéletet hozott (07-től 13-ig)		2	9	6	17	7
07.	megrovás						
08.	próbára bocsátás		1	6	5	12	4
09.	Ebből: (06-ból)	javítóintézetni nevelés					
10.		felfüggesztett szabadságvesztés	1		1	2	
11.		végrehajtandó szabadságvesztés					
12.		felmentés					
13.	egyéb			3		3	3
14.	Bírósági eljárás folyamatban van			18	5	23	10

17. A tárgyévi szökések, szökési esetek száma gondozási hely szerint

Sor-szám	Megnevezés		Esztergom	Kalocsa	Zalaegerszeg	Együtt
			a	b	c	d
01.	1	alkalommal megszökött gyermekek száma	13	23	5	41
02.	2			12	7	19
03.	3			5		5
04.	4 és több			4	2	6
05.	Összesen (01-től 04-ig)		13	44	14	71
06.	Ebből (05-ből): a szökések alatt bűncselekményt elkövetők száma			5	4	9
07.	A szökési esetek száma ^{a)}		13	80	28	121

a) A szökött gyermekek száma és a szökési alkalmak számának szorzata.

18. Utógondozói ellátásban részesülő fiatalok száma tartózkodási hely szerint (tárgyév december 31-én)

Sor-szám	Megnevezés	Összesen (b-től e-ig)	Ebből (a-ból):		
			létfenntartását önállóan biztosítani nem tudja	bentlakásos szociális intézménybe felvételre vár	nappali tagozaton tovább tanul
			a	b	c
1.	Esztergom				
2.	Kalocsa				
3.	Zalaegerszeg	2	1		1
4.	Együtt (1-től 3-ig)	2	1		1

19. Utógondozásban részesülők száma életkor szerint (tárgyév december 31-én)

Sor-szám	Születési év	Esztergom	Kalocsa	Zalaegerszeg	Együtt
		a	b	c	d
	...				
	1984			1	1
				
	1979				
	1978 és előtte			1	1
	Összesen (1-től 6-ig)			2	2

ESzCsM GYERMEKOTTHONOK címlistája

Intézet neve	Címe	Telefon/fax, e-mail
ESzCsM Esztergomi Gyermekotthona	ESZTERGOM 2500 Budai Nagy Antal u. 40	33/411-644, 411-885, 33-414-200 esztgyo@mail.uti.hu
ESzCsM Kalocsai Gyermekotthona	KALOCSA 6301 Szent István király u. 16-22.	78/461-366, 78/461-052 gyotthon@emitel.hu
ESzCsM Zalaegerszegi Gyermekotthona	ZALAEGRSZEG 8901 Posta u. 144.	92/312-350, 312-490, 92/312-350 zegigyermekotth@axelero.hu

Örökbefogadás és felbontás évenként (Városi gyámhivatal 22. tábla)

Sor sz.	Megnevezés		1990.	1995.	1997.	1998.	1999.	2000.	2001.	2002
1.	Engedélyezett örökbefogadások száma összesen tárgyévben		958	940	911	850	928	949	870	847
2.		tartós nevelt volt (<i>állami nevelt</i>)	571	362	454	283	326	323	268	222
3.	Ebből	örökbefogadhatónak nyilvánított átmeneti nevelt volt (<i>intézeti nevelt</i>)		109	95	110	144	177	154	141
4.	(1-	a szülő hozzájáruló nyilatkozata alapján engedélyezett	337	301	230	286	236	239	268	249
5.	ből):	(Csjt. 48. § [3] kivételével)	51	156	123	166	107	135	104	143
6.		ideiglenesen örökbefogadónál elhelyezett volt (Csjt. 48. § [3] alapján)	-	-	-		106	66	66	81
7.	Az 1. sorból külföldi állampolgár számára		103	105	170	55	116	108	79	89
8.	jóváhagyott örökbefogadások száma		29	24	12	25	31	20	14	23
9.	Külföldi állampolgárságú kiskorú örökbefogadását engedélyező határozatok száma		5	6	6	9	24	11	30	21
10.	Felbontott örökbefogadások száma tárgyévben		20	28	9	20	21	12	13	21
11.		tartós nevelt volt (<i>állami nevelt</i>)	8	11	6	6	6	3	1	2
12.	Ebből:	örökbefogadhatónak nyilvánított átmeneti nevelt volt (<i>intézeti nevelt</i>)		4			2	2	3	3
13.	(10-ből)	a szülő hozzájáruló nyilatkozata alapján engedélyezett örökbefogadás volt	12	13	3	11	10	5	9	14
14.	A felbontott örökbefogadások		12	11	5	10	14	9	10	11
15.	közül (10-ből)		8	17	4	10	7	3	3	10
16.	Örökbefogadhatónak nyilvánított kiskorúak száma (tárgyév dec. 31-én halmozott)			134	121	221	322	372	441	439
17.	Örökbefogadásra alkalmasnak nyilvánított szülők száma (t.év dec. 31-én halmozott)		-	-	-	1 856	1 672	1 631	1 846	2 353
18.	Örökbefogadásra alkalmasnak nyilvánítás iránti kérelmek elutasításának száma		-	-	-	27	29	18	33	23

IX. ÖSSZEHASONLÍTÓ ADATOK

A GYERMEKVÉDELMI SZAKSZOLGÁLATOK FŐBB ADATAIBÓL

1. A gyermekvédelmi (állami) gondoskodás alatt állók létszáma a gondoskodási forma szerint

Év	Intézeti elhelyezettek száma	Átmeneti és tartós (intézeti és állami) neveltek száma	Ideiglenes hatályal elhelyezettek száma	Összes gyermekvédelmi gondoskodás alatt állók száma	0-17 évesek száma ^{a)} összesen	a gyermekvédelmi gondoskodás alatt állók és a 0-17 évesek %-os aránya
1975	492	34 326	-	34 818	2 567 050	1,36
1980	1 188	33 148	624	34 960	2 720 879	1,28
1985	1 352	30 927	822	33 101	2 738 511	1,21
1986	1 259	30 619	848	32 726	2 722 310	1,20
1987	1 177	28 956	1 410	31 543	2 698 624	1,17
1988	943	26 318	1 394	28 655	2 673 067	1,07
1989	801	26 776	1 171	28 748	2 647 978	1,09
1990	764	25 177	920	26 861	2 611 061	1,03
1991	776	23 555	997	25 328	2 589 259	0,98
1992	737	22 177	993	23 907	2 565 420	0,93
1993	715	21 191	1 038	22 944	2 508 055	0,91
1994	757	20 420	1 200	22 377	2 439 430	0,92
1995	735	20 066	1 151	21 952	2 380 121	0,92
1996	783	19 688	1 240	21 711	2 324 757	0,93
1997	719	18 949	1 287	20 955	2 270 111	0,92
1998	423	17 875	1 226	19 524	2 216 257	0,88
1999	227	17 372	1 033	18 632	2 166 483	0,86
2000	133	16 943	1 027	18 103	2 119 308	0,85
2001	88	17 024	882	17 994	2 082 769	0,86
2002	58	16 902	853	17 813	2 051 366	0,87

a) 0-17 évesek száma az egyes népszámlálásokból továbbszámított népességszámok
A 2001. februári népszámlálásokból visszamenőleg korrigált adatai szerepelnek 1990-től.

2. Az átmeneti és tartós (volt intézeti és állami) neveltek száma életkor szerint

Év	3 éven aluli	é v e s			14 éves és 14-en felüli	Összes átmeneti és tartós nevelt
		3 - 5	6 - 9	10 - 13		
átmeneti és tartós nevelt (volt intézeti és állami nevelt)						
1975	3 512	4 747	7 133	8 908	10 026	34 326
1980	3 035	4 160	7 001	8 923	10 029	33 148
1985	2 523	3 441	6 287	8 682	9 994	30 927
1986	2 503	3 227	6 146	8 657	10 086	30 619
1987	2 021	2 968	5 757	8 161	10 049	28 956
1988	2 090	2 737	4 975	7 400	9 116	26 318
1989	2 010	2 737	4 877	7 374	10 177	27 175
1990	1 811	2 532	4 347	6 847	9 640	25 177
1991	1 556	2 210	3 946	6 619	9 224	23 555
1992	1 517	2 099	3 805	5 938	8 818	22 177
1993	1 502	1 983	3 681	5 562	8 463	21 191
1994	1 455	1 956	3 484	5 215	8 310	20 420
1995	1 523	1 935	3 402	5 068	8 138	20 066
1996	1 553	1 995	3 372	4 935	7 833	19 688
1997	1 479	1 900	3 327	4 822	7 421	18 949
1998	1 329	1 850	3 262	4 580	6 854	17 875
1999	1 316	1 824	3 223	4 544	6 465	17 372
2000	1 229	1 831	3 109	4 495	6 279	16 943
2001	1 248	1 802	3 107	4 476	6 391	17 024
2002	1 251	1 697	3 160	4 398	6 396	16 902

3. Az átmeneti és tartós nevelésbe vett gyermekek gondozási helye

Év szám	Átmeneti és tartós neveltek * (gyermekvédelmi gon- doskodás alatt állók) Összesen	Összesenből ('a' -ból)		
		intézményben és egyéb helyen elhelyezettek	nevelőszülőhöz, (szülőhöz**) kihelyezettek	nevelőszülőhöz kihelyezettek az összes neveltek %-ában
		s z á m a		
		a	b	c
1938	41 294	5 272	36 022	87
1950	24 356	-	14 101	58
1955	19 327	11 748	7 579	39
1960	23 408	17 213	6 195	26
1965	33 420	22 181	11 239	34
1970	35 626	24 372	11 254	32
1975	34 326	24 631	9 705	28
1980	33 148	24 726	8 422	25
1981	32 821	24 681	8 140	25
1982	32 213	24 398	7 815	24
1983	31 356	23 598	7 758	25
1984	30 963	23 216	7 747	25
1985	30 927	23 027	7 900	26
1986	30 619	22 771	7 848	26
1987	28 956	21 223	7 733	27
1988	26 318	18 505	7 733	29
1989	26 776	18 274	8 492	32
1990	25 177	16 610	8 567	34
1991	23 555	15 168	8 387	36
1992	22 177	13 815	8 362	38
1993	21 191	13 123	8 068	38
1994	20 420	12 536	7 884	39
1995	20 066	12 379	7 687	38
1996	19 688	12 185	7 503	38
1997	18 949	11 454	7 495	40
1998	17 875	10 451	7 424	42
1999	17 372	9 889	7 483	43
2000	16 943	9 298	7 645	45
2001	17 024	8 851	8 173	48
2002	16 902	8 719	8 183	48

* 1998. előtt intézeti és állami neveltek (állami gondozottak)

** 1993-tól csak a nevelőszülőnél elhelyezettek