MINTAPÉLDÁNY

A húsvéti szám ára 5000 korona

Budapest, 1926 * Vasárnap * április 4. XVII. évfolyam * 76. szám.

AZ EST

Előfizetési árak:
Egy hónapra ... 40.000 K
Három hónapra . 120.000 K
Külföldön
a fenti árak kétszerese
Egyes szám ára 2000 K
Keddi szám ára 3000 K
Ausztriában egyes szám 25 garas, a keddi szám 50 garas.

Politikai napilap

FŐSZERKESZTŐ: MIKLÓS ANDOR

Szerkesztőség:
VII. kerület Rákóczi út 54.
Kiadóhivatal:
VII., Erzsébet körút 13—20. sz.
Fiók-kiadóhivatalok:
IV., Váci utca 12.,
6., Ulmos császár út 14. és
VII., Rákóczi út 54.
Szerkesztőség Bécsben:
I., Kohlmarkt 7.

Emberi szivek,

tudtok-e végre boldogan dobogni húsvét ünnepén? Tudtok-e gyönyörű, felszabadult, tiszta muzsikát, méltót ahoz, aki ma föltámadott? Nézzétek, odakint micsoda ragyogás: fehér karinges felhők körmenete emeli a tavaszi nap tündökletes, arany monstranciáját a végtelenség kék baldachinjai alatt. Az ágakon most érez fel igazán a milliónyi, mereven alvó élet, a sok kemény, barna, ökölbeszorított rügy most nyílik simogató, lágy, adakozó levéltenyerekké.

Emberi szívek, hát ti hol vagytok a legszebb szimbólum ünnepén? Emberi szívek, magyar szívek, piros harangok, ti megtértek-e ma a templomok elvándorolt ére-cselédeivel, elfoglaljátok-e, boldog muzsikával, régen elhagyott helyeiteket a bordák szomorú csonthházában, ahol már annyi ideje az önzés lakik, a gyűlölet, a visszavonás ősi, mindent körülfonó, cudar kígyói?

Az írás úgy tanítja, hogy ezen a drága reggelen, mikor kényszerű sírjából kikelt az Úr, dördülve gurultak szét a sötét kősziklák a megelevenülő isteni tetem útjából. Vajjon elgurulnak-e végre azok a rettenetes kősziklák is, amelyek a magyar feltámadást béklyózzák le, a mi legdicsőbb, keresztrefeszített szentségünket?

Hol a húsvéti íge, az őszinteség régen hallgató, régen áhított drága tavaszi szava, amely mennydörögve fújja el, gurítsa szét minden nyomorúságunkat? Magyarok, tudunk-e már végre újra bátran, őszintén, egyenes, mérgezetlen szóval beszélni egymással? Mert az igaz, szabad, őszinte szó feltámadása lesz a mi feltámadásunk is.

Magyar szívek, Isten gyönyörű, piros harangjai, mikor próbáljátok már meg újra ezt a legszebb muzsikát, melytől egyszeriben olyanná válik a magyar élet minden megnyilvánulása, mintha templomok beszélgetnének egymással? Ezt a szót zendítsük meg végre és meglássátok, — az lesz a húsvét! — szétgurulnak a borzasztó kövek a mi keresztrefeszített, megsiratott nemzeti nagyságunk megéledő, isteni holttestе felől.

Jogerős a hágai ítélet

Jankovich Arisztid három évi, Marsovszky és Mankovics 2—2 évi fegyház

Az elítéltek nem fellebbeztek

Hága, április 2
(Az Est rendes tudósítójának távirata)

Ma telt le a kétheti határidő, ameddig a büntetőtörvénykönyv értelmében **Jankovich** Arisztid és két társa fellebbezhetett volna az ítélet ellen, amelyet a törvényszék március 18-án hirdetett ki. Akkor általános meglepetést keltett hogy a bíróság nem sujtotta a legnagyobb büntetéssel — hét évi fegyházzal — a vádlottakat, mint ahogy jogászkörökben mindenki meg volt róla győződve, csak az elítélteket döbbentette meg az elmarasztalás, mert ők biztak benne, hogy a hollandi törvényszék nemcsak enyhitő körülménynek fogja betudni, hanem a felmentésre is elegendő alapnak veszi azokat a motivumokat, amelyekre hivatkoztak.

De Vriese ügyvéd, Marsovszky György védője, volt a legjobban megelégedve az enyhe ítélettel és elejétől fogva arra az álláspontra helyezkedett, hogy nem fog ellene fellebbezni, mert a második fórumon föltétlenül szigorú büntetést lehetett volna várni, védence azonban rá akarta őt venni, hogy újabb mentőtanukat jelentsen be és fellebbezzen. A két másik védő helyettese: Van Loop csatlakozott De Vriese felfogásához, majd

mind a hárman abban állapodtak meg, hogy megnyugosznak az ítéletben arra az esetre, ha Balduin ügyész sem fellebbezi meg az ítéletet a felsőbb bírósághoz.

A kétheti határidő elmult és az ügyész nem fellebbezett, tehát a védőügyvédek is elállottak az apellációtól.

Így jogerős lett a büntetés kiszabása.

Jankovich Arisztid három évig, Marsovszky György és Mankovics György két-két évig lesz fogságban.

Arról természetesen csak később fog döntés esni, hogy a hollandi igazságszolgáltatás a büntetés kitöltése után, ha megkeresést kap Magyarországról, kiszolgáltatja-e a frankhamisitásban részesecket a magyar törvényszéknek.

Még nem lehet tudni, hogy Hollandia melyik börtönébe, a van-hyri, vagy az atvacsi-be viszik-e Jankovichot és két elítélt társát.

De Haas.

Diószeghy János miniszteri osztálytanácsost autoszerencsétlenség érte

— Az Est tudósítójától —

Ma délelőtt 9 órakor *Az Est* munkatársa érdeklődött a belügyminisztériumban, *Diószeghy* János miniszteri osztálytanácsos szobájában, hogy megtudakoljuk, *miért zárták le a rendőrség kapuit a sajtó munkatársai előtt.* Reggel 9 órakor azt válaszolták, hogy, bár a miniszteri tanácsos ilyenkor már mindig bent szokott lenni hivatalában, most *nem tudják, mi történhetett, mert még nem érkezett meg.* 10 óra tájban *Diószeghy* miniszteri osztálytanácsos még mindig nem érkezett meg hivatalába. Féltizenegy órakor azután maga *Diószeghy* miniszteri tanácsos jelentkezett a telefonnál. Kérdésünk elhangzása után a miniszteri tanácsos *hulk hangon, alig érthetően* a következőket mondta:

— Nagyon sajnálom, *de nem tudok felvilágosítást adni, mert alig állok a lábamon.* Különben is a felvilágosítást *Angyán* Béla, a miniszteri elnöki sajtóiroda vezetője fogja megadni.

Érdeklődésünkre, hogy miért érzi magát rosszul, a következőket mondotta *Diószeghy*:

— *Ma délelőtt autószerencsétlenség ért. Azt hiszem, néhány bordám eltört, alig állok a lábamon, rettenetes fájdalmaim vannak.* Már intézkedés történt, hogy *értem jöjjenek és bevigyenek a rendőrkórházba.* Kérem, ne kérdezzen tovább, mert rendkívül nehezemre esik a beszéd.

Hogyan történt a baleset

A belügyminisztériumban a miniszteri tanácsos balesetéről a következőket tudtuk meg:

— A tegnapi szép nagypénteki napon a miniszteri tanácsos és felesége *autókirándulásra mentek vidékre.* Amikor visszatértek, *Székesfehérvár* után, az egyik hídnál az *auto mély zökkenőbe jutott.*

A zökkenés következtében *az autó rugózata a miniszteri tanácsost és feleségét olyan erőnel csapta fel az autó tetejéhez,* hogy *erősen megsérült a fejük, arcuk s a miniszteri tanácsos bal füle. Diószeghy* ezenkívül *rendkívül erős fájdalmakat érzett már tegnap*

este mellkasában, de ennek nem tulajdonított nagyobb jelentőséget. Ma reggel hivatalába jövet, *útközben a villamoson rosszul lett.*

Bent a hivatalban es a rosszullét annyira fokozódott hogy *sürgős szüksége mutatkozott annak, hogy beszállítsák a rendőrkórházba.*

Nagypéntek óta kizárták az ujságírókat a főkapitányság épületéből

A rendeletet a belügyminisztérium adta ki Városszerte riasztó és ellenőrizhetetlen hírek terjedtek el a frankhamisítás újabb fordulatáról

— *Az Est tudósítójától* —

Nagypénteken délelőtt meglepetés érte azokat az ujságírókat, akiket hírlapírói szolgálatuk a főkapitányság épületébe rendelt.

A főkapitányság minden egyes kapujánál öt rendőrből és egy rendőrfelügyelőből álló rendőrszakasszal találták magukat szemben,

akik az ujságírókat *igazoltatás után sem voltak hajlandók beengedni a főkapitányság épületébe.* Csak egy előszobaszerü helyiségbe, az úgynevezett sajtószobába való belépésre adtak engedélyt az ujságíróknak, hogy ott a telefónokat használhassák. Még a lépcsőfeljáratokat is külön rendőrőrjáratok védték az ujságirók látogatásával szemben. Hogy ne legyen olyan feltünő az ujságirók kirekesztése, a főkapitányságon elrendelték, hogy *mindenki, aki a főkapitányság épületébe belépni akar, csak kellő igazoltatás után juthasson oda be.* Ezért a kapuknál a legelképzelhetetlenebb torlódásban álltak és várakoztak az emberek.

A rendőri asszisztencia nagyon alapos munkát végzett. csak azokat engedték be az épületbe, akik idézés alapján hivatalosan el voltak foglalva a főkapitányságon. És amikor az ujságírók kérdést intéztek a főkapitányság illetékes tényezőjéhez, a legridegebb visszautasításban részesültek. Az volt a válasz, hogy

a belügyminisztérium utasítására történt a főkapitányság épületének lezárása nemcsak az ujságirók, hanem az egész nagy nyilvánosság előtt.

Érthető, hogy ezzel a rendkívüli intézkedéssel kapcsolatban a legfantasztikusabb hírek terjedtek el csakhamar városszerte. Altalában azt beszélték, hogy

a frankügyben kellett valami olyan fordulatnak történnie, amely sürgősen szükségessé tette, hogy az ujságirókat minél távolabb tartsák a főkapitányságtól.

Azt beszélték, hogy egy vallomás kapcsán

rendkivül kényes és kényelmetlen részletek kerültek a rendőrség tudomására

és ezek miatt *egész detektívcsoportokat kellett sürgősen mozgósitani.*

Ezeket a híreket egyelőre természetesen nem volt módunk ellenőrizni.

Doucet-t ma váratlanul bekérették a főkapitányságra

A húsvéti ünnepek alatt szombaton, vasárnap és hétfőn a Budapesten tartózkodó francia megbizottak nem szándékoznak résztvenni a frankinyomozásban. Ez annyira kész tery volt, hogy a francia jegyintézet budapesti képviselője, dr. *Auer* Pál *négy napra el is utazott a fővárosból.*

Ma délelőtt azután

Doucet-t váratlanul behivták a főkapitányságra,

ahol a francia detektiv 11 óra után néhány perccel meg is jelent. Hogy mi az oka Doucet megjelenésének, erre vonatkozóan nem tudtunk felvilágositást kapni, mintán a főkapitányság épületét lezárták az ujságirók elől.

Milyen idő várható?

— *Április 2.* —

A Meteorológiai Intézet jelentése. — Az északi Jegestenger felől dél felé új maximum terjeszkedett és Skandinávián át összeköttetésbe jutott a középeurópai maximummal. A légnyomás a keleti részeket kivéve általában magas és az idő túlnyomóan derült és enyhe.

Hazánkban is derült és enyhe idő uralkodik. A hőmérséklet magasabb a normálisnál. (Budapesten 5—6 fokkal.)

Jóslat: *Az időjárásban lényeges változás nem várható.*

Magyar ember gyilkos merénylete Londonban

London, április 3
(Az Est külön tudósítójától)

Néhány nappal ezelőtt egy *Weber* Jakab nevű 68 éves magyar borbélymester önként jelentkezett a rendőrségen *egy véres ollóval a kezében.* Az ollót izgatottan odadobta a rendőrtisztviselö asztalára és így szólt: »*csukjanak le, megöltem Cadlet*«. Azután nagynehezen elmondta, hogy *Cadlet ügyvédet, aki vele egy házban lakott, az ollóval a torkán súlyosan megsebesítette*, mert az állítólag becsapta őt. A rendőri bizottság *meg is találta az ügyvédet lakásán, életveszélyes sebbel a torkán.*

Minden külön értesítés helyett!

Özv. Löwenbein Henrikné szül. **Holzmann Jozefa,** úgy saját, mint alulírottak nevében mély fájdalommal jelenti, hogy szeretett férje, a legjobb apa, após és nagyapa

Löwenbein Henrik

e hó 1-én, munkás életének 76-ik, boldog házasságának 52-ik évében, rövid szenvedés után elköltözött az élők sorából.

Drága halottunkat e hó 4-én, vasárnap délelőtt 1/2 12 órakor kisérjük utolsó útjára a rákoskeresztúri izraelita temető halottasházából.

Nyugodjék békében!

Weisz Alfrédné szül. **Löwenbein Jenny, Kiss Jakabné** szül. **Löwenbein Stefánia, Lóránt Ede** gyermekei, **Weisz Alfréd, Kiss Jakab** vejei, **Lóránt Edéné** szül. **Velvart Lenke** menye, **Kiss Annus, Weisz Bandi, Weisz Klári, Lóránt Kornél, Szegő Éva** unokái

Közgazdasági széljegyzetek

Irta: Vázsonyi Jenő, a MÁV volt elnöke

A benzint pótló »*nemzeti tüzelőanyag*« problémáját szeretné megoldani *Franciaország, amely velünk együtt ki van szolgáltatva a motorhajtásra szolgáló olajtermékek tekintetében a külföldi trösztök kénye-kedvének.* Az alkoholnak mint motorhajtó »*nemzeti tüzelőanyag*«-nak alkalmazását akarja beiktatni az a törvény, amelyet a francia parlament 1923-ban elfogadott. A benzin- és benzolimportőrökre azt a kötelezettséget hárította az új törvény, hogy a behozott benzin vagy benzolmennyiség 10 százalékának megfelelő mennyiségü alkoholt vásároljanak az államtól, amely az alkohol elárusítását monopolizálja. Az állam rendkívül olcsón, a benzinnél és a benzolnál alacsonyabb áron szállítja a motorhajtóanyagként felhasználandó alkoholt. *Veszteségre dolgozik tehát az állam* csupán azért, hogy némileg függetlenítse az ország fogyasztását a benzintrösztöktől és segítségére lehessen a mezőgazdaságnak és a szesziparnak. A nagy gazdasági és nemzeti célok szolgálatában ezt az állami áldozatkészséget nem tartjuk hiábavalónak.

Mi azonban még nem tartunk ott, hogy a benzinbehozatalt az alkoholnak, mint motorhajtó anyagnak kötelező felhasználása által csökkentsük. Ezt a nemzeti célt, amit Franciaország a maga számára kijelölt, még nem ismerjük. Söt még ott sem tartunk, hogy felismernők *a szesz ipari felhasználásának minden eszközzel való megkönnyitését és ne fordulhatna elő olyan eset, mint a sárvári*, amidőn az 1400 munkást foglalkoztató műselyemgyár állítólag *a szesz árának lehetetlenül magas megszabása* miatt kénytelen üzemét beszüntetni.

Nem odacélozunk, hogy okvetlenül az *állami áldozatkészség* tegye lehetővé az ipari szesz árának leszállítását. Nem. A mi speciális esetünkben az *állami áldozatkészség* helyett az *előrelátó állami akarat* is elégséges volna, hogy a szeszkartel mohó étvágyának ne essék áldozatul a sárvári gyár. A franciák nagy nemzeti célkitűzése mellett ez csak kicsiny, de ugyancsak nemzeti feladat.

*

Minő gyönyörű perspektíva volna az, ha az államvasutak gazdálkodásáról a jövőben gondosan elkészített összehasonlító táblázatok útján nyernénk felvilágositást. Ha szembehelyeznék a vasutak *azonos alapon feldolgozott eredményeit* és arról győződhetnénk meg, hogy megjavultak a hazai állapotok és újra elfoglalta a *MÁV* régi büszke helyét a vasutak sorában. Ha úgy mint egykor, szembehelyezhetnők szégyenkezés nélkül a tisztviselők fizetését, a munkások bérét a külföldi vasutakéval, amelyek elmaradottan, nem ismerik még mind az üzemi eredmények megjavításának azt a rendszerét, hogy a szolgálatban levők leendő nyugdíját magasabb összegben állapitják meg, mint a »régi« nyugdíjasokét.

Ha újra bátran szembehelyezhetnők a hazai és a külföldi vasutak anyagbeszerzési árait, a teljesítményekhez viszonyított üzemi anyag és fentartási költségeket, személyzeti kiadásokat, a befektetett tőke kamatozását és az állam terheihez való hozzájárulás nagyságát, *akkor jutnánk csak el a sokszor emlegetett konszolidáció küszöbéhez.*

*

Az összehasonlítás ne önkényesen, hanem tervszerűen, kereskedelmi elvek szerint történjék, mert ellenkező esetben téves következtetésekhez juthatunk, hamisak lesznek a levont tanulságok. Lám, a népszövetségi bizottság kívánságaiból, a miniszterelnök genfi jelentéséből tudjuk meg, hogy a »*kereskedelmi*« vállalatokká átreformált állami üzemeink azokat a kiadásokat, amelyek *felujításokra és pótlásokra* voltak szükségesek, eddig mint beruházásokat és nem mint *rendes kiadásokat* kezelték.

Az állami üzemek kimutatott üzleti eredményei eszerint revízióra szorulnak és csak e revízió után hasonlíthatók össze a hazai adatok a kereskedelmi vállalatokként kezelt külföldi üzemek adataival.

*

Dél-Tirolt most akarja tulajdonképpen meghódítani Olaszország. A harci fegyverekét, a kíméletlen politikai eszközöket most *gazdasági intézkedésekkel* akarja kipótolni a győztes és hatalmas méretű beruházásokkal indít offenzívát a régi hazájukhoz még mindig hű tiroliak ellen. *Az Etsch völgyének gazdasági kiaknázásáról* készítenek tervet az olaszok, a rakoncátlan folyót medrébe szorítják, vízierejét energiatermelésre, az árterületet pedig a mező- és az erdőgazdaság céljaira hasznosítják. A nagyszabású munkálatok elvégzésére az olasz munkások százait telepítik az Etsch völgyébe és a propaganda müve megindul céltudatosan, előrelátóan, hogy *gazdasági megelégedettség* fékezze meg a tiroliak *politikai elégedetlenségét. Hasonló ez a haditerv ahoz, amelyeket az osztrákok alkalmaznak a tőlünk elszakított »Burgenland«-ban. Gazdasági előnyök nyujtásával* akarják az olaszok és az osztrákok is kiirtani a szívekből a régi hazához való ragaszkodás gyökereit.

A bankjegyforgalom 36·1 millió pengővel emelkedett

A Nemzeti Bank házat vett Szekszárdon

— *Az Est tudósítójától* —

A Nemzeti Bank kimutatása szerint a jegyforgalom a március 23-iki állománnyal szemben *36.1 millió pengővel emelkedett.* Az emelkedés az államháztartás költségeinek fedezetére *az állam saját számláiból kiutalt összegekből ered*, másrészt azzal függ össze, hogy *az igények az ultimóval kapcsolatosan nagyok voltak.*

A váltóleszámítolás révén 4.9 millió pengő került forgalomba, az érckészlet 1.7 millió pengővel csökkent, az épületek és felszerelések 0.4 millió pengő emelkedést mutatnak, minthogy *a Jegybank a Szekszárd város által épített fiókintézeti székházat megvásárolta.*

Molykár ellen prémjeit
megóvjuk biztosítással
Elkán és Gerő
VI., Andrássy út 27. szám. Telefón: 27–94

Csütörtök reggel Corvin-áruház előtt elgázolt **kutya** elvivője kéretik kellő jutalom ellenében visszahozni. Dr. Nagy Andor, Erzsébet körút 24. szám

FIAT
a vezető világmárka!
Autótaxik
Teherautók
Autóbuszok
Üzleti autók
előnyös fizetési feltételek mellett, esetleg
két évi hitelre
MAGYAR FIAT AUTOMOBIL RÉSZVÉNYTÁRSASÁG
Eladási osztály és központi iroda: IV., Váci ucca 12. Telefón 124–53 és 130–96.

Strassnoff Ignác meséje a francia detektívek felültetéséről

Az öreg szélhámos legújabb kalandja

Több ezer aranymárkát akart kicsalni nemlétező frankklisékért

— Az Est tudósítójától —

Egyetlen kedves, kedélyes, humoros epizód nem füződik a frankhamisitás botrányához. A nagyképű, kellemetlen és kiméletlen komolyságok tömege unalmasan veszi körül ezt a bűnügyet és szinte jólesik elmosolyodni azon az *első jókedvű történeten*, melyet *Strassnoff* Ignác, a világhírű szélhámos *Strassnoff* mesél. Természetesen a történet főhőse *Strassnoff* és tragikomikus szenvedői, az öreg, javíthatatlan kalandor előadása szerint, a franciák, a hamisfranknyomozó franciák.

Strassnoff Budapesten

A szélhámosságok koronázatlan fejedelme, akit évtizedek emlékezetes kalandortörténetei felejthetetlenül megismertettek a közönséggel — néhány nappal ezelőtt *Budapestre érkezett. Strassnoffot* nem nagyon kell bemutatni az olvasóknak. Híre már többször körüljárta az egész földgolyót. *Végigszélhámoskodta Európát és utolsó tizenöt esztendejét a kufsteini börtönben ülte le, ahonnan 1925 februárjában szabadult.*

— A családom pontosan tizenhat esztendeje nem látott — mondja mosolyogva, elegánsan játszadozva monoklijával.

— *Ó, a börtönben kipihentem magam.* Most már 56 esztendős vagyok. Most már csak egy dolog lebeg szemem előtt, *a nyugodt jövő, a nyugodt élet, a becsület, a boldog családi élet és a kalandmentes új élet.*

Az érdekes fejű öreg hatalmas szafirgyűrűjével játszik és a sokat élt, sokat látott ember fölényességével beszél az életéről.

Derűsebb, »fözöbb beszédű ember« nem sok akad a széles világon. Ki hinné, hogy ez az 56 esztendős ember elegánsan, galambszürke mellényével, keretes monoklijával, betétes lakkcipőjével, *élete jó részét börtönben, fegyházban, rabok közt töltötte.* Nem mint fogházfelügyelő.

Most a bucsúzásáról beszél. Mert *Strassnoffot* nem egyszerűen engedték ki a fogházirodából.

Strassnoff Ignácot, világhírű szomszédukat, rabtársai kalaplengetve és zsebkendőlobogtatva kisérték a fogház kapujáig, a fogházigazgató könnyes szemmel intett búcsút... és *Strassnoff* Ignác elindult a becsületes útján *Mátészalka* felé.

Nem kap útlevelet

Mert *Strassnoff* Ignác mátészalkai. Ment volna *Mátészalkára*, azonban semmiképpen sem tudott útlevelet szerezni. Elutazott *Berlinbe* és a berlini magyar követségen jelentkezett, hogy neki, aki a magyar névnek annyi emlegetést szerzett, *adjanak neki magyar útlevelet.*

Nem siettek az útlevéladással. Hiába kért, *nem kapott útlevelet.* Valami kevés pénze maradt még abból az időből, amikor a fegyházban volt. Ezt a pénzt szép lassan felélte, mert elegánsan, urasan, nagyúri módon szeretett élni.

Strassnoff mint moziszínész

Arra az ötletre jutott, hogy *memoárjaival keresi meg a kenyerét. Strassnoff* kitünően beszél németül, természetesen azonnal németül kezdte megírni emlékiratait, amelyek nagy sikerrel meg is jelentek egyes bécsi és berlini lapokban. Majd azzal a tervvel foglalkozott, hogy *az UFA-nál filmet készittet klasszikus szélhámosságairól és ezekben a filmekben ő maga fogja játszani a főszerepet.*

— Színész, színigazgató, színházi titkár voltam... tehát nem lesz

Strassnoff

nagyon nehéz munka a darabjaim főszerepét eljátszani. Nem félek a *színészi* résztől és ami a *szélhámosági* részt illeti, abban nem érzem, hogy erőm hanyatlott volna...

Tárgyalt is az UFA-val, kisebb szerepeket játszattak is vele próbára. Azonban valahogy *nem ment az a filmdolog,* közben felélte azt az összeget is, amelyet eddig keresett memoárjaival.

Bekapcsolódás a frankügybe

Egy-két hónappal ezelőtt már krajcár nélkül állott Berlinben. Akkor jelentek meg az első híradások arról, hogy *Schulze* Henriket, a frankklisé készítőjét Berlinben keresi a rendőrség. *Strassnoff* alaposan végigolvasta a frankhamisításról megjelent riportokat, hírlapi cikkeket és elhatározta, hogy *belekapcsolódik a frankhamisításba.*

Még ugyan nem tudta, hogyan fog ez a belekapcsolódás megtörténni, de bizalmas barátai előtt kijelentette, hogy *elkövetkező élete örök szégyenének tartaná:*

— *...hogyha ilyen nagyszabású bűnügybe, amely az egész világot foglalkoztatja, Strassnoff Ignácnak nem sikerülne szerepet vállalnia.*

Ezekben az első napokban még nem tudta, hogy mint *tettes, bűntárs,* vagy pedig *mint rendőr* fog-e kapcsolatot teremteni önmaga és a frank-ügy között, mert hiszen *a szereplők közül senkit a világon nem ismert* és csak annyit tudott, hogy egy *Schulze* Henrik nevű embert keres a rendőrség, akit a frank-klisék budapesti gyártásával gyanusitanak és mosolyogva a frankhamisításra való bekapcsolódásról, olyan történetet mesél el Strassnoff Ignác, ami egy regényíró fantáziáját is megszégyenítheti. Igaz, nem igaz, — ki tudja? Tizenkét nevet sorolt el, akik mind igazolhatják, hogy hogyan kapcsolódott bele a frankhamisításba és hogyan ültette fel a francia nyomozó detektiveket. Nem külföldi neveket mond, budapestieket. Akik tudtak erről a különös történetről. Tárgyaltak is vele. Csak az a kérdés, hogy ezek a tanúk mit tudtak igazán — és milyen fantasztikus kalandot, kitalált történetet fűzött ehez a regényhez — Starssnoff Ignác örökké csapongó, nyugtalan fantáziája.

Barátja lesz Schulzenak

Már ekkor Berlinben ültek a kiküldött francia detektívek. *Benoist* és *Doucet.* Együtt dolgoztak a berlini detektívekkel, hogy *Schulze* nyomára akadjanak. *Strassnoff* Ignác *két nap alatt nyomára jutott Schulzenak és a harmadik napon már kedélyes barátságban együtt vacsoráztak.*

Még mindig nem tudta Strassnoff, hogy tulajdonképpen mi is a bekapcsolódás módja a frankügybe, csak azt olvasta, hogy Schulzet csak azért keresik, hogy a frankkliséket tőle visszaszerezzék.

A leleményes *Strassnoffnak* ez tökéletesen elegendő volt. Már volt haditerve és biztosra vette, hogy a frankügyből meg fogja keresni a magáét. *Két vagy három napig sétált együtt Schulzeval, bujkált vele együtt* a berlini rendőrség elől, mint hogyha neki is takargatnivalói volnának és amikor *Schulzet elfogták,* elegáns monoklis látogató jelent meg az egyik francia szállóbeli lakásán.

— Kérem, én *Strassnoff* Ignác vagyok. Ha ön a párizsi rendőrségnek olyan előkelő tisztviselője, akkor *azt hiszem, felesleges bővebb bemutatkozásom,* hogy személyi adataimat is elmondjam.

A francia nyomozó mosolyogva fogadta *Strassnoff* Ignác bemutatkozását és megnyugtatta, hogy igazán felesleges a személyi adatok felsorolása, mert hiszen *az ujjlenyomoitól kezdve az utolsó börtönbüntetésig mindenről teljesen informálva van.*

— De mivel szolgálhatok? — kérdezte *Benoist,* — hogy ez a kitüntető látogatás ért.

Felajánlja szolgálatait a franciáknak

— Óh, én *a szolgálatomat jöttem felajánlani,* — mondotta *Strassnoff* — és boldogan állok az urak rendelkezésére, mert hiszen *tudom, hogy mit kutatnak. Én tudom, hol vannak a frankklisék. Schulze a legjobb barátaim közé tartozik* és felesleges mondanom, hogy órák alatt meg tudnám önöknek szerezni valamennyi klisét. Ezt úri szavamra mondom. Egy *Strassnoff* pedig ritkán kockáztatja az úri becsületszavát.

A francia rendőrtisztviselőnek *nem volt gyanus a Strassnoff jelentkezése,* mert hiszen megállapitották, hogy az utolsó napokban, közvetlenül *Schulze* letartóztatása előtt, gyakran volt együtt *Strassnoff Schulzeval* és érdeklődve kérdezte, hogy mi a frankklisék megszerzési módja?

— Ha bizalommal vannak hoz-

A művész filmjátszás felsőfoka
A farkasok csodája
(Le miracle des loups) legenda 8 fejezetben
Liftboy mint zsoké
Sicc az üzletember
Amerikai burleszkek
Kizárólag a Kamarában
Előadások nagyszombaton 6, 8, 10, husvét vasárnap és hétfőn ½4, 5, ½8, ½9 és 10 órakor

Enkes zongoristát keresek Magyar vendéglő Milánóban
Via Felice Cavallotti 15

GYŐZŐDJÉK MEG !!!
AZ OSTENDE
CAFÉ RESTAURANT
UTÓLÉRHETETLEN
KOMBINÁLT REGGELIJÉRŐL
DUPLA HABOSKÁVÉJÁRÓL ÉS
ELSŐRANGÚ FEKETÉJÉRŐL

Ékszertőzsde épületében
Keleti és Herbst ékszerészek
bejárat: Dohány utca 1. sz. (templomnál szemben)
Briliáns, ékszerbeváltás
a legmagasabb áron reggel 9 órától 6 óráig

85 ezer kor. gyermek-bőrcipő
20—30 számig. Tornacipő 55 ezer kor.
Schäfer cég, I. kerület, Döbrentei tér 4.

URANOS KÉKITŐ OLDAT
URANOS KÉKITŐ PASZTA
URANOS KÉKITŐ PASZTILLA
Uranos-gyár, Budapest, VII., Peterdy utca 13

Felhívás!
Neumann Imre, VII., Rombach utca 16. tej- és élelmiszerüzletét megvettük. Netán tartozásait csak az esetben vehetjük figyelembe, ha azokat háromnapon belül nálunk bejelentenek.
Magyar Tej- és Tejtermékforgalmi Rt.
VIII., Orczy utca 4

Amerikai fűző
kiváltságosságaik 300 ezer kor.-tól, ugyszintén melltartók, melyek most érkeztek Párizsból, valamint soványító-fűzőink speciális kivitelben
Wamoscher és Társa
Dorottya utca 12. sz.

Koestlin
csokoládé bonbon

zám az urak, — mondotta *Strassnoff* — és amit elvárhatok, mert hiszen okos emberekkel állok szemben, akik tudják, hogy *Strassnoffban mindig volt zsiványbecsület*, én megszerzem a kliséket, vagy legalább is *megmutatom a helyet, ahol a klisék vannak.*

Ára: tízezer márka

A beszélgetés később már több rendőrtisztviselő előtt folyt le, *benonták a francia bank megbizottját* és megkérdezték *Strassnoffot*, hogy mi a lehetőség a klisé megszerzésére? *Strassnoff* összehunyorította a szemét, gondolkozva elhúzta a száját, nagyot szippantott a szivarjából és egy szóban válaszolt:

— *Pénz* . . .

— Ja, ezt tudtuk, — mondották a franciák — *de mennyi pénz?*

— *Sok* . . .

— Mégis?

— *Tízezer*...

— Frank? — kérdezték a franciák.

— Ugyan kérem!... Márka. Előre, k. p. *Akkor Budapesten rendelkezésükre állok tüstént.*

— Na-na, nagy szó ez kérem. Sokat kér és ki garantálja nekünk azt, hogy megkapjuk a kliséket?

Strassnoff felállt és kiegyenesedett:

— *Én, Strassnoff Ignác.* Vagy az én szavam erre nem elegendő?... Hát hazudott már életében Strassnoff?...

— Rendben van, — mondták a franciák — de mégis veszedelmes egy história ez, ilyen összeget mi nem adhatunk egyszerre, úgyis rengetegbe van már a nyomozás, aztán hátha felsülünk...

— ... *de, ha Strassnoff mondja* ...

— Mi hiszünk önnek — ...de egy összegben mégsem lehet. Előbb valami kisebb összeget adunk, aztán ha a klisé a kezünkben lesz, a többit.

— All right! — mondotta *Strassnoff* — azonban még egy kérésem van. *Szerezzenek nekem azonnal egy útlevelet,* adják ide a költségeket, adjanak éppen annyi pénzt, hogy Budapestre rendesen megérkezhessem a családommal és *24 órán belül az önök budapesti megbizottjának kezében van a klisé.*

Hányféle baja volt Strassnoffnak?

Tudniillik *Strassnoffal* csak a következő bajok voltak:

Annyi pénze nem volt, hogy a szállodát kifizesse, semmi körülmények között nem kapott volna nevére útlevelet, nem akarták beengedni Magyarországba, egy fillérje nem volt útiköltségre, hogy hazajöjjön és bizony ha hirtelen ötlete nem támad a franciák megvágására, ezek a napok már nyomorral és kínlódással telhettek volna csak Berlinben, ahol már nem nagyon talált segélyforrásokra. Így egy csapásra *a szállodát kifizethette, azonnal szereztek neki a franciák ideiglenes útlevelet, amivel rögtön átléphette a határt,* megkapta az útiköltséget, kapott annyi pénzt, hogy nyugodtan élhetett egy pár hétig — azzal a kikötéssel azonban, hogy *itt Pesten azonnal jelentkezik a francia megbizottaknál és a kezükre játssza a klisét.*

Értesítik a budapesti franciákat

Strassnoff, ahogy a pénzt és az útlevelet a zsebében érezte, már nem tartotta szükségesnek a franciákkal való összeköttetést, *már nem sietett el Berlinből.* A francia detektívek azonban nem hagyták, *kikisérték az állomásra, felültették a vonatra és útnakindították Budapestre.* Már távirat ment a pesti megbizottaknak, hogy *jön Strassnoff a klisék pontos címével.* Már nagy izgalom várta *Strassnoffot*, már *a berlini lapok tudósításokban számolták be,* hogy *Strassnoff* Ignác, miután *Schulzeval* a legjobb barátságban volt, megszerezte a klisék rejtekhelyét. Már Pestre utazik és Pesten nyujtaná át a hamis kliséket.

Gondolatok a vonaton

Strassnoff egyszerre a frankhamisítási bűnügy első harcvonalába került — és ezalatt a vonaton a zseniális szélhámos azon gondolkozott, hogy Budapesten *hogyan tud majd kibújni a franciák ébersége elől.* Vagy mit tud hazudni valami regényt vagy mesét, mert bizony ő, *amíg együtt volt Schulzeval, mindenről beszélgetett vele, csak éppen a frankhamisításról nem.*

De *Strassnoff* nem azért *Strassnoff*, hogy kikerülje a nehézségeket.

Baj volt a határon, *Esztergomban letartóztatták*, nem akarták beengedni az országba, *öt napig ült,* végül mégis csak megérkezett. Alig volt két napig Pesten, *a franciák ráakadtak és elvitték a hotelba.*

— Na, kedves *Strassnoff* úr, hát gyerünk azokkal a klisékkel. *Ön megkapta a pénzt, az útiköltséget, az útlevelet, most lássuk a klisét.*

— Igen, a klisét — mondta *Strassnoff*... Hát bizony *azzal baj van.* Elő tudom keríteni, de egy akadály van.

— Na és mi ez?

— *Pénz.*

— Mennyi?

— *Tízezer*... Ne tessék kérdezni, *márka.*

— *Kétezret adunk.*

— *Nyolcezer* — mondta *Strassnoff.*

— Túlsokba kerül ez a frank-nyomozás, *legfeljebb háromezerről lehet szó.*

— Az kevés. *Hétezer.*

Hosszas alkudozás után *ötezer márkában állapodtak meg.*

— Na de most gyerünk a klisével.

— Igen, — mondta *Strassnoff*, — holnap jelentkezem.

Tárgyalása Dánérral

A lakásán közben újabb urak várták. A frankhamisítók védői közül dr. Dánér Béla akart Strassnoffal beszélni, hogy ő is megtudja tőle, hol van a klisé? *Strassnoff megjelent az egyik ügyvéd irodájában is.* Itt is előadott egy mesét.

És *ma délelőttre szállítani kellett volna a kliséket. A franciák várták, az ügyvéd várta, mindenki várta.*

Strassnoff pedig reggel felült a vonatra és elutazott Mátészalkára. Egy levelet küldött csak azokra a címekre, ahol a klisét várják, ezzel a szöveggel:

»Boldog husvéti ünnepeket kívánok és ha esetleg karácsonyig nem jönnék, ne várjanak tovább. Régi tisztelőjük *Strassnoff Ignác«*

Karácsony még messze van. *Egyelőre várják.* **Falus Ferenc**

A Corso, Omnia, Royal-Apolló ünnepi műsora

Egy felszámoló bank jogtanácsosa 1700 milliós ügyvédi számlát nyujtott be

Veszedelemben van az Iparbank 40 százalékos kvótája

— *Az Est tudósítójától* —

Mostanában sokat beszélnek a kényszeregyességek és a csődök vagyonfelügyelőinek és tömeggondnokainak horribilis számláiról. Ügyvédi és bankkörökben *élénken tárgyalják a felszámoló Iparbank jogtanácsosa által benyujtott számlát,* amelynek

1700 milliós összege a nagy ügyvédi számlák közül is kiemelkedik.

Tibor Róbert szerencsétlen bankjának összeomlása körül keletkezett romokat a Pénzintézeti Központ igyekszik eltakarítani, az intézet, bár nehezen, de végül mégis *vállalta az Iparbank felszámolását,* hosszú ideig tartott, amíg *revizorai kibogozták Tibor Róbert bonyolult ügyeit,* a könyvek és az okmányok, valamint a levelezés átvizsgálása során aztán *nagy meglepetés érte őket.*

Az Iparbank jogtanácsosa *hatalmas összegű követelést kíván érvényesíteni a vagyontömeg ellen,* olyan összegről van szó, aminek *kiegyenlítéséről a PK hallani sem akar.* A tárgyalások azzal végződtek, hogy *az Iparbank jogtanácsosa végül 1700 millió koronában állapította meg ügyvédi követelését.* Kiderült azonban az Iparbank könyveiből, hogy

az intézet jogtanácsosának fix fizetése volt,

amit meghatározott időközökben rendszeresen fölvett, ez

a fizetés egyenlő volt azzal, amit az Iparbank ügyvezető-igazgatói kaptak,

ennélfogva tehát a PK *nem hajlandó a benyujtott ügyvédi számlát honorálni.* A jogtanácsos utolsó kísérletei is hiábavalónak bizonyultak, úgyhogy ha érvényesíteni akarja követelését, akkor azt csak bírói úton teheti.

A felszámolás eddigi eredménye az, hogy

az Iparbank hitelezői követelésüknek 40 százalékára számíthatnak.

ha azonban az 1700 milliós ügyvédi számlát elfogadnák, akkor természetesen ez a *kvóta megdőlne* és a követelés felemésztené a tömeg jelentős részét.

Végefelé jár a Futura-Hombár felszámolása

Nyolcvanmilliárd feleslegre számítanak

— *Az Est tudósítójától* —

Rövidesen eltűnik a föld színéről az egyik leghatalmasabb háborús szervezet: a *Futura Hombár-része is.* Ennek az intézménynek tulajdonképpen az volt a hivatása, hogy a Haditermény megsemmisítésével egyidejűleg, a kommün bukása után, átvegye az országban az államilag szabályozott gabonagyüjtési eljárást és a liszt-ellátást.

A Haditermény és a Futura működése tulajdonkép hosszú esztendőkön keresztül *a gabona-monopóliumot jelentette,* amely bizony nagy mértékben korlátozta az ország gazdasági fejlődését. Természetesen virágzásuk korában soksok keserűséget okoztak ezek a szervezetek mindazoknak, akiknek dolguk volt velük, egyrészt azért, mert számtalan magánérdeket sértettek tevékenységükkel, másrészt mert a Futura bürokratikus ténykedéseivel nem egyszer kétségbe ejtette az ország gazdáit és malombirtokosait.

Most beavatott helyről arról informálnak bennünket, hogy

a Futura Hombár-osztálya is befejezi rövidesen földi pályafutását.

A felszámolási munkálatok ugyanis olyan előrehaladott stádiumba kerültek, hogy *már csak hetek kérdése, mikor fejeződnek be a még hátralevő elszámolások.*

Beavatott helyen úgy informálnak bennünket, hogy *a Hombár működése igen jelentős jövedelmet fog eredményezni az állam részére.* Végeredményében

a hozzáértők 80 milliárd koronára teszik azt a fölösleget, amellyel a felszámolás mérlege zárulni fog.

Ez hatalmas összeg, amelyet a kincstár igen jótékonyan használhat fel a magángazdaság alimentálására. Természetesen nem úgy, ahogy megkezdte, hogy sietett a rendelkezésre álló összegek egyrészével *felemelni az újraéledő Futura alaptőkéjét. Ez nem közérdek.* Ám akarjuk hinni, hogy a megmaradt feleslegek többi részét sokkal racionálisabban és eredményesebben — lehetőleg a közjó érdekében — fogják kiutalni.

A **Sziget Club** (Szent Margit sziget) nyilvános kávéházát, tündérien szép dunai teraszát a **husvéti ünnepeken** megnyitjuk.
A mai gazdasági viszonyokhoz mért mérsékelt árak.
Elsőrangú Jazz-Band

FAGYLALT GÉPEK TARTÁNYOK
KECSKEMÉTI ÁRPÁD
Budapest, VII., Rottenbiller ucca 48. Tel. József 65-46

Legolcsóbb! Legszebb! Leggyorsabb! Amerikai gépek! Párizsi modellek. **Csoda-plissé!**
25%-tól minden változatban, azsúr, hímzés stb. műhelyünkben. Pontos posta. Válaszbélyegért minták. Éppen szemben a Vígszínházzal. Budapest, V., Lipót körút 13. (Honvéd ucca sarok). — Egy próba meggyőz

Az Oktogon tér és Andrássy út sarkán egy
3-szobás uccai lakás
minden mellékhelyiséggel, elegánsan, teljesen ujonnan berendezve, perzsaszőnyegekkel, képekkel felszerelve, **elutazás miatt átadó.** »Azonnal elfoglalható« jeligére az Erzsébet körúti kiadóba

Köszönetnyilvánítás
Mindazoknak, kik felejthetetlen jófeleségem, **Mennich Józsefné** elhunyta alkalmával jóleső részvétükkel felkerestek, ezúton mondok hálás köszönetet
Mennich József

A választástól – a kiadatásig

Letartóztatási indítványok, jegycsalás, kártyaaffér, alkoholizmus

— Az embernek szégyelnie kell, hogy képviselő!

Azon a héten, amikor a magyar nemzetgyűlés egy kitűnő tagjának ez az önkéntelen felkiáltása elhangzott, többi között a következő események történtek:

A nemzetgyűlés tárgyalta Hír György ügyét, akit csalásért, sikkasztásért, okirathamisításért akartak előzetes letartóztatásba helyezni.

Híre járt, hogy két jobboldali képviselő ellen hasonló indítványt tettek.

Egy képviselőnek felfüggesztették a mentelmi jogát, mert azzal vádolták, hogy jegycsalást követett el a villamoson.

Az összeférhetetlenségi bizottság tárgyalta Haller István ismeretes ügyét.

Egy kormánypárti képviselőnek különös kártyaafférja szerepelt a nemzetgyűlésen.

Egy képviselő ellen indítványt tettek, hogy részegen ne beszélhessen az ülésben.

Mintegy harminc eset, amelyben rágalmazásért kérték képviselők kiadatását.

Egy hétre éppen elég, sőt jóval több, mint amennyi a régi országgyűléseknek az 1867-től 1918-ig terjedő ötven év alatt elégséges lett volna. Ez alatt az ötven év alatt egyetlen képviselőt sem akartak letartóztatni, jegycsalási közlekedési vitáknak sincs nyoma az *Országgyűlési Napló*-ban és arra sem volt példa, hogy képviselők pálinkaügye — vizezte volna fel a törvényhozás vitáját. Igen érdekes, hogy úgynevezett »*politikai bűncselekmény*« meglehetősen kis arányszámmal szerepel a mentelmi ügyekben és ha szabad ezt mondani, ez a furcsa statisztika inkább az általános statisztikához simul. Meg kell jegyeznünk, hogy külföldön még sokkal több útvonalon érintkezik a képviselők egy része a bűnügyi hatóságokkal; és például Ausztriában, mikor ezek a szimptomák először bukkantak fel, azt mondták a reakcionárius politikusok, hogy ez is az általános titkos és egyenlő választójog következménye, amely a törvényhozás tagjainak erkölcsi nívóját mindenütt leszállítja. Nálunk persze ilyen érv nem állhat meg és

az általános titkos hiján nem lehet a demokráciát felelőssé vagy bűnrészessé tenni ezért a hanyatlásért.

amely sokkal inkább azt jelenti, hogy a háborús és a háborúutáni nagy felfordulás óta járó krízis hullámai olyan területekre is átcsapnak, amelyek eddig ármentesek maradtak. Régente panamavádak remegtették meg a levegőt a képviselőházakban s a korrupció szimbóluma: *a húsosfazék* volt — most többnyire olyan vádak hangzanak el és olyan dolgok miatt kérik ki a képviselőket, amelyekhez... *nem is kell mandátum*, amelyeket politikai bűncselekmény kétes rangjára még az se tud emelni, hogy... politikusok követték el. Arról nincs szó, hogy mindezekben a jelenségekben valami általánosabb törvényhozási defektus jelentkezne, szórványos esetek azok, de mindenesetre figyelemre méltó azonban ez a mindenütt fellépő tünet és ép ezért nem tartjuk érdektelennek, hogy a nemzetgyűlés néhány vezető tagjának véleményét szólaltassuk meg ennek a jelenségnek okairól és orvoslásáról:

Gróf Apponyi Albert:

— Azoknak a jelenségeknek az okai, amelyekről kérdést intéznek hozzám, *az általános gazdasági helyzetben keresendők*. Nem kétséges, hogy az emberek nagy többségének úgyszólván napi megélhetése súlyos nehézségekbe ütközik, ami pedig *a nemzetgyűlés tagjait* illeti, figyelembe kell venni, hogy

a nemzetgyűlési választások forradalmak után következtek el,

amely forradalmak bizonyos tekintetben az erkölcsöket is meglazították és befolyással voltak az emberek mentalitására. Bár eléggé fájdalmas, hogy ilyen esetek előfordulhatnak, de azok nem megmagyarázhatatlanok. Meg kell azonban jegyeznem, hogy *ezekkel a jelenségekkel nemcsak nálunk találkozunk, hanem más európai államok parlamentjeiben* is, amint hogy a gazdasági nehézségek szintén valamennyi államban megvannak.

— Hogy a segítésnek mi volna a módja? Ebben a pillanatban nem mondhatok egyebet, csak azt, hogy *elsősorban az általános gazdasági helyzetnek kellene megváltoznia* ahoz, hogy az erkölcsi színvonal emelkedjék úgy a parlamentben, mint a parlamenten kívül.

Gróf Andrássy Gyula:

A parlament színvonalának lesüllyedése nálunk mindenekelőtt arra vezethető vissza, hogy *igazi parlamentarizmusunk sohasem volt*. Ez az oka annak, hogy a parlamentnek igazi tekintélye nemcsak most nincs, de a multban sem volt. A parlament általános színvonalának alászállása természetesen szoros összefüggésben van a *képviselők egyéni nivójával*.

Úgylátszik, a képviselők úgy értelmi, mint erkölcsi szempontból nem mindig azok, akiknek lenniök kellene

és cselekedeteikben nem egyszer befolyásolják őket *az általános gazdasági viszonyok is*, természetesen csak azokat, akiknek *judiciuma nem elég erős* ahoz, hogy megingathatatlan legyen.

Ernszt Sándor:

— A kérdésre válaszolni nem olyan könnyű, mert ez igen mélyenjáró dolog, *összefügg a legbensőbb politikai élettel*, általában az egész magyar politikával. Ma nincs meg az a természetes politikai atmoszféra, aminek meg kellene lenni. Ettől messze vagyunk. Minden, amit látunk, csak jelenség, amely a felszínen van.

A képviselői tekintély helyre-

NEUMANN SIMON RT.
IV., IRÁNYI UCCA 27
SZŐNYEGEK, BÚTORSZÖVETEK, DIVÁN- ÉS ASZTALTERITŐK, FÜGGÖNYÖK STB.

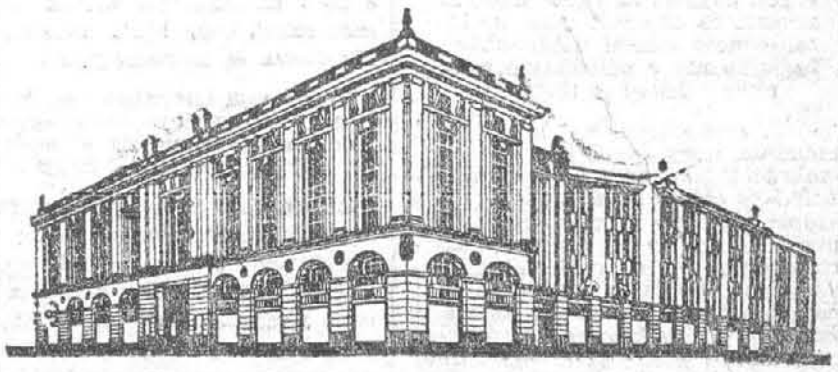

Köszönjük Önnek

azt a lelkes fogadtatást, melyben vállalatunkat részesítette. Köszönet vevőink ezreinek, amiért nem riadtak vissza az óriási tolongással járó kényelmetlenségtől és a még nem tökéletesen begyakorolt szervezetünk okozta nehézségektől!

Büszkék vagyunk a bizalom számtalan megnyilvánulására,

melyben alig néhány napi működésünk óta részesültünk. Ön rövidesen meg fog arról győződni, hogy e bizalmat meg is érdemeljük, mert tapasztalni fogja, hogy szükségletei fedezésénél mint az Ön szakavatott megbízottja állunk szolgálatára. Minden alkalommal meg fogja állapítani, hogy

nemcsak áraink olcsók, hanem áruink minősége is jó!

Tudjuk, miként kell Önt nálunk állandó vevőnek megtartanunk!

Tudjuk, hogy közérdekű feladatunk is van és hivatva is érezzük magunkat arra, hogy

olcsóbbá tegyük a megélhetést!

Erre a nehéz gazdasági viszonyok is serkenteni fognak bennünket!

Látogasson meg bennünket, kérdezze meg fesztelenül árainkat és ne feledje el, hogy fényüzési adóköteles cikkeink áraiban a fényüzési adó benfoglaltatik.

CORVIN ÁRUHÁZ

Budapest, VIII., Blaha Lujza tér 1–3.

A Nemzeti Színházzal szemben

állítása csak akkor volna lehetséges, hogyha az egész magyar nemzet és az egész magyar intelligencia sokkal nobilisabban foglalkoznék a politikával, mint ahogy jelenleg történik.

— A nemzetgyűlésen mindig azt mondom, hogy *igazi, becsületes demokráciát akarnék, vagy legalább haladást ebben az irányban.* Ehez szükséges, hogy mindkét részről, az uralkodópárt és az ellenzék részéről meglegyen az erőteljes törekvés, mert egyik a másik nélkül nem teheti meg. *Sok tekintetben kétségbe vagyok esve, hiszen ott vagyunk a politikai életben, ahol voltunk közvetlen a forradalom előtt,* annyira meg vannak mérgezve az állapotok. Szálljon magába mindenki és iparkodjék mérsékeltebb lenni!

Őrgróf Pallavicini György:

— Mindazt, amit erkölcsi süllyedés dolgában a parlament felmutathat, mindennek inkább lehet a rovására írni, mint a demokráciának. Ez ugyanis nálunk nincs, az együttlévő képviselők *túlnyomórésze nyilt szavazás útján került be a Házba.* Nem mondhatok mást, mint azt, hogy talán meg kellene végre próbálkozni az összes nyugati kultúrállamok választási rendszerével: *az egész vonalon való titkos szavazással.*

Peidl Gyula:

— Végtelen szomorúnak tartom ezeket a jelenségeket, de őszintén meg kell vallanom: nem lepnek meg. Olyan országban, amelyben a bűntények egész sorozata maradt megtorlatlanul, olyan országban, amelyben egyik aktív miniszter kénytelen miniszterkollégájáról bizonyos kedvezményes részvények elfogadása ügyében lesujtó kritikát mondani anélkül, hogy ennek egyéb hatása mutatkoznék, mint az, hogy a kritikát gyakorló miniszter hagyja el állását, olyan országban, amelyben magas állami funkciókat teljesitő egyének pénzhamisításra vetemednek és mindezekre a cselekedetekre ugyancsak előkelő pozíciót betöltő urak mentőkörülményeket találnak, olyan országban, sajnos, semmi sem meglepő. Sokan vannak, akik mindezt Trianonnak hajlandók tulajdonítani, holott az én véleményem szerint a Trianon miatti indokolt elkeseredésnek ebben csak elenyészően kis része van. *Az igazi magyarázata a morális züllésnek egyrészt a háború, amelynek romboló hatását azonban a legtöbb országban jórészt már lecsökkentették,* másrészt — és ez az oka annak, hogy Magyarországon napról-napra tovább csúszunk a lejtőn — az a sajnálatos tény, hogy nálunk még ma is változatlan az ellenforradalom által a való életbe átültetett elv, amely megkonstruálta a »hazafias felbuzdulásból« elkövetett gazságok büntetlenségét. Szinte természetes, hogy amíg ez az elv sértetlenül fennáll, addig napról-napra akadhatnak — és akadnak is —

aktív képviselők is, akik ezt az elvet üzleti tevékenykedésükre is alkalmazzák és ebből kifolyólag kerülnek összeütközésbe a büntetőtörvénykönyv paragrafusaival.

— Véleményem szerint ebből adódik az orvoslás egyetlen módja is. *El kell végre szigorúan választani a hazafiságot a gazságoktól és el kell távolítani a helyükről azokat, akik ezeket az összeférhetetlen fogalmakat összeházasították.*

Peyer Károly:

— Én ezeket az erkölcsi lezülléseket csak részben tudom a gazdasági válságnak betudni. Ezek hozzátartoznak ahoz a légkörhöz, amelyet mi *ellenforradalmi légkörnek* nevezünk és amelynek kezdetén büntetlenül lehetett embereket legyilkolni, kirabolni és a város különböző pontjain levő szállodákban különítmények ütöttek tanyát azon célból, hogy békés kereskedőket kínozzanak és megzsaroljanak.

Mindez nem toroltatott meg és ennek következménye, hogy egyesek továbbra is folytatják a meggazdagodásnak ezt a módját.

Minden hozzáértés nélkül alakultak kurzusvállalatok, amelyek addig virágoztak, amíg a ki- és beviteli engedélyekkel való üzérkedés számukra illegális jövedelmet biztosított. Mikor a viszonyok megváltoztak és a kereskedelemhez szakértelem is kellett, akkor elhullottak, mint ősszel a legyek. Bizony ezek az úgynevezett »keresztény« erkölcsök, *amelyeknek a kereszténységhez semmi közük,* nagyon erkölcstelenek. Csak nézzünk végig az eseményeken. Megvádoltak egy minisztert, hogy kedvezményes áron részvényeket fogadott el. A befejezése ennek a sorozatnak egy képviselő, aki mindig nagyon hangos volt, akiről megállapították, hogy többmillió korona kártyaadósság ki nem fizetése körül egy úri klubbal diferenciái támadtak. *És ezek az urak hangoztatják folyton, hogy a magyar ember tisztességével nem fér össze a választójog titkossága.* Véleményem szerint a közállapotoknak ilyen lezüllésén egyedül

csak az általános titkos választójog segíthet,

mert akkor nem a kormány kegyétől függő emberek kerülnek be a törvényhozásba, hanem olyan emberek, akik a választók bizalmából, sőt a választók ellenőrzése mellett töltik be hivatásukat. *Mindaddig, amig le nem számolnak az ellenforradalom alatt elkövetett bűncselekményekkel, amig kiméletlenül meg nem torolják a »hazafias felbuzdulás« címe alatt elkövetett bűncselekményeket,* egész végig a frankhamisításig — leszenek ilyen jelenségek és *nem lehet szó arról, hogy a közállapotok megjavuljanak.* Ehez azonban elsősorban *egy egész más alapon nyugvó nemzetgyűlés kell és olyan kormány, amelynek minden tagja távol áll ezektől a cselekményektől.*

Vázsonyi Vilmos:

— Az én jelszavam: ***nil admirari.*** Semmin nem csodálkozni.

A cinikusok és a vastagbőrűek korszakában élünk.

— Dicsőítik a kormányt, hogy a legsúlyosabb vádakat könnyedén lerázza magáról, azokra nem felel, azok miatt pert nem indít, és nem törődve a külföldről kapott rúgásokkal, rendületlenül a helyén marad. Aki hisz itt az igazságban és az erkölcsök erejében, azt megcsodálják, mint valami őskori állatot. Keresik, kutatják, hogy miért szereti az erkölcsöt és az igazságot, mennyi lehet a haszna belőle, mert *a cinikusok és a vastagbőrűek nem értik meg, hogyan lehet ingyen szeretni, vagy ingyen gyűlölni.* Ahol a csúcsokon terpeszkedik a cinizmus, ahol maga a kormány példát ad erre, ott ne csodálkozzunk azon, ha apró emberek apró hibákba esnek. Engem ezek az esetek sohasem érdekeltek.

Az igazi erkölcs nem egérfogó, amelybe torkos egerek szorulnak, hanem verem, amelybe a nagy ragadozó esik be.

— Amire pedig éppen ezért ennek az országnak elsősorban van szüksége, *az a szabad kritika.* Tehát megszüntetése minden a sajtóra vonatkozó kivételes törvénynek és helyreállítása az esküdtszéki bíráskodásnak.

Töreky elnök: a frankügy főtárgyalása hosszabb ideig eltart

— *Az Est tudósítójától* —

A frankügy főtárgyalásának vezetését tudvalevőleg *Töreky* Géza kúriai biróra, a büntetőtörvényszék másodelnökére osztották ki.

Az Est munkatársának alkalma volt *Töreky* Géza elnökkel beszélni, aki kijelentette, hogy *már megkapta a frankhamisítási bűnügy iratait, amelyek hatalmas kötegeket tesznek ki.* Az iratok áttanulmányozása huzamosabb ideig tart. Az áttanulmányozás után dönt a főtárgyalás határnapjának kitűzéséről. A főtárgyalást minden valószínűség szerint *április végén, vagy május elején kezdik meg.*

— Véleményem szerint — úgymond Töreky — tekintettel a bűnügy hatalmas anyagára, *a főtárgyalás hosszabb időt fog igénybevenni.*

LÓSPORT

Holnap, vasárnap délután fél 4 órakor rendezi a Magyar Lovaregylet idei *első* budapesti versenynapját.

Holnap, husvétvasárnapján, délelőtt 10 órakor Budapesten ügetőverseny lesz.

Lator-nak több versenye van a két első napon. Megnyerheti a megnyitóversenyt is, de könnyebb helyzetet és jobb lovast talál a nyeretlenek versenyében.

Lolice győzhet a megnyitóversenyben, ha Lator ettől a futástól távol marad.

A **Pestmegyei hendikepben** a következő mezőny indul: Montalto (Gutai), Kikeriki (Hofbauer), Virradat (Szabó L. II.), Patt (Gulyás), Pianissimo (Martinek), Planéta (Sajdik) és Bonheur (Rojik).

Montalto tavaly Millenniumi-díjat nyert és valószínű, hogy rövid távolságon fogja csak igazán kimutatni magas klasszisát. Nehéz lesz őt megverni.

Kikeriki tavaly megnyerte ugyanezt a versenyt, de most két stonenal nagyobb terhet visz, ami nem csekélység.

Virradat nagyszerű galoppot nyert. Kétéves korában egyszer nagyon közel végzett Montaltóhoz. Tavaly ősszel kezdte kétéveskorabeli formáját megtalálni. Egyedül ő verheti meg Montaltót.

Patt, Pianissimo és **Planéta** ninesenek kedvezően súlyozva és minden galoppjukban meg voltak verve.

Bonheur a verseny papirtipje, jó galoppja is volt, de a héten két napig nem evett. Csak autszájder.

Tandi és **Koppány** körülbelül egyivású lovak, de a Galgavölgyi díj távolságát az előbbi állja jobban.

Ecarté II. az 1800 méteres hendikepben ugyan nem kapott ajándékot, de a munkában friss és jó engedményes lovasa lesz.

Hódas jó sánsznál van a vasárnapi 1000 méteres, még jobbnál a hétfői 900 méteres hendikepben.

Dombó is nyerhet a két napon egy hendikepet, különösen, ha Hódast elkerüli.

Husvéthétfőn délután ¼4 órakor szintén lóversenyt rendez a Magyar Lovaregylet.

Belisce abban a társaságban, melyre az eladóversenyben akad, sokkal kevesebb tudással is boldogul, mint amenynyivel valamikor Alagi-díjat nyert.

Botlegger, ha kis terhére jó lovast kap, megnyerheti a Kispesti-díjat. Munkateljesítménye hír szerint kielégítő.

Valószínű indulók a hétfői Háromévesek nyilt hendikepjében: Adony (Gutai), Sylvana (Schejbal), Medor (Esch), Pomvagli vagy Torcello (Martinek), Mileva (Nagy Sándor), Nádor (Rojik), Krikri Pasha (Rajcsik), Tisza (Stenzl), Pippchen Liese (Schmidt), Echo (Blassek), Sinbad (?)

Tisza nagy fölénnyel nyert egy galopot Nádor és egy pár más ló ellen. Paráléa féltestvérétől, ennek példája szerint, istállója hároméves korára javulást vár.

Krikri Pasha nyert egy galopot, melyben, mint halljuk, jó lovak voltak benn. Trénere mindig jó lónak tartotta.

Adony képviseli a nyilt hendikepben a klasszist annál is inkább, mert az idén komolyabban lesz elővéve, mint tavaly, amikor kímélték. Galopját ugyan nem nyerte meg, de az javithatott rajta annyit, hogy megnyerhesse a versenyt.

Hódas és **Dombó** jó sánszok a 900 méteres hendikepben, míg a Welterhendikepben *Patyolat* az egyetlen érdemleges ló.

A Dreher-istálló akár *Kalodá*-val, akár *Liktor*-ral első sánszot állít az Ürömi-díj startjához.

Folis Jenő ezredes, egykor ünnepelt sampion-úrlovasunk, most új nexusba lépett a versenyüggyel, amennyiben átvette Bécsben a Stall Slavia vezetését. Ezt az istállót Geoghegan trenírozza és tavaly gróf Orssich Pál volt a menedzsere.

Selyem-nyakkendő

pazar választékban

29 ezer

Gólya-Áruház

Király ucca
és Nagymező ucca sarok
Vámház körút
és Királyi Pál ucca sarok

Engl Bernát és Társa RT. igazgatósága és tisztviselői kara szomorúan jelentik, hogy

Löwenbein Henrik

úr

a hűséges, fáradhatatlanul buzgó tisztviselő, az évek hosszú során át általánosan becsült és szeretett munkatárs, közel 50 évi szolgálat után, 1926 április 1-én elhúnyt.

Szomorúan gyászoljuk őt és szívből sajnáljuk jóbarátunk elvesztését, kinek emlékét mindig kegyelettel őrizzük.

A Vasgerendákat árusító részvénytársaság igazgatósága, felügyelőbizottsága és tisztviselői kara mélységes megrendüléssel tudatja, hogy a vállalat ügyvezető igazgatója

Lipka Euszták úr

1926 március hó 31-én váratlanul elhúnyt.

Az elhúnyt földi maradványai e hó 3-án, szombaton délután 4 órakor fogjuk a régi kerepesi köztemető halottasházában beszenteltetni és örök nyugalomra helyeztetni.

A megboldogult vállalatunk érdekében lankadatlan munkásságával, szaktudásával és célos akaraterejével oly eredményes tevékenységet fejtett ki, hogy hiányát mindenkor fájdalommal fogjuk nélkülözni.

Munkásai atyai jóakaróiukat, munkatársai együttérző barátjukat vesztették elhúnytával.

Kiváló emberi tulajdonságai szeretetet árasztottak körünkben és emlékét a sírontúl is mindenkor kegyeletben fogjuk tartani.

Budapest 1926, április hó 2-án.

A nagyúr börtönregénye

Mit muzsikál az aranyhegedű

— Az Est tudósítójától —

A korzón, a kaszinókban, a zsúrokon jó pár napja csak erről beszél a pesti társaság. A história hősét sokan ismerik. *A nevét mindenki.* Úr volt, kemény nagy úr. *Most rab, cellás fogoly,* ki társaival a főtárgyalásra vár. Letartóztatása a szó legmeglepőbb értelmében szenzáció volt. Amikor a cella ajtaja becsukódott mögötte, egy perzsabundás, elegáns, feketébe öltözött idős bb hölgy jelentkezett az ügyészségen beszélgetési engedélyért. *A feleségé.* Nagyon sokan akkor tudták meg, hogy feleséges ember, mert majdmindig magánosan járt és mutatkozott a világ előtt.

Szalónok sokat hallott falai között régóta beszélték, hogy *a mogorva nagyúrnak is van szíve.* Szürkülő feje, elegánsan nyírott szürkülő szakálla dacára tudja, mi az élet íze. És megtalálta azt is, akinél *nem mogorva szigorú nagyúr, de galambbeszédű szerelmes ember.*

Aztán egy napon

kiderült a nagy ügy,

egy este a fogház vasajtaja bezáródott mögötte. Minden kedvezményt, ami megilleti a vizsgálati foglyot, elutasított magától, csak egyet kért: olvasnivalót, minél több olvasnivalót kívülről. *És itt kezdődik a regény.* A feleségén, védőügyvédjén kívül egy napon más is engedélyt kért arra, hogy a letartóztatottnak olvasnivalót küldhessen. A fogházügyészségen szigorú cenzúra vigyáz mindarra, ami a cellákba kerül. *A szigorú cenzúra egészen gyanútlanul*

beeresztett egy szerelmes regényt a cellába.

Kinek is tünt volna fel az, hogy *a regénykötetben egyes sorokat, mondatokat vékony ceruzával aláhúztak.* Az sem volt gyanus az éberszemű cenzor előtt, hogy amikor a regényt visszaküldte a fogoly,

már több volt az aláhúzott sor.

A regénykötet többször bekerült a cellába. Mindig több sor lett aláhúzva künn és mindig több a rab kezevonása az egyes mondatok alatt. A künn és benn aláhúzott sorok mindennél szebben, mindennél érthetőbben beszéltek. Elolvastuk mi is ezt a magyar regényt, keresve,

mit húzhatott alá a nő a könyv szenvedélyes soraiból?

»Vasember! Hetek óta olyan epedő türelmetlenséggel várom az üzenetet... *Nem tudunk el lenni egymás nélkül.* Az érzés kimondhatatlanul gyöngéden és édesen muzsikál. Nagyon szomorú vagyok. *Szomorú vagyok, félek attól, ami jönni fog.* Eddig nyár volt és az út virágos kerteken kanyarodott végig. *Tegnapról mára ősz lett* és mi lesz holnap? Holnap talán már havas pusztákon fogunk járni. *Az élet nem majális.* Maga tudna nélkülem élni? Ami köztünk van, sokkal több, sokkal szentebb, mélyebb, szorosabb valami. Minket a természet szánt egymásnak és az Úristen áldott meg. *Szerellek!* Miért is vannak szomorú dolgok a világon? Jobb volna nem tudni róluk.

A nő, aki szeret, *az aranyhegedű* édes és puha hangjával beszél az *ő drótszakállú királyához.* Gondoljon reám és szeressen... Sokszor csókolja. Drága édes egyetlen, nekem jó uram. Hűséggel köszöntöm kegyelmedet. *Ez a tavasz a fonnyadásé, az őszé, a halálé.* Ami tegnap még virágzott, illatozott törülöttünk, az ma száraz lombesőként hulladozik. Gyakran imádkoztam, bár halnék meg, de a jövő, a jövő. Oly édes a bánat, ha a fekete felhőfalon már hasadozik az arany rés, ahol ki fog megint sütni a nap. Ujság semmi nincs. Csak a hegyek mögött heverésznek még a tegnapi felhő-ichtyosaurusok. *De a vonuló felhők fölött örökké kék az ég.«*

És vajjon melyek lehetnek a férfi által aláhúzott sorok,

amelyek amazokra felelnek?

»*Minden jól van úgy, ahogy van,* csak az a bizonyos nyomás enyhülne már az emberek szivén. Nem alszom. Nagyon szomorú vagyok. *Eddig olyan jó volt élni,* most tudom csak, hogy milyen jó volt. De most úgy érzem magamat, *mintha egy rettenetes kő leemelte volna fejem felett a háztetőt. De okosnak kell lenni.* Okosnak és bátornak. Minden anyától lett embernek az a kötelessége, hogy *tisztességgel viselje el az élet bajait és hogy méltósággal nézzen szemébe az elkerülhetetlennek.* Maga tudna nélkülem élni? Nélküled semmi alapja, semmi célja és semmi jogosultsága az életemnek. Én csak azóta élek, amióta a tiéd vagyok és csak addig élhetek, amíg a tiéd maradhatok. *A te árnyékod vagyok. Szerettelek!*

Tudja mi volna jó? Ha most magammal vihetném. Nem lehet szivem. *De hiszen majd eljön a mi kettőnk külön békéjének ideje.* Az éjjel is magával álmodtam. Gondoljon reám és szeressen. Nekem semmim sincs, a világon semmim sincs. Füstté lett a rozsdavörös Róma is, az ametiszt színű Párizs, a gyöngykagylófényű Velence, *ahová együtt akartunk elmenni a jövőben.* De! Az éjjel gyöngyvirágszagot éreztem, ott állott ágyam mellett. »Légy hív mindhalálig és neked adom az életnek koronájává. *A házasságom nem volt házasság,* de engem senki sem hallott panaszkodni. Az asszonyt a törvény egy idegen férfihoz láncolta. A jövő! *Az életemben több volt a siker és az élvezet, mint más tíz életben összevéve. Mindent elértem, amire vágyakoztam,* minden képességemet érvényesíthettem, minden termésemet learattam. Még emelkedőben voltam, amikor elmentem. *Nem sajnálni, hanem irigyelni kell.* A halottak nem halnak meg, csak elbujdosnak az élők elől. Elbujdosnak emésztő, soha meg nem gyógyuló keserűséggel szívükben. *Az én házasságom darabokra tört.* Ennyi az igazság. Jó asszony volt kérem, el kell ismerni, de... Szeretem! Reméljen!... A jövő..«

A kórzó, a zsúrok, a szalónok pletykás népe *most csak erről a különös levelezésről beszél.* És már tudni vélik azt is, hogy

válóper indul a feleség ellen

és benn a cellában eltökélt az az elhatározás, hogy megszürkült fejjel, de egyenes derékkal *újból vőlegény lesz a furcsán levelező.*

Regény, romantika...

Hess, te gonosz pletyka, várj csak szépen a történendőkre!

(b. á.)

TAVASZI SZEZÓN AZ ADRIÁN
HOTEL »MIRAMARE«
CRIKVENICA (JUGOSZLÁVIA)
Szoba teljes penzióval, világítással és illetékekkel együtt 110.000 magyar korona. Meleg tengeri fürdők. — Kérjen illusztrált prospektust

Mézes kenyeret szagolgatnak az állatkerti macko

Elég a kóstoló

Írta: Babits Mihály

Mi tüzel, hogy újra forrsz?
Kóstolót a duska sors
mindenből adott, és jól tudod, ha
tengereket adott volna, az sem
lenne több, mint ez a kóstoló...

Kinnal-borral gazdag úr!
Végigjátszva minden húr.
Hogyha most an halnál, úgy omolnál
zajjal, könnyel, mint egy büszke bércről
zuhataggá leszakadt folyó.

Maga a Nap dobna rád
szivárványból koszorút.
Nem hogy itten fuldokolj a sárban!
Nem hogy estig bukdosódj a buckán,
bús csavargól egyre lefelé.

Minden folyót vár a Styx.
Óh, megoldó biztos X!
De jaj neked, apadva s feledve,
mint a pohár kilocsantott alja,
lenni a földé vagy Istené!

Az állami konkurrencia veszélyezteti a magánvállalkozást

— Az Est tudósítójától —

Az újabbi időkben sok szó esik arról, hogy az állam igen gondosan örködik, hogy a meglevő kincstári üzemeket lehetőleg jövedelmezővé tegye. A dologban sok logika van, hiszen eddig a polgároknak adók formájában kellett megfizetni azt a luksszust, hogy az állam gazdaságokat, gépgyárakat, szénbányákat és vasgyárakat tart fenn. A legújabb költségvetés szerint

megszűnik vagy legalább is mérséklődik az állami üzemek deficitje, ám ezzel egyidejűleg olyan konkurrenciát támasztottak a magángazdaságnak, hogy például nehéz vasiparunk a legkomolyabb gondokkal küzd emiatt.

Sajnos, a magánvállalkozás gondjait és nehézségeit csak fokozni fogják azok a legújabb intézkedések, amelyek szerint a *Máv. gépgyár és a Diósgyőri vasgyár a legnagyobb energiával bekapcsolódik a magánmunkákat végző vállalatok sorába.* Természetesen a felek nem egyforma fegyverrel küzdenek, hiszen például a budapesti állami gépgyár és a diósgyőri vasgyár *korlátlan hitelkeretek felett rendelkezik, amelyek után kamatot fizetni nem kényszerül, viszont*

a magángazdaság előtt éppen a különböző állami pénzügyi intézkedések egyenesen elzárják a hitel forrásait.

Emellett a különféle állami ipari telepeket egyre szaporítják. Tulajdonképpen ma már minden szakmában

a kincstár a legnagyobb konkurrense a magángazdaságnak,

amennyiben újabban az állami szénbányák területein már *áramfejlesztő-telepeket is létesítettek* s ennek következtében is *romlott a magán-szénbányák helyzete.* Mindezek a dolgok élénken rávilágítanak *azokra a súlyos hibákra, amelyeknek következménye a magángazdaság csaknem menthetetlen elszegényedése.* Persze, végeredményben az állami üzemekből a legjobb esetben csak annyi haszna van a koncstárnak, hogy nem kell ráfizetnie, de *közben persze az adófizető magánvállalkozó lassan elsorvad.*

Rengeteg a morfinisták száma

– Magam is köztük voltam –

Ranschburg tanár nyilatkozata

Jó kétszáz esztendővel ezelőtt, az Úrnak nem tudom hányadik esztendejében, egy jámbor német kertész kettévágott egy mákfejet. Sűrű, fehér lé csurgott ki belőle. A kertész nem tudta mire vélni a dolgot, megmutatta a mákfejet a falusi kirurgusnak, s mivel mind a ketten abban a véleményben voltak, hogy a jó isten minden fűbe és fába medikamentumot rejt (kivéve a bürüköt és a nadragulyát), kísérletet tettek a fehér lével. És ekkor rájöttek, hogy aki a mákfej extraktumát megkóstolja, mind menten jól érzi magát, elfelejtkezik világi gondjairól s olyan virágos kedve támad, hogy egeret lehet fogatni vele. A mákléből megszületett az *ópium*, ebből tudós orvosok előállították a morfiumot, amiből két évszázad alatt az emberiség átka és áldása lett: a legjobb fájdalom csillapítószer, mely letéríi minden szenvedést az emberi szervezetből, de halált okozó szerré lesz, ha könnyelmű és energiátlan emberek visszaélnek vele.

Engedtessék meg egy emeritált morfinistának, hogy tapasztalásait e sorokban leírja, okulására ama ezreknek és ezreknek, akik csupán a morfiummal tudják fenntartani lelkük egyensúlyát.

Első stádium. Egy súlyos kartörés, mely éjjel-nappal kibírhatatlan fájdalommal jár. Semmi orvosszer nem használ. Az orvos, kénytelen-kelletlen morfiumot ad, előbb 1 centit, aztán 2-őt, később többet is. A fájdalom megszűnik, de nem szünik meg a morfiumhatás. Az ember már hozzászokott az édes méreghez s most már nem tud meglenni nélküle. A morfium nagyobb életszükséggé lesz, mint az étel, az alvás vagy a legraffináltabb szórakozás.

Második stádium. A becsületes ember, aki még nem hagyja egészen el magát, csak este, lefekvés előtt vesz morfiumot. De a nappalok! Az energia meghalt, a közérzés a zérus fok alá sülyedt, az idegek érzhetők, dolgoznak, nincs türelmünk, hogy tíz lépést tegyünk, összeveszünk a legjobb barátunkkal s képtelenek vagyunk arra, hogy öt percig üljünk. Este hat: a remélés, a várakozás, az izgalom csúcspontja. E pillanattól kezdve nem is élünk. Percenként nézzük az órát: mikor érkezik az áldott pillanat, mikor az orvos az injekciót megadja. És egyszer mégis elérkezik. Egy tűszúrás és egyszerre megváltozik idegzetünk, a jövőbe való hitünk, az egész világnézletünk. A legkeserűbb pesszimistából boldog és bizakodó optimista lesz. Lágy és kellemes zsibbadás fog el bennünket, mint gyermekkorunkban, mikor hálós ágyacskánkba lefektettek bennünket. A holnap széppé lesz és a halálos szenvedélyünk gyermekjátékká. Nem akarunk elaludni, mert tudatosan akarjuk élvezni ezt a semmihez sem hasonló közérzést. És mikor mégis elálszunk, jótékony angyalkák repülnek az ágyunk fölött, mint amikor még mátát és longát játszottunk a Séd partján.

Harmadik stádium. Elszokás a morfiumtól. Az ember jelleme megunja a folytonos hazudozást, melylyel az orvos előtt fájdalmat szimulál, megunja az ijedt arcokat, mellyel sápadt arcát, tétova lépéseit a jóbarátok nézik és ekkor, egy hirtelen fellobbanással így szól magában:

— Inkább a halál, mint ez a lassú és borzalmas haldoklás!

Nem kell hinni morfinistának, mert ezt csak szépen elgondolja, de nem teszi meg. Este hatkor, mikor a kritikus idő megkezdődik, megváltozik a világfelfogása. Inkább két-három évnyi boldog élet, mint tíz-húsz évnyi szenvedés. Óriási jellemnek és karakternek kell lenni, aki a nappal világosságában, mikor a morfium hatása megszűnik, még mindig kitart éjjeli elhatározása mellett. (Mellékesen szólva, e sorok írója ilyen óriási jellem.) És ekkor kezdődik az orvos művészete, hogy ne mondjam: bűvészete. Mindenki meginog, mikor a morfium-elvonást megkezdik és mindenki, kivétel nélkül, azt mondja:

— Drága doktor úr, csak azt kérem, hogy holnap kezdjük.

Huszonnégy órai meghosszabbítás: ez elméletben a Paradicsomot jelenti.

És a jó orvos ilyenkor bólint és — és kevesebb morfiumot ad. Hiába az argus-szem, hiába a legélesebb detektív-megfigyelés: a jó orvos csal. Annyi fogása, annyi trükkje van, nem lehet rájönni az igazságra. Én például bizvást elmondhatom, hogy kidülleszett szemmel figyeltem a doktor minden mozdulatát, aki végül nevetve így szólt hozzám:

— Minek szurkáltatja agyon a karját, hiszen három nap óta nem kap egy csöpp morfiumot.

És nem is kaptam. Akkor, mikor még azt hittem, hogy a teljes adagot kapom.

Azóta? Nem is kívánom. Irtózom a morfiumtól és ember legyen a talpán, aki még egy csöppet belém diktál. És megint optimista vagyok, megint szeretem az embereket, mulatok a jó társaságban, nemcsak éjjel, hanem nappal is. A morfium eltűnt, mint egy lidérenyomásos álom, mely harminc-nyolc napig megrontotta az életemet.

Csak az éjjel álmodtam a jámbor német kertészről, aki kétszáz évvel ezelőtt a mákfejet kettévágta.

És haragosan megfenyegettem az ujjammal.

*

A magam esetével kapcsolatban kérdést intéztem *Ranschburg* Pál egyetemi tanárhoz, a pesti morfinistákról. A kitűnő idegorvos a következőket mondja:

— Talán sohasem volt annyi morfinista, mint jelenleg. Ez az előkelőbb körök betegsége. Nemcsak nagy fájdalmaknál, de kisebb szenvedéseknél is igénybe veszik a morfiumot, sőt a lelki depressziónál is. Nem túlzok, ha azt mondom, hogy sok ezerre rúg Budapesten a morfinisták száma. Természetesen mindenki kicsinyben kezdi azzal a szándékkal, hogy a legelső alkalommal elszokik tőle, de — mikor az adagok már nagyobbodnak — igen kevés azoknak a száma, akik a morfiumtól elszoknak.

A normálisan halálos adag körülbelül 10 centigramra tehető, de akárhány morfinista van, aki 100 centigramot fecskendez be magába naponként, ami egy volhyniai bölényt is megölne. Meddig bírja a morfinista a borzasztó szenvedélyét, ez szervezet dolga. Az orvostudomány olyan eseteket is ismer, melyekben az édes méreg harminc évig sem ölte meg a morfinistát, de viszont vannak esetek, mikor 4—5 év is elegendő a szervezet elpusztítására.

Annyi bizonyos, hogy az életnél a morfinizmus sokkal előbb kioltja az energiát és a becsületérzést. Nem ismerünk oly esetet, mikor a morfinista nem hazudott volna a legszemérmetlenebbül csakhogy a rendes adagját megkapja. Azok az emberek, akik vidám társaság közepette minden ruhán keresztül észrevétlenül meg tudják adni maguknak a morfium befecskendezést — ma már egészen mindennapiak. És ez a szenvedély főkép azért oly rettenetes, mert a morfiumon és kokainon kívül jóformán semmi orvosság nincs, amihez a szervezet tökéletesen hozászokna.

Kedves olvasóm, ha egyszer már kikergettek bennünket a Paradicsomból, mondjunk le arról a másikról is, amibe a morfium varázsol bennünket.

Szomaházy István

Három polip és 16 cápa a trieszti gyorson

Az Adriától Budapestig ringatták őket

— *Az Est tudósítójától* —

A székesfővárosi állatkert értékes szállítmánnyal gazdagodott: A Déli vasúton pénteken reggel hét órakor a kanizsai gyorshoz csatolottan befutott az a vagón, amelyben

16 darab cápát és három polipot szállítottak a Pola melletti Rovignóból Budapestre.

A cápák 90—110 centiméteresek s levegőzés céljából felül megfúrt, egyméteres átmérőjű dézsákban érkeztek Pestre. Az Állatkert igazgatósága épp *a minap hozatott az Adriából hat vagón tengervizet*, így a szerényméretű adriai cápákat is hazai víz várja. *A harcsák és a polipok a szállítási költségekkel együtt 90 milliójába kerültek a fővárosnak.* A szállítmányt *Auer* Károly állatkerti főfelügyelő és *Wittmann* János ápoló kísérték végig a hosszú úton,

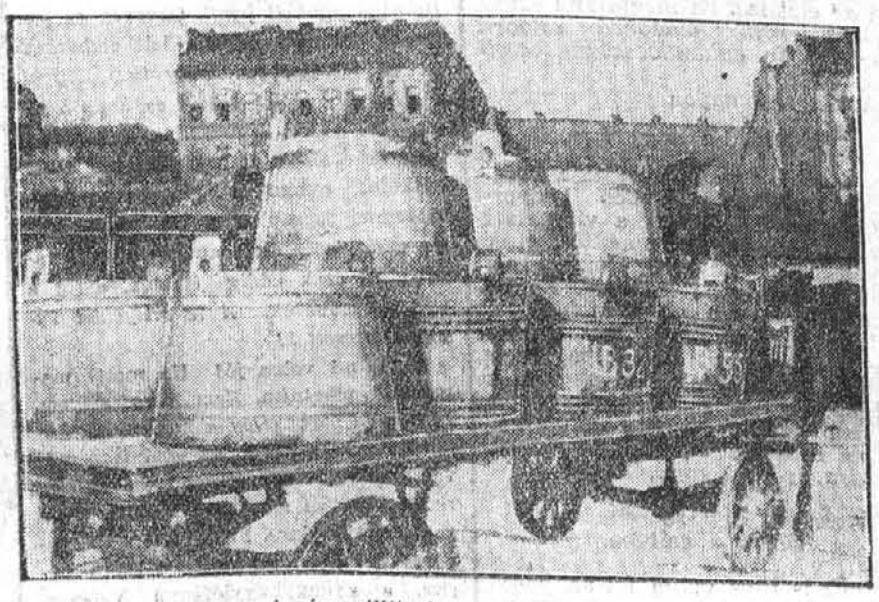

A cápaszállítmány a stráfkocsin

Az egyik cápácska

ők szállították a cápáknak »a tengeri ringást«, ami nélkül a cápa meg nem él.

Amikor a vonat mozgásban van, akkor a dézsákban lévő adriai víz *minden biztatás nélkül is ring*, de amikor az állomáson tartózkodik, akkor a ringatás mesterségesen történik, úgyhogy a *lyukakon át egy-egy gumicsövet vezetnek a dézsákba és azokon át oxigénnel telített tömlőkből oxigént bocsátanak a vízbe.* Az oxigén ereje nyugtalanítja a vizet és kész a »ringás«. Az állatkerti tartályokban is ilyen módon igyekeznek elhitetni a cápákkal, hogy tengerben vannak. Ez rövidebb-hosszabb ideig sikerül is.

Átlag egy év alatt jön rá a cápa arra, hogy becsapták.

S mert a csalódást még egyetlen cápa sem élte túl: *egy év alatt el is pusztul valamennyi.* Ezért *csaknem minden évben egy vagónnyi új cápát kap Budapest közönsége.* A cápák rövid életében szerepe van a táplálléknak is, mert a nálunk adagolt halak foszfortartalma kisebb, mint azoké a halaké, amelyeket a cápák maguk halásznak a tengeren.

A szállítmány egyébként *tizenkét órai késéssel, 72 óra alatt érkezett Budapestre*, ami nemcsak a kísérőknek, de a halaknak is soknak bizonyult, mert

három már az úton jobblétre szenderült.

Egy ilyen állatot sikerült engedelmességre bírnunk, hogy lefotografáljuk. Az ápoló méretei alapján láthatjuk, hogy nem óriáspéldány s hogy egy jól nevelt balatoni harcsa némi fáradtsággal lenyelhetné, feltéve, hogy — *nem bicsérdysta.*

M. M.

Ilyen még nem volt!
Egyetlen egy 10.000 Koronás
HADVISELT
sorsjeggyel nyerhető:
Egy métermázsa arany, ezüst és briliáns-ékszer. Azonkívül még 35 főnyeremény és 5150 nyeremény.
Húzás feltétlenül jövő héten

Fotó-cikkek legnagyobb választékban
Magyar Fotóipar Király utca 69.

Kiássák és restaurálják az egyiptomi Szfinkszet

Tavaly ősszel kezdték s egy hónap mulva befejezik a munkálatokat. Gyermekek dolgoznak a sivatag kőistenének kiszabadításán

Irta: **Heyden Church,**
„Az Est"-lapok és a NANA kiküldött tudósítója

Copyright 1926 by the Az Est-lapok for Hungary and elsewhere by the North American Newspaper Alliance

Kairo, március végén

Az egyiptomi kormány régészeti osztályának vezetője így szólt hozzám, amikor tegnap délután meglátogattam:

— Azt hiszem, legfeljebb még egy hónapra lesz szükségünk és akkor azok, akik elzarándokolnak Egyiptomba, *olyan ragyogó formában fogják meglátni a Szfinkszet, amilyen formában többezer év óta nem lehetett látni.*

A világhíres Szfinkszet, amely évezredek óta áll a sivatag szélén,

tavaly ősszel kezdték kibontani azok alól a homokrétegek alól, amelyek a századok folyamán rárakódtak.

A sivatagi homok lassanként majdnem egészen eltemette a hatalmas alkotást. Csak a feje, válla és hátának egy része emelkedett ki a homokból s ebben az állapotban mosolygott mindazokra a híres hadvezérekre és királyokra, — *Nagy Sándorra, Cézárra, Napoleonra* — akik felpillantottak rája.

— De nemcsak a homoktól szabadítjuk meg a *Szfinkszet*, — folytatta a régészeti osztály vezetője — *hanem széteső részeit is reparálják* s így a Napisten szimbóluma csakhamar megújhodva fog a helyén állani.

Nagytakarítás 40.000 dollárért

Legutoljára Ptolemeus alatt hordták el a homokot a Szfinkszről. Ez Krisztus előtt háromszáz esztendővel volt. De ez sem egészen bizonyos és így *nem lehetetlen, hogy az utolsó nagy tisztogatást a XVIII. dinasztia hajtotta végre, Krisztus előtt 1700-ban.*

— A mi nagytakarításunk — szólt mosolyogva az osztályvezető — körülbelül

40.000 dollárba fog kerülni.

Régészeti szempontból rendkívül fontos tett ez. Hogy a világ figyelme nem irányult rá olyan intenzíven, mint ahogy várni lehetett volna, ennek alighanem az az oka, hogy *Tutankamen* és a Boston *Harward*-expedíció újabb sírfelfedezése teljesen lekötötte az érdeklődést. A Boston *Harward* által felfedezett királyi sír mindössze negyedmérföldre van a *Szfinksztől* s alighanem a *Senefru*, a hatalmas monarcha, pihen ebben a sírban.

A Szfinkszet tulajdonképpen a sivatag szélén kiálló sziklából vágták ki s néhány odahozott sziklatömbbel egészítették ki. Fekvő oroszlánt ábrázol, *az oroszlán feje helyére emberi fejet mintáztak,* amely királyi fejdíszt visel s királyi kigyóval volt díszítve. Hogy ki építtette ezt a *Szfinkszet* és mikor, eddig nem lehetett pontosan megállapítani. Csak az bizonyos, hogy az illető elvitette a *Szfinksz* oldalán levő sziklákat s így

maga a Szfinksz mélyedésbe került, a sivatag szinvonala alá.

Előreláthető volt, hogy a sivatag homokja lassankint betemeti a mélyedést, sőt magára a *Szfinkszre* is rá fog rakodni. Ez valóban meg is történt s ennek következtében *többször ki kellett szabadítani a Napistent homokburkából.*

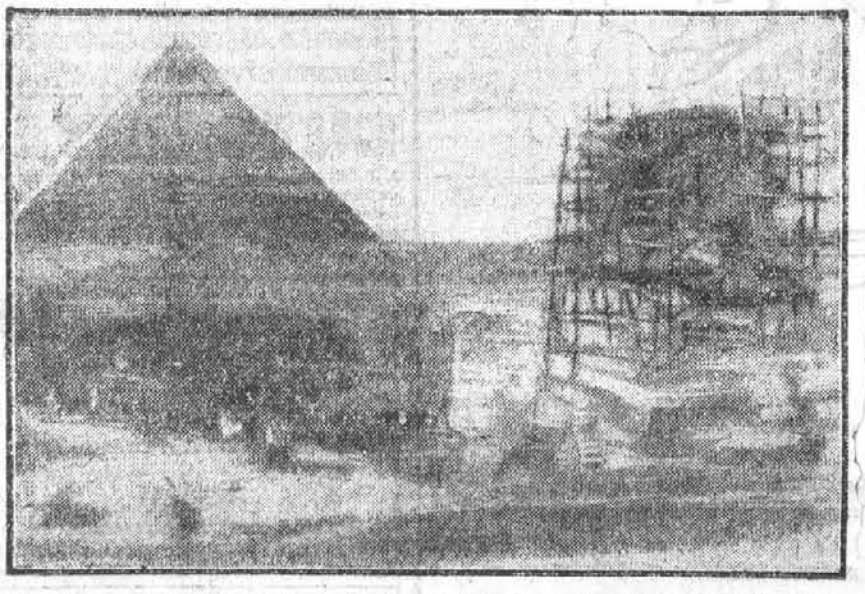

Az állványokkal körülvett Szfinksz, amelynek alsó részét már kidsták a homokból.

Gyermekek és korbács

Amikor én megláttam a Szfinkszet,

állványokkal volt körülvéve,

ezeknek a hálózatán keresztül pillantott rám, persze mosolyogva. Az arca ugyanolyan viharvert volt, mint ahogyan a fényképek ábrázolni szokták. *Körülötte munkások raja sürgött-forgott.* Egyszerre csak *ének* ütötte meg a fülemet.

— Mi ez? — kérdeztem kíséröntől.

Ő intett, hogy várjak néhány pillanatig, mingyárt meg fogom látni. Néhány másodpere mulva *gyermekek fordultak ki libasorban abból a veremből, ahonnan a homokot kihordják.* Mindegyik fején egy kosár volt, tele homokkal. Amikor a szabadba értek, a homokot egy keskeny vágányon álló vagónba öntötték. Az üres kosarat ismét a fejükre tették s libasorban megint visszakanyarodtak arra a helyre, ahonnan a homokot felszállítják.

Körülbelül 800—900 gyermek alkotta a libasort. Fiúk és leányok vegyest.

Volt közöttük néhány felnőtt is, de jobbára gyermekkorban voltak, 6—14 évesek. Fejükön turbánt viseltek és a testük színes ruhákkal volt befödve. Volt közöttük egy, akinek a testén kakikabát fityegett, majdnem a sarkáig ért szegénynek.

— *Ezeket a gyermekeket* — világosított fel az osztályvezető — *a szomszédos falvakból szedjük össze.* Reggel hatkor itt kell lenniök, *hét órakor megkezdődik a munka, Baraise úr, a francia szakértő vezetése alatt.* Délben egy órai pihenő volt és ekkor elköltheti az ebédjüket. Azután *ismét munka délután félötig.* A gyermekcsapat szakaszokra van osztva s

minden szakasznak van egy parancsnoka, ennek a kezében korbács suhog s bizony a lustára rácsördítenek.

A gyermekek majdnem mindig

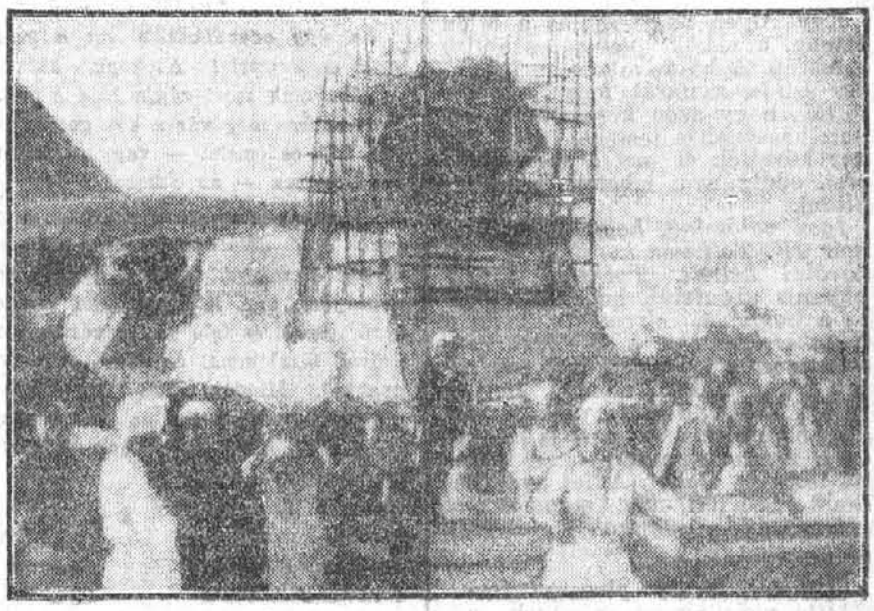

Munkások hordják a homokot az állványokkal körülhálózott Szfinksz köveiről

énekelnek. Mindegyik csapatnál egy *fizetett előénekló* van, aki az egyik ujját a fülébe dugva, magas hangon rázendít a dal egyik strófájára. Az egyik ilyen nóta arról szólott, hogy *Minden nénzt magára költötte.* Ezt a strófát azután a kórus utána énekli, valahányszor felfelé, vagy lefelé menetelnek. *A gyermekek kilenc pennytől egy shillingig kapnak napszámot.* Ez bizony nem fejedelmi jövedelem.

Tohtmest herceg álma és a Napisten

— Ha a *Szfinkszet* teljesen megszabadítjuk a homoktól — jegyezte meg *Baraise* úr, — akkor *kőfallal fogjuk körülvenni.* Természetesen a homok a kőfalhoz fog csapódni, mert lehetetlen a szeleket megakadályozni abban, hogy ide ne hordják a homokot. *A kőfaltól sokkal könnyebb lesz elszállítani a homokot, mint magáról a Szfinkszről.*

A Szfinksz most már majdnem teljesen szabadon áll. Csak a hátulsó részét fedi be a homok. Elülső lába teljesen látható. Ebben a lábban egy kis szoba van és a szobában oltárt és egy nagy betűkkel teleírt táblát találtak.

Caviglia és *Perry* — az előbbi olasz, az utóbbi angol tudós — akadtak rá ezekre a leletekre. Úgy az oltár, mint a tábla vörös gránitból volt készítve. E táblára rendkívül

érdekes história

volt vésve.

— Arról szól ez a történet, — mesélte *Baraille* úr, — hogy a XVIII. dinasztia *Tothmest* nevű hercege egy ízben oroszlánra vadászott a pusztában, *Memphis* környékén. Délben, amikor hevesen tűzött a nap, *a félig homokba temetett Szfinksz árnyékában keresett menedéket.* Fáradt volt s elaludt. Azt álmodta, hogy *Charmichis*, a Napisten, akinek dicsőségét hirdette a Szfinksz, megjelent előtte s azt mondotta neki, hogy *egyszer majd trónra kerül.*

A herceg nagyon megörült ennek, de a Napisten így szólt hozzá:

— De el ne felejts megszabadítani engem *a homoktól, amely minden oldalról betemette tagjaimat!*

A herceg *IV. Tothmes* néven csakugyan trónra került és az *volt az első dolga, hogy a Szfinksz megszabadításához hozzáfogott.*

A táblán levő feljegyzéseket nem lehetett mind elolvasni. Ezek azt látszanak bizonyítani, hogy

a Szfinkszet valószínüleg a IV. dinasztiából származó Keferon király építtette Krisztus előtt 3500-ban.

Nem lehetetlen az sem, hogy a Szfinksz *Charmachis* isten formájában *Keferont* ábrázolja. Viszont *Mariette* talált egy feliratot, amely azt bizonyítja, hogy a *Szfinksz* már *Cheops* korában is megvolt; Cheops, aki a nagy piramist építette, *Keferon* elődje volt. Néhány tudósnak pedig az a felfogása, hogy *a Szfinkszet még régebben építették.*

Mint említettem, a kiásatással egyidőben

a Szfinksz tagjait is restaurálják.

Két évvel ezelőtt történt, hogy egy társaság éjszaka bámulattal szemlélte a *Szfinkszet*, amikor egyszerre csak *a fejdísze hatalmas robajjal leesett s a megrémült társaság lábai előtt hullott darabokra.* Ekkor megvizsgálták a monumentumot és úgy találták, hogy *igen sok helyen megrepedezett.*

Szakáll és cement

Ismeretes, hogy

a Szfinksznek ezelőtt szakálla is volt.

Ez a szakáll az álltól egészen a mellig ért és tulajdonképpen az volt a feladata, hogy a fej súlyát fentartsa. A szakáll eltünése után a fej támaszték nélkül állott s így *a nyak a szél és az eső bomlasztó hatása következtében mindinkább meggyöngült* s az a veszedelem fenyegetett, hogy összetörik. Ennek a veszedelemnek akarták elejét venni azzal, hogy a *Szfinksz* nyakát megerősítették.

A repedésekbe cementet öntöttek s az egész testrészt lesimitották.

De nemcsak az idő, hanem az ember is kegyetlenül bánt el a *Szfinksszel.* A XII. században *a fanatikus arabok nekimentek a fejének és annyi kárt tettek benne, amennyit csak tudtak.* Ez még most is meglátszik rajta. A mamelukok célpontul használták a *Napisten* fejét. Mindezt a fogyaté-

kosságot nem igen lehet többé helyrehozni. Nagy kárt okoztak benne azzal is, hogy

az emberek, aranyat sejtve az üregében, hatalmas lyukakat bontottak ki a testén.

Egy ilyen nagy nyílás a fején tátong, a másik pedig az elülső combján. A hátát alkotó természetes szikla nyílását megnagyobbították, hogy azon keresztül is behatolhassanak a testébe. Hogy mikor követték el ezt a szentségtörést, eddig nem lehetett megállapítani.

Igen valószínű, hogy a Szfinkszet már IV. Tothmes korában is reparálni kellett. Tothmes király ugyanis azonfelül, hogy elhordatta a homokot, *elrendelte, hogy a Szfinkszet, a feje kivételével, csodálatosan szép mészkőbe burkolják.* Ez a mészkő némely helyen lábnyi vastagságú is volt. A test alsóbb részein még most is látható ez a burkolat, amely aránytalanná tette az alakot. A fej aránytalanul kicsi lett, míg *maga a test túlságosan nagynak látszott.* Ugyancsak

Tothmes király pirosra festette a Szfinkszet és ennek a festéknek a nyoma még ma is látszik a fejen és a combokon.

Idők multán *Charmachis* isten tisztelete lassanként elgyöngült, sőt később meg is szűnt. Az emberek nem törődtek azzal, hogy a szél ráhordta a homokot s csak *Ptolemeus* alatt gondoltak arra, hogy ki kellene szabadítani a homokburokból. Ezer és ezer túrista zarándokolt el hozzá Görögországból és más országokból és mint ahogy túristák szokták, *belekarcolták a nevüket a Szfinksz köveibe.* A neveket mindig feljebb és feljebb karcolták be, — minthogy a homok mindig feljebb és feljebb ért.

Régi isten az új Egyiptomban

A Szfinksz voltaképpen nem oly nagy és hatalmas, mint amilyennek egyik-másik fénykép feltünteti.

A magassága 66 láb s a hossza az elülső lábától egészen a farkáig körülbelül 240 láb. Mariette szerint a füle négy és fél láb, az orra öt láb és hét hüvelyk, mosolygó szája hét láb és hét hüvelyk, az arca legnagyobb szélessége 13 láb és 8 hüvelyk.

De ha a Szfinksz nem is oly nagy, mint amilyennek egyes fényképen feltünteik, még így is leírhatatlanul erős hatást tesz az emberre.

Mint ahogy *Charmachis* napistenhez illik, a *Szfinksz* kelet felé néz. *A sivatag széléről néz a Nilus felé, amely nyolc mérföldnyire van innen.* Ősszel, amikor kiöntöt a Nilus, a hullámai majdnem a *Szfinksz* lábait mossák. Így néz a Szfinksz ezer és ezer év óta mindig kelet felé. Mit fognak még látni azok a szemek, amelyek különböző dinasztiák dicsőségét látták, tanuja voltak a *Nagy Sándor* és *Antonius* »pünkösdi királyságának« és látták *Napoleon* menekülését. Bizonyos, hogy

most olyan Egyiptomra pillant le, amely ötven esztendő alatt nagyobb változáson ment keresztül, mint évezredeken át.

Az új Egyiptom nyugati szokásokat és politikai jelszavakat vesz fel, nemzeti alapon szervezkedik s olyan szomszédai vannak, amelyek utilaput kötnek a kalifa, szultán és sah talpára s *a Koránnak hátat fordítanak, hogy Marx Károly evangéliumát lapozgassák.*

Étvágytalanságnál
rossz gyomornál, hélrekedésnél, renyhe emésztésnél és csalánkiütésnél a természetes „Ferenc József" keserűvíz rendbehozza a gyomor és a belek működését és megszabadítja a testet a felgyülemlett rothadó anyagoktól. Az orvostudomány többi úttörője megállapította, hogy a **Ferenc József**-víz abszolút megbízható hashajtó. Kapható gyógyszertárakban, drogériákban és fűszerüzletekben

PARC MONTSOURRIS

Írta és rajzolta: Vaszary Gábor

Párizs, március végén

Ha úgy odaadhatnók ezt a kertet szegény Pestnek! Azoknak, akiknek agyába csak most rágja bele magát a baj; akikre még vár a kés, golyó, méreg, hid és emelet — vagy — a legjobb esetben — az elmebaj.

Ha úgy odaadhatnók nékik... vagy *csak egy délutánt ebből a mindent zártan összefogó, nagy, kielégítő boldogságból,* ami itt szerteárad minden apró részből és tele van sugárzó életerővel, bizalommal és nagy, erős vágyakkal. Mindaz, ami így leírtan, gyönge és sápadt és sablón. *Aranysárga virágokkal zsúfolt bokrok, tiszta, átlátszó ég; a tó, nyugodt és selét vizében karcsú íveket hasító hattyúk;* repkedő galambok; a zúgó forrás, amint a napfényben fürdő köveken végigcsurog és az apró vízcseppek pattogva ugranak szerteszét, mint a gyöngyszemek. Furcsa, fantasztikusan görbeágú fák, friss, zöld leveleikkel fölébe hajlanak a tónak, mint — nem messze innen — a fiatal anya, aki gyermeke fölé hajlik és a napsugár ott villog hófehér meztelen mellén, amint őszintén, minden kacérságtól menten, kis kerekszemű gyermekét megkínálja vele.

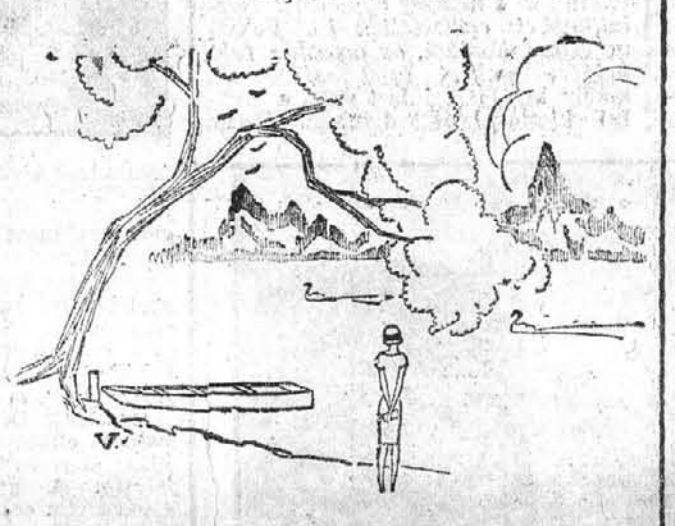

A tóparti fák alatt üreg csónakokat ringat a víz, apró halacskák fel és hosszan elnyúló gyűrűket rajzolnak rá.

Minden oly szép és ünnepi, mintha kitisztították volna a fákat, az eget, a fűszálakat, a kavicsokat, még az apró verebeket is, akik ellopkodják a kenyérmorzsákat a kacsák elől.

A fák körül fiatal lányok kergetőznek és *a padokon a nagybajúszú franciák veszekedve vitatkoznak,* hevesen belerázogatják a karjukat a levegőbe és az ujságjaikat ütögetik, kapkodva, fontoskodva. — — *És szegény Pest! Talán most, mikor ezeket a sorokat írom, vágódik el valaki a piszkos ucca kövezetén,* vagy a komor, repedt házfalaktól körülzárt pesti udvaron most csattan ki nagy ívben egy test.

És itt a kert, az életerőtől duzzadó pompás kép!

Itt előttem egy szánalmasan rongyos ruhájú, púpos férfi, az arca ijesztően csúnya; a lábai pedig térdtől kifelé csavartak. Úgy hat itt, mint egy virágszirmon egy piszkos, szőrös hernyó. És beszagol a levegőbe és fejét elégülten csavarja a nap felé. *Boldog!*

Mögötte két bakfis és összesúgnak:

— Istenem, szegény! — mondja elgörbülő szájjal az egyik.

— És képzeld el, — súgja vissza rémülten a másik — képzeld csak el, *ez soha az életében nem házasodhat meg!*

Trikóselyem kombiné 59 ezer
Gólya-Áruház
Király ucca és Nagymező ucca sarok
Vámház körút és Királyi Pál ucca sarok

Kávéház-, cukrászda-berendezést, felszerelést veszek. Ajánlatok »Nagykörút« jelige alatt a kiadóba.

BÚTORHITEL
Hálószobákat, ebédlőket, úriszobákat, valamint mindennemű lakberendezési tárgyat **készpénzárban**, kedvező fizetési feltételekkel szállít **Sándor Ignác bútoráruháza**, Budapest, VI., kerület, Dessewffy ucca 19—20. sz. (Nagymező ucca mellett) saját házában

PHARMACIA DOBOZGYÁR RT.
Budapest, VII., Hernád ucca 54. Telefon: J. 133—73
Gyárt:
gyógyszerészeti, kereskedelmi luxusdobozokat, valamint faltkartonokat

Ritka alkalom építésre!
Malombontás!
A Hungária-malom
Budapest, II., Fő ucca 37 és Margit rakpart 26
összes épületeinek lebontásából kikerülő
2 millió prima falitégla,
1000 fuvar falikő,
1000 köbméter kitűnő, majdnem
új fűrészelt faanyag,
tetőcserepek, eternitpalák, deszkák, lécek, pallódeszkák, vasgerendák, ajtók, ablakok, vasfazonablakok, kővezetkövek, kerámitkocsák és egyéb építési anyagok azonnali szállításra kisebb tételekben is rendkívül olcsón eladatnak.
Közelebbit a bontás helyén: II., Fő ucca 37 és Kovács Arthur épületbontási vállalkozónál Budapest, VII., Damjanich ucca 36

Cementipari gépek és formák
Szántó és Beck mérnök speciális gépgyárában
Budapest, X. ker., Gyömrői út 76-78. szám
Telefon: József 90—34, József 50—88
Kérjen árajánlatot

Husvétra gyermek bőrcipőket meglepő olcsón árusítok
Gyermek bőrcipő, spanglis, minden nagyságban ..... 85 ezer
Gyermek bőrcipő, barna, finom box, rámán varrott, létező legjobb gyártmány, 26—29-ig 175 ezer, 30—35-ig... 210 ezer
Gyermekcipő, lakkspanglis ..... 125—150 ezer
Női vászoncipő minden színben ..... 135 ezer
Férfi és női bőrcipő kitűnő minőségben 250 ezer
Torna- és házicipők vörös gumitappal 68 ezer
Női szandál tiszta bőrből ..... 100 ezer
Schäfer cégnél, Döbrentei tér 4. Vidékre utánvéttel

Franklin Külföldi Regényirók
Uj kötet!
André Gide
Ameztelen
(L'immoraliste)
Ára fűzve 43.750 korona, kötve 62.500 korona
Az uj francia irodalom legtanulságosabb prózaírójának káprázatos stiluszt, merészen uj jellemet és természeti tájképekben gazdag mesterműve
Kapható Az Est könyvkereskedésében

HÍREK

Husvét

Irta: Bakos Ákos

Akkor is tavasz volt. Nappal a világot aranyban fürdető, az éjszakára ezüstport hintegető tavasz.

A kis hugom kertjében csókolóztak a jácintok, ölelkeztek az orgonabokrok. Az öregtemplom hűvös falai között a Krisztus passzióján szomorkodott a falu, de a mi házunk tájékán pántlikáskedvű nótaszó hallatszott naphosszat. A Boris lelke rajta, a mindeneslányunké.

A fecskéink, kis szívük kalendárinmának útmutatására pontosan megjöttek husvétra, a feketék rejtelmes, narancsszagú országából. Ők voltak tanúi, amikor a processzióról hazatérőben Boris elibém fordult a tornácon:

— Instálnám az iflurat, idenézzen e', ha szépet akar látni.

Hatalmas rucatojás színeskedett a Boris tenyerében. Tulipiros, rajzos, cirádás husvéti tojás. A szakajtóból kiválasztott rucatojást Boris még zöldcsütörtökön pirosra festette. Tűnek a hegyével ékes tulipántból koszorút font rája, előre, hátulra. Szivek sorakoztak a koszorú alatt. A sok apró szív között egymást támogató két nagyobb formájú. *Bé* betű az egyik, *pé* betű a másik kellős közepében. Ház is díszeskedett a piros mezőben, gólya a kéményen, virág az ablakban, faragásos kiskapu a kerítés elején. Zsindely a háztetőn, akkurát kirajzolt száz apró zsindely.

— Azé lesz, aki szeret, — súgta meg Boris a titkát. — Kié? Hát a Pistáé, onnan az alvégről. Hisz' teccik ismerni, derék is, szép is. Szeret is. Csak egy a bibi nála, hogy telkes gazda fia. Már hogy az én bibim, a szolgálólányé.

— Pedig hát ezek volnának mink — bökött a kétbetűs szívre Boris — ez meg itt a házunk, mögötte a kertünk, a kis gazdaságunk. Majd amelyik lesz. Mert a Pista szava szerint fehérvasárnapra meghirdetnek minket hites jegyeseknek.

Nyilt az uccakapu, az apámék jöttek. Boris kincsét nagyhirtelen a köténye alá próbálta eldugni, amikor egyszerre — jaj Istenem, — ha most is rágondolok — a tornác vörös téglakockáin hovert összetörve Boris boldogsága. Szivgirland, tulipánkoszorú, zsindelyes ház, minden.

Boris előtt egyszeriben elborult a husvéti világ.

Tán a sirba sírja magát, ha az ünnep másodnapján virágos kalappal, szagos vízzel a markában nem kopogtat a Pista.

Fehérvasárnapra meghirdették őket.

Akkor is tavasz volt, de szép volt, de rég volt...

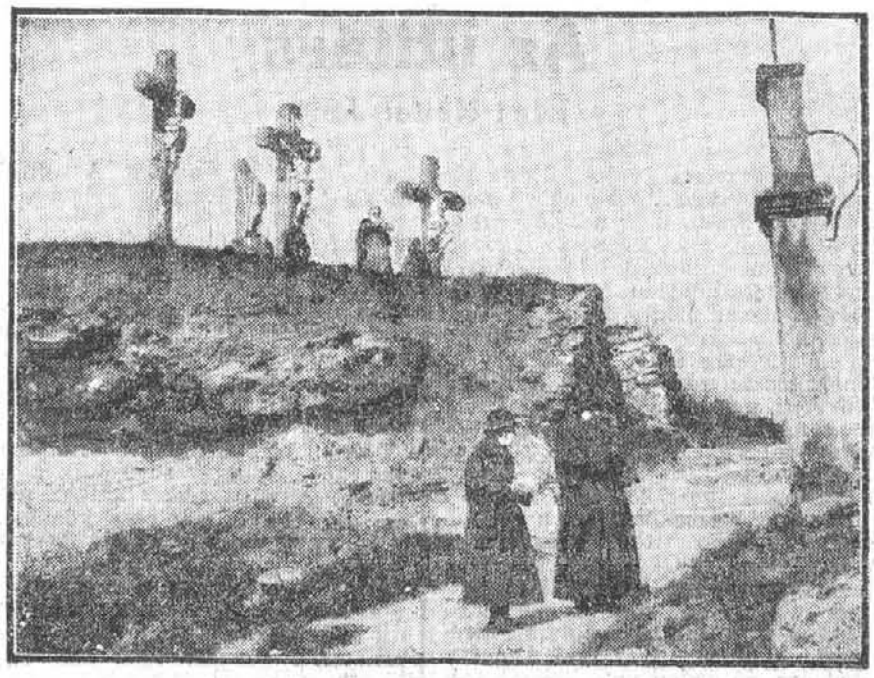

Az óbudai Kálvária-hegy

Uton

Irta: Tóth Árpád

Ó reggel! robbanó élet!
A friss szél arcomba vág,
Vállal feszülnek a szélnek
És sikonganak a fák.
Ráintenek vonatomra,
Zöld zászlajuk zúgva forog,
Mehet! — zengik vihorászva,
Éljenek a vig utasok!

Most egy nagy kortyot a szélből!
Ó vad szél, drága konyak;
Bátyám a tavaszi erdő,
Apám a tavaszi nap.
Most minden sikerül majd,
Nem is a vonat repít,
Százezer angyalerővel
Visz a gyógyult, gyermeki hit!

Hazugság minden bánat,
Sohse voltam bús, se beteg,
Tárt karral a boldogság vár,
Ahová most sietek.
Örömök karikagyűrűje
A körülarany horizont,
És megvakúlt a napban
A hunyori szemü gond.

Édes fájással pattog
Körül az egész világ,
A szivek, az anyaméhek,
Minden rügyes ifjuság;
Egy eke új vasa lobban
A napban, toronyiránt,
Hurrá, paraszti ruhában
Az Úristen ott maga szánt.

Mire leszáll a boldog este,
És csöndben megérkezem,
Elmaradt száz határtól
Lesz napfényes a szivem.
Vig villany gyúl a szobában,
Vagy szivemből csap ki a fény?
És alvó kicsi lányom
Felkacag álma ölén.

„Az Est" legközelebbi száma a husvéti ünnepek után április 6-án, kedden délben a rendes időben jelenik meg.

— Egy nyugatmagyarországi parasztlegény — **Pittsburg leghiresebb orvosa.** *Kropf* Lajos nyugátmágyarországi falusi legény 16 évvel ezelőtt egy szép napon elhatározta, hogy kimegy Amerikába szerencsét próbálni. Pittsburgban talált munkát, öt évig dolgozott megfeszitett erővel, közben pedig — hogy hogy nem — rávetette magát a természetes gyógymódok tanulmányozására. Később, mikor 100 dollár megtakarított pénze volt, gyógyfüüzletet nyitott és üzletében sokszor tanácsal szolgált a hozzá forduló betegeknek. Sok híve kigyógyult, híre gyarapodott. Az ügyes parasztlegény erre elhatározta, hogy beiratkozik a pittsburgi egyetemre, ahol végül megszerezte a doktorátust, majd rendelőt nyitott. Dr. *Kropf* Lajos csakhamar Pittsburg legkeresettebb orvosa lett. Ma Pittsburgban két palotája van, ezenkívül természetesen hatalmas laboratóriuma is. Most híre jár, hogy dr. Kropf Lajos óriási jövedelmének egy részét inséges honfitársai támogatására kívánja fordítani s a közel jövőben Európába érkezik.

— **Erdei Viktor kiállítása a Nemzeti Szalónban.** *Erdei* Viktor húsz esztendeig várt erre a kiállításra, pedig nem tétlen ember, hiszen a Nemzeti Szalón összes termeit megtöltik munkái. 1907-ben volt az utolsó kiállítása Budapesten, azóta csak egy-egy vidéki városnak mutatkozott be és a Műcsarnok egyik-másik tárlatára küldött néhány szerény munkát. Valamikor jobban vett részt a művészi harcokban, a Kéve alapitó tagjai között ott volt, de azóta mindinkább visszavonult és csak magának élt. Nagybányáról hosszú az út mostani magához. A háború előtt Párizsban mélyedt el az impresszionisták művészetének szépségébe, itthon emlékeit dolgozta fel és tegyük hozzá gyorsan: igazán nem hajlandó megöregedni. A régi sötétebb tónusaiból kibontakozott és annyira kiszínesedik, hogy az olajat a könnyebben simuló pasztellel váltotta fel. Hiába él magányos életet, szereti az embereket. Kiállításán is hangsúlyozottan a portrék szerepelnek, amelyeken meglátszik, hogy keresi, kutatja a lélek megnyilatkozásait. Két termet rajzokkal töltött meg. Lelkesedik a vonalak muzsikájáért, a finom hangulatokért, de az ügyes mesterségbeli ötleteket se veti meg. Grafikájának egyes, érettebb darabjai kiállításának kimagaslóbb értékei. A rendezésen meglátszik, hogy sok szeretettel foglalkoztak a ritkán jelentkező művész fogadtatásán.

— **Meg akarta fojtani a gyermekét a templom előtt.** Tudósitónk jelenti: Szerdán délután a *szegedi* rókusi templom előtt egy rosszul öltözött asszony állt meg a templom lépcsőjén, karján kis hat-hét hónapos csecsemővel. Rendkívül zavarosan viselkedett és egyszerre kiáltozni kezdett csecsemőjére:

— *Jaj nekem!*

A következő pillanatban futkosni kezdett a csecsemővel, azután, mielőtt bárki megakadályozhatta volna, *fojtogatni kezdte a csecsemőt.* Csak nagynehezen sikerült kiszabaditani a kis csecsemőt az asszony kezéből, mert az asszony ujjai göcsösen fonódtak gyermeke nyakára. Az ügyeletes rendőrtiszt rögtön megvizsgáltatta az asszonyt a rendőrorvossal, aki *részegnek találta* s valószínűnek tartja azt is, hogy *az asszony nem épelméjű.*

— Az alpári gyermekgyilkos az apát akarta meggyilkolni. Az alpári gyermekgyilkosság ügyében mindezideig nem vezetett teljes eredményre a nyomozás. Tegnap már jelentettük, hogy a csendőrség letartóztatta és az ügyészség fogházába szállitotta *Verebély* Sándor gazdálkodót. Verebélyt tegnap már előzetes letartóztatásba is helyezték. A titokzatos gyilkosság körül igen érdekes feltevések keletkeztek. Így például most a nyomozó közegekben az a vélemény kezd kialakulni, hogy *az alpári gyermekgyilkos tulajdonképpen nem is a kis 13 éves Varga Annuskát akarta meggyilkolni, hanem — az apát.*

Verebély Sándor már régóta ismert falurosszaz a községnek. Az újabb feltevés szerint az ismeretlen tettes tudhatta, hogy Varga János a napokban kukoricát adott el *ötmillió koronáért* és a pénzt meg is kapta. Tudhatta azt is, hogy Varga minden reggel takarmányt visz le lovainak és teheneinek a padlásról. Varga kislánya az édesapja előtt ment fel a padlásra. A gyilkos ezt észrevehette és hogy *ne legyen útjában, végzett vele.* Varga János csak ezután ment fel a padlásra, ahol a gyilkos — előbbi gyilkosságának tudatában — visszarettent attól, hogy még egy embert megöljön.

Kenyeres János vizsgálóbíró a mai napon megkezdi a letartóztatott Verebély Sándor kihallgatását.

Úti emlékei felejthetetlenek ha egy KODAKKAL megörökíti őket! Kodak Ltd. Budapest, IV. ker., Váci ucca 9. sz.

Négyszobás elsőemeleti uccai lakás budai Lánchidfőnél máiusra átadó. Telefon 117-57

100.000 korona heti részletfizetés ellenében szállítunk gyermekkocsit, gyermekágyat matraccal, fehér zománcozott gyermekkádat Hermann Gyula Magyar Kosárfonó Rt. Főüzlet: V., Lipót körút 15. (Vigszinházzal szemben) Tel. 92-96. Fióküzlet: I., Horthy Miklós út 10-12. Telefon: József 86-77

Férfi szabász elsőrendű polgári és katonai, gyors és pontos, állást keres. Cím: F. P., Budapest, Szövetség ucca 27, földszint 4

Legszebb PAPLAN Legjobb PAPLAN Legolcsóbb PAPLAN

Kárpitosáru, vas- és rézbútorgyára

Szőnyeg, pokróc, függöny, ágy- és asztalterítők, gyermekkocsik, nyugszékek, leányszobai-, előszobai- és kertibútorok, ernyők és sátrak minden kivitelben kaphatók

Gichner János Budapest, VII., Erzsébet körút 20. sz.

Nagy katalógust 4000 korona ellenében postán küldök

— **Jobbat és boldogabbat.** Ennek az országnak minden leánya és fia megérdemli, hogy annyi szomorúság és baj után, amelyet az elmult esztendők rája hoztak, — egy igazán derüs és virágos husvét köszöntsön elébe. Az idei husvét nem ilyen. Még mindig abba a reménységbe kell menekülnünk, hogy majd esztendőre jobb és boldogabb ünnepünk lesz. Csak ezzel lehet vigasztalni a gazdasági élet faktorait is. Mennyi reménykedéssel nézett kereskedő és iparos az ünnep elé. Karácsony óta úgyszólván ebből az egy mondatból éltek, — *majd husvétkor!* Most itt a husvét s egy csalódással több vonult be a gazdasági élet ama katonáinak a szívébe, akik ott állnak a poszton és rendületlenül küzdenek az ország sorsának jobbrafordulásáért. De a csalódás nem ölheti ki a reménységet. Nem is volna jó, ha ezt megtenné. Az ország érdeke éppen úgy, mint a gazdasági élet harcosainak érdeke azt kívánja, hogy bizzunk szilárdan továbbra is — a jobb és boldogabb ünnep nem maradhat el.

— **Egy kilencvenegyéves sheriff letartóztatott egy 93 éves orvost egy negyvenöt évvel ezelőtt elkövetett lólopás gyanúja miatt.** Furcsa eset történt a minap a *Newyork* melletti *Binghamton* városkában. Ebben a városban él *egy Foster Black nevű 91 éves sheriff, aki még mindig hivatalában van.* Ez a sheriff negyvenöt évvel ezelőtt *lólopásért* letartóztatott egy Edward *Turner* nevű notórius tolvajt. A tolvaj néhány hét mulva megszökött a börtönből. A sheriffet *kötelességmulasztással* vádolták ezzel kapcsolatban, igen sok kellemetlensége volt az ügy miatt és annyira a szívére vette a dolgot hogy *elhatározta, hogy egész életét annak szenteli, hogy a lótolvajt kézrekeríti* és kiköszörülje a becsületén esett csorbát. Rövid idővel ezelőtt egy ujságban azt olvasta, hogy *Asbury Parkban* él egy Edwin *Turner* nevű 93 éves orvos. Az öreg sheriff lelkében újra fellobogott a 45 éves már-már szunnyadó bosszú lángja, szent meggyőződése volt, hogy ez a *Turner* csak az ő embere lehet, *hivatalosan elutazott Asbury Parkba és letartóztatta az öreg orvost, mint szökevény lótolvajt.* Hiába tiltakozott az öreg orvos, hogy ő sohasem volt lótolvaj, hanem angol katonatiszt, részt vett a krimiai háborúban, részt vett Garibaldi felkelésében és rokonságban van a legelőkelőbb angol családokkal, *a 91 éves sheriff három napig tartotta fogságban a 93 éves orvost, a 45 évvel ezelőtt elkövetett lólopás gyanúja miatt* és csak miután minden kétséget kizárólag kiderült, hogy Edwin *Turner* nem azonos Edward *Turnerrel, bocsátotta szabadon.*

— **Házasság.** *Majling* Böske és *Farnady* László április 5-én, délelőtt 11 órakor tartják esküvőjüket a VII. ker. anyakönyvvezető előtt. (Minden külön értesítés helyett.)

Pollák Bübi és *Gergely* Tamás jegyesek. (Minden külön értesítés helyett.)

Menczer Bözsi, Menczer Arnold és neje leányát eljegyezte dr. *Fehér* Miklós orvos. Budapest (Tákos).

Keller Tusika és dr. *Csányi* Endre házasságot kötöttek. (Minden külön értesítés helyett.)

Herf Edit és *Grossmann* Sándor (Ujpest) jegyesek. (Minden külön értesítés helyett.)

A Városi Színház husvétja

Nagyszombat: **Csókos asszony**
Husvétvasárnap d. u.: **Csókos asszony**
este: **Csókos asszony**

Husvéthétfő d. u. **Cigányhangverseny — 1000 év**
este: **Csókos asszony**

Az utitárs

Írta: Heltai Jenő

A pápaszemes svájci kalauz benéz az ablakon... Zürichben nem szállt be senki, még mindig egyedül vagyok a kupéban, nyugodtan tovább mehetünk Bázel felé, Párizs felé a mozdulatlan őszben, amely lustán hever még a hegyeken. Pedig nemsokára indulnia kellene neki is, poggyászát úgy ahogy el is rendezte már, ott fekszik a fák tövében gondosan összegyüjtve a sok millió hervadt levél, amelyet magával visz. Hová? Hol tölti az ősz a telet? Szabadságra megy, vagy csak most kezdődik az igazi munkája: kézbesíteni azt a sok levelet, a nyár titkos üzeneteit, ő tudja kinek? Október végén még renyhén, álmosan odafekszik a svájci napnak, amely évmilliós semlegességébe belefáradva, gépiesen cirógatja bágyadt sugaraival. Délután két óra, jó meleg van, kifárasztott a nagy út, álmos is vagyok egy kicsit, hátradőlök az ülésen és behúnyom a szememet a nyitott ablak mögött.

Én is odatartom arcomat a napnak, a langyos levegőnek, egyedül vagyunk, csókolózzunk, nem tudja meg senki. Idegen vagyok, átutazó, itt sem vagyok már, ki tudja, találkozunk-e még valaha?

Behúnyom a szememet, de nem alszom, csak enyhe kábulás bénít meg, gondolkozni se nagyon tudok, nem is akarok. Visz a vonat... ha kinyitnám a szememet és kinéznék az ablakon, annyi minden jutna eszembe, hogy nyomban meg kellene rántanom a vészféket... álljunk meg, emberek, hiszen itt még nem voltunk, nézzünk körül, nem szabad ilyen közönyösen elmennünk az ismeretlen mellett, hátha itt találjuk meg azt, amit egész életünkön át hiába kerestünk? Nem, nem, jobb így, behúnyt szemmel, az ülésben hátradőlve, gondolat, cél, terv és vágy nélkül hallgatni a vonat egykedvű dohogását, csikorgó és sikoltozó muzsikáját, amellyel egy megőrült zenekar vágtat el a tarka svájci házak mozdulatlan filmje előtt.

Mégis, lassan-lassan valami kéjelmetlenség nehezedik rám, az a szorongató érzés, hogy nem vagyok többé egyedül, valaki nesztelenül belépett a kocsiba, szemközt leült és most fürkészőn, mereven, mozdulatlanul néz rám. Nem akarom a szememet kinyitni, de kéjelmetlenségem mind jobban fokozódik, érzem, mind jobban érzem ezt a szigorú tekintetet, amely mintha át akarná fúrni szemhéjjamat, hogy belemerülhessen az enyémbe, kiolvassa belőle, ki vagyok, mit akarok tőle és az élettől.

Talán mégis elszunnyadtam egy kicsit, akkor jött be az ismeretlen?... Nem, nem aludtam és mégis itt van, érzem, hogy itt van. Mind követelőbben, mind parancsolóbban néz és nekem engedelmeskednem kell, hiába védekezem, hiába tiltakozom, ki kell nyitnom a szememet, föl kell néznem...

És fölnézek.

A kocsi üres. Tévedtem? Még mindig egyedül vagyok? Nem. Valaki volt itt, rám nézett... éreztem. S szemhéjjamon éreztem, mint két tüzes nyilat. Eltünt, úgy ahogy jött? Vagy elbujt? Nem. Itt van most, is, érzem, néz. És akkor végre én is észreveszem őt, ott ül velem szemközt az ülésen, komolyan, némán, furcsa utitárs... egy pillangó!

Kis vörös pillangó, szinte egybeolvadva az ülés vörös bársonyával, ott ül mozdulatlanul. Nagyon fáradt, azért ült vonatra. A nyitott ablakon repült be, most velem utazik Bázel felé. Párizs felé a lusta őszben, amellyel elmúlik az ő élete is. Honnan jött, hová megy? Szeretném megkérdezni tőle, ahogy utitárstól illik, de nem tudom. Ő sem kérdez tőlem semmit. Csak nézzük egymást, hosszan, sokáig, magános lelkek, a ránktörő alkonyatban, amelyre hamar ráüti nagy fekete pecsétjét az est.

Négy óra. Mingyárt Bázelben vagyunk. Odakint sűrűsödik a sötétség. A pápaszemes kalauz még egyszer benyit, gépiesen körülnéz. Utitársam megrezzen; én magam is kiváncsian figyelem, észreveszi-e a kalauz, hogy valaki jegy nélkül utazik? De a kalauz hátat is fordít már nekünk, nem látta meg a pillangót, semmit sem lát, senki sem szállt föl, rendben van minden. Megy kifelé és én megkönnyebbülten lélekzek föl, nyugodtan utazhatunk tovább.

Bázel, át kell kerülni a francia oldalra, útlevélvizsgálat, vámvizsgálat. Utitársam nem mozdul. Nem jelentkezik sem az útlevélvizsgálatnál, sem a vámvizsgálatnál és most először gondolok arra, hogy ez a pillangó nem amolyan megbízható polgári pillangó, aki szófogadón beleilleszkedik a társadalmi rendbe, bizony valami nincs rendben körülötte... Talán útlevele sincs, ahogy jegye nincs, talán tilos holmit csempész be egyik országból a másikba... mindenféle nyersanyagot vámmentesen... svájci himport a francia virágoknak, vagy franciát a svájciaknak, mit tudom én? Mit tudom én, miféle szerzet, francia lepke, svájci lepke? Csempész? Kém? Gonosztevő? Alig várom, hogy visszakerüljek kocsimba, alig várom, hogy újra lássam. Ha elrepült azóta...

Nem. Ott ül még mindig, meglapulva, elrejtőzve, mozdulatlanul, mintha nem is élne már. De amikor a vasút elindul, csakhamar felröppen, mintha csak erre várt volna, rászáll az ablakpárkányra, egy utolsó pillantást vet rám, azután kirepül a sötétségbe, az estbe, a csöndes francia mezők virág-kocsmái felé. Kirepül, nagy lendülettel, diadalmasan, gúnyosan, szélhámos, csibész, meg sem köszöni, hogy nem jelentettem föl, el sem búcsúzik tőlem, cinkosától, az egyetlen valakitől, aki látta, milyen szemtelenül szökött át a jól őrzött határon. Kirepül, örökre eltünik, szomorúan nézek utána az üres sötétségbe... hol van már a kis hálátlan?

Ki volt? Francia lepke? Svájci lepke? Csempész? Kém? Titkos üzenetek postása? Boldog együgyű, aki nem tudja a törvényt? Lázadó, aki tiltvet hány a rendeleteknek, szabályoknak, szokásoknak és jóerkölcsöknek? Jókedvű ördög, aki álruhában lopózik az emberek közé, hogy balgaságukon mulasson? Vagy költő, aki magasan repül akkor is már, amikor csak virágról virágra száll? Költő, aki egy ibolya szál csúcsáról úgy néz le a földre, mintha egy másik világból nézne le rá? Egy másik világból, ahonnan csak vakondtúrásnak látja ezt az elbizakodott, puffadt hólyagot és nem látja többé rajta azokat a hajszálvonalakat, amelyek csak a térképcsinálók és a vámhivatalnokok fantáziájában nyüzsögnek és állítólag országokat és embereket választanak el egymástól.

— **25 automobil megégett egy francia garázsban.** *Toursból* jelentik lapunknak: Egy nagy autógarázsban tegnap este tűz ütött ki és az egész épület lángba borult, mert *a benzintartályok felrobbantak.* A mentés munkája közben a garázs tulajdonosa súlyos égési sebeket szenvedett. *25 luxus automobil porrá égett* és az anyagi kár igen nagy.

— **Friesay zenekara vasárnap és hétfőn délután a Szent Lukács fürdő teraszán hangversenyez.**

— **Orvosi hírek.** Dr. *Frankl* Samu poliklinikai tanársegéd betegszabadságáról visszaérkezett és újból rendel. V., Alkotmány ucca 31. Tel. 55—20.

Dr. *Matusovszky* András szülész-nőorvos rendelését VIII., József körút 55. szám alatt (Baros ucca sarok) megkezdte. Telefon: J. 360.

Gyolcs
tartós, jó minőség
15 ezer

Gólya-Áruház
VI., Király ucca és Nagymező ucca sarok
IV., Váma ház körút és Királyi Pál ucca sarok

Női kalapok
minden kivitelben, legolcsóbban csak
Friedmann kalapgyárában
VI., Király ucca 3. szám, (az udvarban)
Festi, tisztít, alakít

Prémjeit molykár ellen
legjobban megóvják
Dán Testvérek
Dorottya ucca 5/7. Telefonáljon 36-05

BÚTORHITEL
Evtizedek óta közismert bútorhitel-osztályunkat ismét életbeléptettük. **Hitel esetén is készpénzárakat számítunk. Köztisztviselőknek különös kedvezmény.** Hálószobák, ebédlők, úriszobák nagy választékban, **legkedvezőbb fizetési feltételek mellett. BOG-MIL kereskedelmi r.-t.,** ezelőtt **Baláza és Társa bútoráruháza,** VI., Vilmos császár út 43. szám

Jó állapotban levő
nyest garnitúrát
vennék priváttól Cimet kérem »Nyest garnitúra« jelige alatt Boros-Balogh hirdető irodába, VI., Andrássy út 54. szám Telefon: Lipót 901—73.

Modern beszélőgépek
és divatos **táncolemez** ujdonságokról kérjen díjtalanul fényképes nagy árjegyzéket **Wágner hangszerkirálytól**
Budapest, VIII. ker., József körút 15.

Malomkönyvelő
javítani kivánja állását és elvállalná teljesitőképes nagy malom kizárólagos képviseletét Ausztriában költséghozzájárulás és jutalék mellett. 7 helyettes képviselő áll rendelkezésemre. Szives ajánlatokat »Pflichtelfrig Nr. 400« jelige alatt kérem a következő címre: Annoncenexpedition M. Dukes Nachf. A. G. Linz, Landstrasse 34

TENISZPÁLYÁK
méretekkel áron bérelhetők a teljesen ujonnan berendezett
Erdőss-féle sporttelepen
V. ker., Visegrádi ucca 28. (Tíz teniszpálya.)
Tréner — Húrozás — Teniszpályaépítés

— **Hej, ha vasút volna!** A *Pesti Napló* pénteki számában egy kis cikk jelent meg, amelyet Csákvárról írtak. A cikk egyetlenegy mélységes feljajdulás — *nincs vasutunk!* A vasút hiánya megbénít, elsorvaszt, megöl, elszikkaszt mindent. Hej, ha vasút volna! De nincs és kilátás sincs rá, hogy legyen. Ha Csákvár volna az egyetlen hely, ahonnan ilyen feljajdulás szakad ki, nem volna oly nagy az eset. De hány ilyen Csákvár van még az országban, azzal a különbséggel, hogy egyik helyen azt mondják, nincs vasút, a másikon nincs országút, a harmadikon nincs gyár, a negyediken nincs híd, az ötödiken nincs auto, a hatodikon nincs telefón... s így tovább. Ez nincs, az nincs, amaz nincs. Ezek a *nincs*-ek komor fényt vetnek az elmult esztendők mulasztásaira s egyúttal komoran figyelmeztetnek a tennivalókra. Ezer és ezer munkanélküli van, aki szívesen dolgozna és ezer tennivaló van, aminek elvégzése végzetesen sürgős. S ne akadna olyan kéz, amely ezt a kettőt összekomponálni tudná?

— **Újból megindul a büntető eljárás az osztrák wöllersdorfi társaság igazgatói ellen.** *Bécsből* jelentik lapunknak: A mult évben félbeszakadt a bünfenyítő eljárás a wöllersdorfi részvénytársaság négy főfunkcionáriusa: *Sklarz, Neuhöfer, Neumann* és *Bittner* igazgatók ellen, mert a vádlottak közül ketten, akik német birodalmi alattvalók, az eljárás elől Németországba menekültek. Most ismét megindul a vizsgálat és az ügyészség *kiterjeszti a vádat Sklarz és Neuhöfer távollétében*, akiket a német igazságszolgáltatás nem adott ki az osztrák törvényszéknek.

— **XXXII. általános aukciójának kiállítását** április hónap 8-án nyitja meg a m. kir. Postatakarékpénztár Árverési Csarnoka (IX., Lónyay ucca 30—32.). A kiállítás április hó 8-án, 9-én és 10-én délelőtt 10—½2-ig és délután ½4—½8 óráig, 11-én, vasárnap pedig délelőtt 10—½2 óráig tekinthető meg.

Az aukción ezúttal is antik és modern festmények, szobrok, keleti szőnyegek, bútorok, porcellánok, ékszerek stb. kerülnek árverés alá. Árverés: április hó 12—28-ig, délután ½4 órától.

— **Eltűnt egy anya a kisfiával, mert kilakoltatták.** *Nagy* István villanyszerelő bejelentette a főkapitányságon, hogy felesége, született *Tarnovszky* Zsófia, négyhónapos *Leó* nevű fiával csütörtökön eltávozott Erzsébet királyné út 44. számú lakásáról és azóta nyoma veszett. Az eltűnt asszony nagyon elkeseredett hangulatban volt, mert régi lakásukból, a Hegedüs Sándor ucca 3. számú házból, kilakoltatták.

— **A Szent Lukács fürdő összes fürdői** mindkét ünnepen délig nyitva vannak.

— **»A falusi szende száz milliót lopott«.** Március 28-iki számunkban fenti cím alatt cikk jelent meg, amelyre vonatkozólag *Sugatagi* Dezső banktisztviselő most a következők közlését kéri: A kárt szenvedett Sugatagi Dezső nem főrevizora a Magyar Általános Hitelbanknak, hanem banktisztviselő, akinek nem öt, hanem háromszobás lakása van. A kár 20 millió korona alatt mozog.

Huspét vasárnap és héttőn
délután ½4 órakor
csak.
Terézkörúti Színpad
(Teréz körút 40)
tart gyermekelőadást
Új műsorral!
Jegyek 8—30.000-ig

Ábránd

Írta: Szomory Dezső

A bizonyítási eljárás befejeztetvén s az ügyész is kifejtvén a vádat, Simay tanácselnök elrémülve gondolt arra a másfélórás unalomra, ami most, egy úgynevezett védőbeszéd formájában, az ügyvéd ajkairól ömleni fog, ha ugyan ajaknak lehet nevezni egy emberi arcban, egy tüskés szörökkel körített paradicsomot. Csakugyan, az ügyvéd már felrántotta ezt a borzasztó szájat s valami rossz gyümölcs kettéhasadásával belekezdett ama beszédek egyikébe, melyek annál céltalanabbul hangzanak el, hogy egy szegény vádlott érdekeit kívánnák szolgálni.

Simay elnök, két bírótársa közt, hátradőlt a székében azzal a begyakorlott megadással és stoikus előkelőséggel, amellyel törvényszéki elnökök hallgatják a védőbeszédeket, főleg ha az ítélet már rég készen van a szívükben.

Azt még hallotta, amint az ügyvéd, dús lélekzetvétellel intonált s a törvényszéket aposztrofálta.

De aztán, már nem hallott semmit. Mert felvonva két íves szemöldökét magasan a homlokába, hirtelen elszállott, két kék szeme merengésével, egy messzi s jobb világba. Tél volt s az a fuvallatos meleg, ami a háta mögött, a fal mentén, a fűtőtestből áradt, még jobban elandalította mindenféle hangulatok s emlékek irányában... És felsóhajtott a lelke legmélyén, mert igazság szerint, igen finom, erdélyi ember volt.

Oh istenem, így sóhajtott fel, hol van az a Marosvásárhely a világban, ahol én boldog voltam! Mennyi vér sodorta el nemlétező geografiákba, mint a Szabó Dezső faluját! Hol van ez az egész hajdani élet, szép szabályosságával, pontos kereteivel, arányaival s méreteivel s ahol minden s mindenki a helyén volt Magyarországon! Hol van az az állítólagos logika, mely a történelmet s az emberi dolgokat irányítja e földön? — kérdezte magában, finom naivitással.

S megint sóhajtott s még messzibb nézett, a szék támlájának dőlve, két bírótársa között s abban a hangözönben, amellyel az ügyvéd a szájpadlásából hányta ki a jogi érvek lim-lomját.

Hol van vajjon Kranz Zsuzsika, így sóhajtott Simay elnök, Zsuzsi! Zsuzsa! édes szivem, aki várt az ablakában, délidőben, harangkongásban, mikor mentem haza a törvényszékről, flatal vizsgálóbíró-koromban!

— Jön a majálisra? — szólott le a szőke fejével, két virágcserép között.

— Már hogyne mennék! De megyek ám! Magával! Jogérvényesen!

S e vidékies szavait idézvén, lágyan kibontogatta merengő gondolatával, egy májusi nap tündéri emlékét! A sok virágot a Maros partjáról, mind idekaszálta, a sok rozmarint, borókát, ezerjófűt, pitypangot és kakastaréjt szelíd virulással abban a napsugaras fényben, mely csak világított s nem perzselt még e tavaszban. A kék ég alatt, amint visszaidézte, egy végtelen terítő volt ez, kitűzdelve virággal, szagos mügével, babszakállal, vad nefelejtssel, százszorszéppel, szinte beleolvadva a napba, valami ezüstös reflexxel a nagy világosságban s százféle aromáknak százféle illatával egyetlenegy kis Zsuzsika körül, aki hirtelen, egy fűzfa alatt, elfúlva, az ajkát adta, gyönyörűségében!

De mennydörögve ekkor, az ügyvéd konkludált s lecsapott papírjaira, védence érdekében! Valahogy össze is illesztette tüskéi között, széttépett paradicsomát. Felriadva ábrándozásából, Simay tanácselnök az ablaknak fordult, hogy az időt nézze. Odakünn, egy szürke égből, sűrű pelyhekben hullt a hó.

— **Megdrágul a francia vasút.** *Párizsból* jelenti *Az Est* tudósítója: A vasúttársaságok azzal a tervvel foglalkoznak, hogy *személy- és teherszállitási tarifáikat 10 százalékkal felemelik*, még pedig már május 1-től fogva. A vasúttársaságok közös igazgatótanácsát evégből április 15-re ülésre összehívták.

— **Londonban egyfontosokat osztogat egy német öreg úr.** *London* keleti részén, a szegénynegyedben, furcsán jótékonykodik egy öreg német, Max *Hymann*. Az uccákon járkál a szegények között és *egyfontos bankjegyeket szór el az úttesten*. Természetesen nagy csődület kiséri mindig és lelkes hívei vannak, ha nem is annyira neki, mint inkább az elhullajtott bankjegyeknek. A rendőrség figyelme ráterelődött az öreg németre, akit kihallgattak és aki elmondotta, hogy *tavasz Ausztráliában halálosan megbetegedett és fogadalmat tett, hogyha meggyógyul, minden pénzét a szegények között fogja szétosztani*. Családja ebben természetesen megakadályozta és ekkor, úgy mint nem is olyan régen egy bizonyos *Tolstoj* nevű orosz író *Jasnaja Poljanából*, Max *Hymann megszökött a családja köréből, Londonba jött és azóta fontokat osztogat a proletárnegyedben* a munkanélküli munkásoknak, az éhes gyerekeknek és a rossz lebujok szerencsétlen lányainak. A rendőrség azonban megindította a vizsgálatot az öregember ellen, mert *nem tudják, hogy honnan szerezte a pénzt*, hiszen vagyonát családja kezelte igen szigorúan, úgyhogy abból egy fillér fölösleges pénzt sem kaphatott kézhez.

— **Régi nevek, új névtelenek.** A lapok elkallódhatnak, a tehetség azonban nem kallódik el... és a fajvédő lap volt főszerkesztőjének cikkét *ma a másik kurzuslapban* olvassuk. A Szózat előfizetőit, akik különben most is lázasan várják lapjukat, bizonyára meglepi ez a topografiai változás; és bizonyára a legitimista olvasókra is mély hatást gyakorol, hogy a szabadkirályválasztó politika legélesebb tolla *az ő lapjukban* vendégszerepel. Egyébként maga a cikk sem jelent többet, mint szerzője — leleplező cikk, amely még azt is leleplezi, hogy a célbavett miniszteri tanácsos nem apjától örökölte azt a nevet, amelyet visel. Igen gyakori leleplezés mostanában — csodálatos azonban, hogy csak azokat az új neveket leplezik le, amelyeknek a viselői nem tartozuak az ő táborukba. A leleplezett miniszteri tanácsos legfeljebb más nevet szerzett a régi helyett, ezzel szemben vannak, akik nem más nevet, hanem még — másik nevet is, régi, új nevet is szereztek maguknak és máról holnapra egyszerre két vezetéknévvel jelentek meg a nagyközönség előtt, amely előtt különben akár tíz új névvel is — névtelenek maradnak.

— **A világ aranytermése 1915-ben volt a legnagyobb.** A »Financial News«-ben *Kitchin* József hires angol szakember hosszú értekezést írt a világ aranyterméséről. Eszerint: a világ aranytermése eddig legmagasabb fokát 1915-ben érte el 96.400.000 fontsterling értékben; 1924-ben 80.500.000 font értékű volt a világ aranytermése, ebből 56.200.000 az angol impérium alá tartozó bányák hozama.

A hosszú élet titka

az egészséges életmódban, az ellenállóképesség megóvásában rejlik.

Aki reggelire és uzsonnára egy csésze tejbe vagy kávéba 2—3 kávéskanál OVOMALTINE-t tesz, az egészségének megóvásához, életerejének, munkaképességének fentartásához a legtöbbel járul hozzá.

Az OVOMALTINE természetes, erősítő tápszer, fokozza a szervezet erejét és ellenállóképességét; a gyomor és bél megterhelése nélkül juttat nagyértékű tápanyagokat a szervezetbe.

Az OVOMALTINE magában foglalja a maláta, friss tej, friss tojás, legfinomabb hollandi kakaó minden értékes tápanyagát és az élet fentartásának, a fejlődésnek nélkülözhetetlen **vitaminjeit.**

Vitamindús

·Táplál·erősít·hizlal·

Egy doboz ára K 20.000 forgalmi adóval együtt. Kapható gyógyszertárakban, drogériákban, fűszer- és csemegekereskedésekben.

Magyarországon gyártja, mintát és ismertetést ingyen küld a

DR. WANDER

gyógyszer- és tápszergyár r.-t. Budapest, 100. postahivatal

— **Jogerősen.** Megvan az első jogerős ítélet a frankügyben; Hágából jelentik *Az Est*-nek, hogy visszavonták a fellebbezéseket, a minapi ítélet ellen — a védők is és az ügyész is és így az ítélet jogerőre emelkedett. Hágából kerekedett útnak a frankügy vihara és ott is fejeződött be először. A hollandiai argonauták, akik hamis frankon akarták az aranygyapjút, vagy legalább is — a gyémántot megvásárolni, jogerősen el vannak ítélve, rájuk nézve az ügy így végetért... Egyébként azonban sajnos, még mindig van frankügy, sőt a tízheti parlamenti vita hullámverései után még kevesebbet tudunk alapjában a frankügyről, mint azelőtt... Hágában már jogerős ítélet van — igaz, hogy ott csak egy szimpla világos tényállásban kellett ítélni, alapjában nem is a frankügyben, hanem csak Jankovich, Marsovszky és Mankovich ügyében, amely egyszerűen csak Jankovich, Marsovszky és Mankovich ügye volt, hamispénz forgalombahozatala... Nálunk azonban itt van még az egész frankügy, adatának roppant tömegével és — félhomályával, bonyodalmával, rejtélyével, csattanó meglepetéseivel, fordulataival, újra és újra szükségessé váló pótnyomozataival és kliséköveivel, amelyek most már valósággal — mértföldkövei az ügynek, amely akkor fog csak igazán nyugvópontra jutni, megoldódni, megszűnni és letűnni, ha meglesz a jogerős ítélet.

— **A lengyel miniszterelnök Prágába utazik tanácskozni.** *Prágából* jelenti tudósítónk: *Fontos külpolitikai tárgyalások lesznek Lengyelországgal* s ennek végéből gróf *Skrzinsky* miniszterelnök április 13-án *Prágába jön s két napot fog itt tölteni.* Ezt a hivatalos látogatást használják fel alkalmul arra is, hogy *aláírják a lengyel-csehszlovák kereskedelmi szerződést*, miután a prágai kormány részéről megvan a hajlandóság a lengyelországi szarvasmarha behozatali tilalmának felfüggesztésére.

— **Négy nap multva lesz az Ujságíró-sorsjáték húzása.** Csütörtökön, április 8-án, halasztás nélkül megtartják az Ujságíró-sorsjáték húzását. A sorsolásban minden kifizetett sorsjegy résztvesz. Sorsjegyek minden dohánytőzsdében és sorsjegyárusítónál kaphatók.

— **A Szépművészeti Múzeum húsvétja.** A Szépművészeti Múzeum s a hozzátartozó Magyar Történelmi Képcsarnok és Hopp Ferenc keletázsiai művészeti múzeum húsvétvasárnapján zárva lesznek. Húsvéthétfőn viszont a gyűjtemények mind megtekinthetők.

Gyorsteherauto
1½ tonna
Autobusz
14–16 személyre
Fogyasztása: 12 kg. 100 kilométerenként
Sebessége: 70 kilométer óránként
Hátsó tengelyen ikerpneumatikok
Négykerékfék. Bosch elektromos berendezés
Vezérképviselet:
Kellner Alfréd
Autokereskedelmi Rt.
Budapest, VI, Liszt Ferenc tér 11. sz.

Magasharc a labdáért a csütörtöki BEAC—Törekvés meccsen

— **A vasárnap reggeli lapok ára 10.000 korona.** A húsvét vasárnap reggelén megjelenő valamennyi budapesti napilap ára, közös megállapodás szerint a rendkivül nagy terjedelem miatt 10.000 korona.

— **Feltámadáskor a római Kapitólium harangjai is megszólalnak.** *Rómából* jelentik: A római kormányzó elrendelte, hogy nagyszombaton, amikor a templomi harangok a feltámadásra megkondulnak, *évek sora után újból konditsák meg a kapitóliumi harangokat is.*

— **Móricz Zsigmondné síremléke a Kerepesi temetőben.** A Kerepesi temető 39-es parcellájában egy nagyon szép új szobor áll. Kőszegély és talpazat fölött, magasan az eléberakott virágok, a többi sír s a látogatók fölé emelkedve, néz az ég felé a kőből kibontott gondolat: *a lörhetetlen bizalom.* Ez a szobor: asszony akinek szelleme ma is azt mondja az urának: higyj, rendeltetésedben! És anya, aki fölfelé tekintve, fölfelé irányítja gyermekeinek pillantását. A szép emlékmű, a küldetés és magasrendűség már bizonyosságot talált, póztalan hite, *Móricz* Zsigmondné sírja fölött áll.

A szobor *Medgyessy* Ferenc kitűnő alkotása. Disztelensége elmélyíti tartalma komolyságát, harmonikus vonalait észrevétlenül emelik a néző szemét az alak égbenéző szeméig, amelyről a tekintet már a végtelenbe száll tovább. A szép szobrot pénteken délután *Móricz* Zsigmondné halálának évfordulóján avatták fel a *Kerepesi* temetőben, *Móricz* Zsigmondék legközvetlenebb barátainak és ismerőseinek jelenlétében.

— **Irók olvassák fel Tersánszky I. Jenő munkáit.** Érdekes irodalmi és zenei estén mutatják be és méltatják *Tersánszky* I. Jenő jeles irodalmi munkásságát a Zeneakadémián április 10-én este félkilenckor. Az est szereplői a magyar irodalom legjobb csengésű nevei: *Babits* Mihály, *Móricz* Zsigmond, *Kosztolányi* Dezső, *Lengyel* Menyhért, Tersánszky novelláit olvassák fel, *Karinthy* Frigyes és *Nagy* Endre az iró humoros munkáiból tartanak felolvasást. Tersánszky maga is a közönség elé lép egyik novellájával. Az érdekes irodalmi estnek zenei keretet *Sándor* Renée magyar számai, *Székelyhidy* Ferenc kuruczdalai és a *Waldbauer—Kerpely-kvartett* klasszikus muzsikája ad.

— **Halálozás.** *Trebits* Miksa királyi tanácsos, a Magyar Királyi Folyam- és Tengerhajózási R.-T. igazgatója e hónap 2-án 62 éves korában rövid szenvedés után elhúnyt. Temetése 4-én, vasárnap, délelőtt 11 órakor lesz a rákoskeresztúri izraelita temetőben.

— **A húsvét tolvajai.** A terézvárosi plébánia templomban a nagypénteki tolongásban ismeretlen tettes ellopta *Delessor* Mária francia nyelvtanáruő pénztárcáját, melyben 400.000 korona volt. — Egy Teleki téri tejcsarnokban ismeretlen tettes ellopta *Schmidt* Istvánné zsebéből a pénztárcát, amelyben pársázezer korona volt.

— **Két kisfiú Belgiumba szökött, mert meg akarják látogatni öccsüket.** *Szerencsről* telefónon értesítették a budapesti főkapitányságot, hogy *Pető* József fogházőr 15 éves *József* és 13 éves *Dániel* nevű fiai, akik polgáriiskolai tanulók, tegnap megszöktek hazulról. Levelet írtak szüleiknek, hogy *Belgiumba mennek, mert ott nyaaló öccsüket meg akarják látogatni, hogy a husvéti ünnepeket együtt töltsék vele.* Az eltünt gyermekeket a rendőrség keresi.

— **Leesett a sziklárol egy kislány.** *Herzog* Ilonka 14 éves iskolásleány több társnőjével kirándult a Zugligetbe. A Remete-sziklán játszottak, közben Herzog Ilonka megcsúszott, *lezuhant a sziklárol* és súlyos zuzódásokat szenvedett. Az Uj Szent Jánó kórházban ápolják.

— **Levelet irtak, hogy öngyilkosok lesznek.** *Zidron* Károly gyárimunkás eltünt Teve ucca 49b. számú lakásáról, *Katzburg* László 16 éves kereskedőtanonc Erzsébet körút 54, *Mayer* Mária cseléd, Vilma királyné út 39., *Mogyoró* Ilona könyvkötőnő Váci út 110. számú lakásáról. Valamennyien levelet irtak, amelyben bejelentik, hogy *öngyilkosok lesznek.*

— **Milliós bankjegy a pirostojásban.** *Németh* János zenész a Juranicsuccai állami lakástelepen *egy húsvéti pirostojásba egy milliós bankjegyet tett*, hogy azt valakinek ajándékba adja. Németh négyéves kislánya a pirostojást kivitte az uccára mutogatni és mire a tojást visszavitte a lakásba, *a milliós eltünt belőle.* Valaki kilopta.

— **Meghalt a kávéházban.** A Királyuccai Lovrana kávéházban *Herzog* Jakab 68 éves magánhivatalnok hirtelen rosszul lett, lefordult a székről és pár pere alatt meghalt.

— **Ellopták a pénzét, jól megvendégelték, aztán megverték.** Évek óta garázdálkodik egy rablóbanda *Temesmegyében.* A napokban betörtek a rablók Temesvár külső részében, *Dragan* Ruzsa özvegyasszony házába, akitől *háromezer leit csikartak ki*, majd enni-innivalót hozattak és *kényszerítették az asszonyt, hogy velük együtt mulasson.* A pénz elfogyott, reggel négy óra felé a rablók újra felszólitották az asszonyt, hogy adjon pénzt. Az asszony megtagadta a kérést, mire *a rablók véresre verték és elmenekültek.* A rendőrség nagy erővel nyomozza a tetteseket.

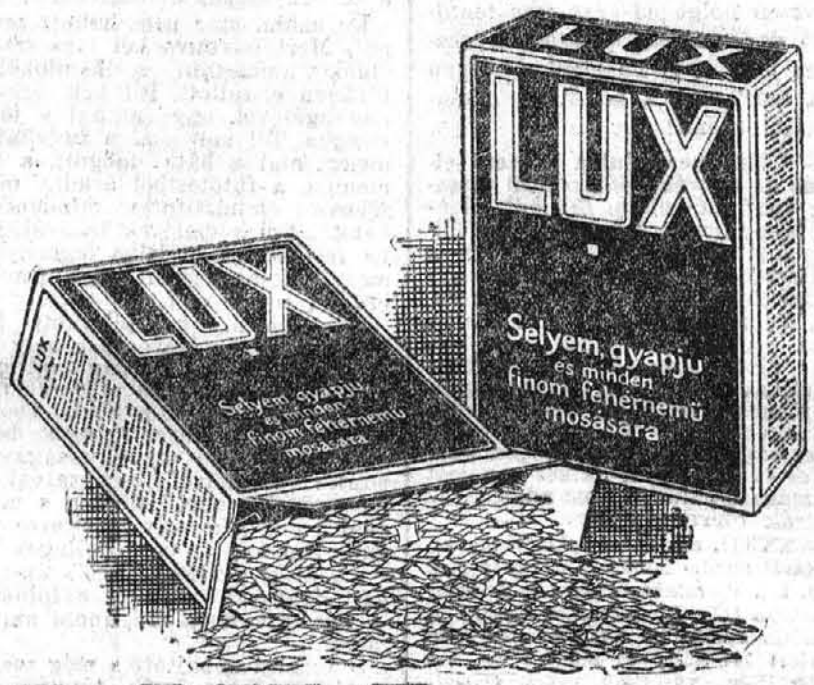

most már lehetővé teszi, hogy kényes és féltett ruhadarabjainkat, melyeket azelőtt tisztitóba szoktunk adni, otthon mossuk. A legkényesebb anyagokat is ismételten kimoshatjuk Lux-ban, úgy hogy még mindig ujaknak látszanak.

Egy perc műve néhány Lux-forgácsot igen forró vizzel telt mosótálba szórni, ahol a legkisebb részecske is azonnal fel fog oldódni. Vegyünk hozzá hideg vizet, hogy langyos legyen és keverjük az oldatot habbá. — Ha ezt a habot gyöngéden keresztülnyomjuk a finom fehérnemün és más értékes ruhákon, gyorsan eltávolit belőlük minden piszkot, habár a Lux szappanos oldata oly enyhe, hogy a legfinomabb selyemszálnak sem árt és a kezet sem támadja meg.

Lux speciális készitmény minden finom szövet, selyem, pamut és csipke mosására. Nem húzza össze a gyapjut.

Nagyon szivesen segitünk Önnek, hogy ezt a csodás készitményt teljesen költségmentesen kipróbálja és készséggel küldünk Önnek egy ingyen Lux-mintát, továbbá egy érdekes képes prospektust, a finom szövetek mosásáról, ha a csatolt szelvényen tudatja velünk nevét és cimét.

SZELVÉNY
Sziveskedjenek nekem egy ingyen —LUX— mintát küldeni.
Név.....
Lakás-cim.....
Város.....
Megye.....

LEVER BROTHERS LIMITED. Magyarországi vezérképviselő: Liebermann Jenő, Budapest, VI Király-ucca 82.

Gróf Teleki Pál: „Szerepem a frankhamisítási ügyben"

— *Az Est tudósítójától* —

A Bécsben megjelenő *Neue Freie Presse* április másodikán megjelent reggeli lapjában közli gróf *Teleki* Pál volt magyar miniszterelnöknek következő cikkét, amelyet mi szóról-szóra való fordításban tárunk a magyar olvasók elé.

Évekkel ezelőtt, emlékezetem szerint, *1922 tavaszán, de lehet, hogy 1923 tavaszán volt, Windischgrätz herceg Mészáros Gyula kíséretében felkeresett lakásomon.* Foglalkozásomra nézve térképész és földrajztudós vagyok, de a kérdéses időben *elég sokat foglalkoztam propaganda-ügyekkel is.* Ez lehetett az a két ok, amely miatt *Windischgrätz* herceg hozzám fordult. *Windischgrätz* elmondotta, hogy

hazafias célokra anyagi eszközöket akar szerezni és e célból idegen pénz hamisítására gondol.

Megismerkedett egy külföldivel, aki pillanatnyilag Budapesten tartózkodik *és frank-pénzjegyek hamisítására alkalmas kliséi vannak.* Az volt a benyomásom, hogy ez az utóbb említett körülmény érlelte meg *Windischgrätzben* azt a gondolatot, hogy éppen *frankot és no más pénzeket hamisítson.* Abban az időben a kormány részéről megbízásom volt *a magánnyosok és egyesületek részéről üzött részint hasznos, részint káros propaganda-akciók ellenőrzésére.* Az elég zavarosan előadott és *hazafias célokkal indokolt gondolatnak*

nem tulajdonítottam jelentőséget.

Elítéltem ezt a tervet és különösen azt a gondolatot, hogy *ilyen eszközöket* használjanak fel hazafias célok érdekében. Érdeklődésemet csak az keltette fel, hogy látszólag *Windischgrätz* hercegnek már a cél megvalósítására alkalmas műszaki eszközei voltak. *Ezt némileg veszélyesnek láttam.* Kötelességemnek tartottam, hogy utánajárjak az ügynek és információkat szerezzek arravonatkozóan, hogy mily mértékben tett már Windischgrätz *előkészületeket* a pénzhamisításra. Ezt megkönnyítette nekem az a körülmény, hogy

Windischgrätz tőlem, mint térképésztől egy szakértő ajánlását kérte.

Anélkül, hogy jól megfontolt okokból állást foglaltam volna *Windischgrätz* tervei mellett, vagy ellene, miután *objektív információkat akartam szerezni,* kijelentettem, hogy *a technikai eszközök megvizsgálására egy szakértőt fogok kiküldeni.* Egyúttal megkértem *Windischgrätzet,* hogy addig ne tegyen további lépéseket. Ezért lehetséges talán, hogy *Windischgrätz, akit nem részesítettem határozott elutasításban, azt gondolta, hogy helyeslem terveit,* habár ezt nem is fejeztem ki világos formában. Pedig

én csak biztosítani akartam magam abban az irányban, hogy Windischgrätz ne keressen más utakat ebben az ügyben

és így megszabaduljon az ellenőrzés lehetőségétől.

Földrajzi körökből *csak felületesen ismertem Gerő* Lászlót, de tudtam róla, hogy kitűnő szakember és kötelességtudó hivatalnok. Azért választottam *Gerőt* s nem a vezetésem alatt álló térképnyomdából (a Magyar Térképészeti Intézet r. t.-ból) egy térképészt, mert *ellenőrzés céljából* csak egy államhivatalnok kiküldését tartottam helyesnek és lehetségesnek. *Megbíztam Gerőt, hogy menjen Windischgrätzhez* és győződjön meg róla, milyen műszaki eszközök állnak neki és az említett külföldinek rendelkezésére, tehát *milyen közel, vagy messze áll Windischgrätz frankhamisítási terve a megvalósítás lehetőségétől.*

Utasítottam *Gerőt,* hogy *kizárólag erre a vizsgálatra szorítkozzon* és tegyen nekem tapasztalatairól jelentést. Mással ne foglalkozzon, így tehát ne elegyedjen *Windischgrätzel* vagy a többi urak közül bárkivel az indító okokra vonatkozólag beszélgetésbe.

A szakértő maradjon szakértő

és még csak egy esetleges beszélgetéssel se keveredjen bele az ügybe. Sejtelmem sem volt, hogy

úgylátszik Gerő fölöttese már előzőleg összeköttetésben állott a frankhamisítási üggyel.

Rövid idővel később *Gerő* jelentette nekem, hogy *a rendelkezésre álló eszközök* (különösen a kövek) *hamisítás végbevitelére alkalmatlanok* és hogy a terv végrehajtásához számtalan drága kísérlet, sok műszaki eszköz és mindenekelőtt *nagy pénzösszeg szükséges. Nyilatkozatai tökéletesen megnyugtattak.* Úgy véltem, hogy a műszaki eszközöket mint *teljesen használhatatlannak bizonyultakat,* ki lehet küszöbölni és *csak az ideа marad meg — ideának.*

Gondolatokra pedig nincsen vám. Abban az időben különösen sok ember agyában keringtek fantasztikus gondolatok és *az efajta gondolatokra hajlamosokat nem lehetett eltéríteni az ilyen eszmékkel való foglalkozástól. Ezért nem is kísérleteztem a meggyőzés művészetével,* hanem elsősorban a műszaki szakértői megállapításra fektettem a fősúlyt. A helyzetet a következőképpen mérlegeltem:

Ha Windischgrätznek tényleg rendelkezésére állnak a terv kiviteléhez alkalmas műszaki eszközök, úgy veszély van készülőben, akkor komolyan kell foglalkozni az üggyel. *Ha azonban nem, akkor az egész ideának nem kell nagyobb jelentőséget tulajdonítani,* mint a többi száz egynéhány ra haza megmentését célzó fantasztikus gondolatnak, stb.

Amikor *Gerő* megtette nekem végleges jelentését, közöltem vele, hogy *feladata végetért,* az egész ügyhöz továbbra semmi közösnes és *Windischgrätzcel és társaival ne is tartson fenn továbbra összeköttetést. Windischgrätznek is tudtára adtam, hogy*

elítélem tervét.

Ezekután, mint ahogy ez a parlamenti jelentésből is kiviláglik, *említést tettem Bethlen miniszterelnöknek,* aki a propaganda ügyek ellenőrzésére felszólított a *Windischgrätz*-féle tervről, azonban a *kérdés technikai oldalát nem részleteztem,* miután ezt számomra mint szakember számára elintézettnek volt tekinthető. *Ez a beszélgetés Nádosy jelenlétében zajlott le,* aki, mint ahogy szintén kiviláglik a parlamenti jelentésből,

szigorú felszólítást kapott a miniszterelnöktől, hogy tartsa szemmel Windischgrätzet és munkatársait és hívassa meg minden a terv végrehajtására irányuló kísérletet.

Ezzel lezárult számunkra az egész ügy. Meg voltam győződve a terv kivitelének lehetetlenségéről és tudtam, hogy az ügy az illetékes rendőrhatóság kezében van. Sem *Nádosy,* akivel klubomban találkoztam, — mindketten az *Országos Kaszinónak* voltunk igazgatói, — sem *Windischgrätz,* akivel egy társadalmi körhöz tartoztam, sem pedig *Gerő,* aki egyetemi intézetem számára néhány térképészeti munkát végzett, ezóta *még említést sem tettek nekem a hamisításról.* De még egyetlenegy

olyan megjegyzést sem hallottam, amelyből legtávolabbról is azt következtethettem volna,

hogy újból felkarolták a szerencsétlen gondolatot,

vagy mi több, a gondolat a végrehajtás stádiumába került volna.

Ami a *müncheni* térképészeti relief társasággal való összeköttetésemet illeti, utalok arra, hogy *ezt az intézetet 1921 novemberében látogattam meg és kész térképek dombornyomásáról érdeklődtem. Erre vonatkozólag a Magyar Térképészeti Társaság adott megbízást.* A társulat később levélben azt válaszolta, hogy egy dombornyomás alig lehetséges, mivel a kész térképek papirosa alkalmatlan erre a célra. *Ezzel kutba esett a terv,* mivel a térképek új nyomása túlsokba került volna. *Ezenkívül semmi dolgom nem volt ezzel az intézettel.*

A bécsi törvényszék is foglalkozik a magyar frankhamisítással

Wolff ezredes bepörölte Schager bárót és Teuffel államtanácsost

Bécs, április 3
(Az Est tudósítójától)

A frankhamisítási affér a bécsi törvényszéket is foglalkoztatni fogja egy rágalmazási pör kapcsán. *Wolff* ezredes, az osztrák monarchista párt vezére, ugyanis budapesti lapok közlése szerint azzal vádolta meg az osztrák legitimista párt vezetőit, báró *Schager* volt osztályfőnököt és *Teuffel* egykori államtanácsost, hogy

összeköttetésben állottak Windischgrätz herceggel és társaival s nemcsak tudtak a bankjegyhamisítás tervéről, hanem elő is segítették azt.

A két meggyanusított monarchista vezér

bepörölte Wolff ezredest

és ez a rágalmazási pör április 10-én kerül tárgyalásra.

Véres uccai harc Kalkuttában hinduk és mohamedánok között

London, április 3
(Az Est külön tudósítójától)

Véres uccai harc volt tegnap Kalkuttában az indiai városnegyedben hinduk és mohamedánok között. Az történt, hogy a hinduk egyházi processzióval vonultak föl és mikor a mohamedán mecset közelébe értek, még erősebben szólott a zene, ami az ájtatoskodó mohamedánokat felbőszítette.

Ebből uccai összeütközés keletkezett, a mohamedánok megrohanták a hindu processziót és míg a rendőrség odaért, már 20 halott és több mint 50 sebesült hevert az ucca porában.

A nyugalom helyreállítása után fegyveres őrjáratok leptékel a városrészt, be kellett zárni minden üzletet és a mulatóhelyek előadását is betiltották. (W. H.-E.)

Kétszobás uccai

lakást, helyiségen, lelépéssel

átveszek

Ajánlatokat: »Teljes komfort!« jeligére, közvetítők kizárásával, a kiadóba kérek.

NYUSZIKA

A SZABAD KIRÁLYVÁLASZTÁS HÍVE

A VALÓDI

DIANA-ARCKRÉMET

KORONÁZZA MEG

A HÚSVÉTI ÜNNEPEK ALKALMÁBÓL, MERT EZ A KRÉM A KRÉMEK KIRÁLYA.

SZÍNHÁZ

A SZÍNHÁZAK HUSVÉTI ELŐADÁSAI SZOMBATON, VASÁRNAP ÉS HÉTFŐN:

OPERAHÁZ: Sz.: *Nincs előadás.* — V.: *Parsifal* (A Wagner-ciklus II. estje. Bérletszünet; 5). — H.: *Hunyadi László* (Bérletszünet; 7).

NEMZETI SZÍNHÁZ: Sz.: *A Jézus Krisztusról szóló Igazi Passio* (7). — V.: *Az aranyember* (3), *A híd* (7). — H.: *A híd* (3); *Ahol unatkoznak* (7).

KAMARASZINHÁZ: Sz.: *Mimikri* (½8). — V.: *Elzevir* (½4); *Lili* (½8). — H.: *Lili* (½4); *Válás után* (½8).

VIGSZINHÁZ: Sz.: *Az alvó férj* (½8). — V.: *Majomszínház* (3); *Az alvó férj* (½8). — H.: *Hat szerep keres egy szerzőt* (3); *Az alvó férj* (½8).

MAGYAR SZINHÁZ: Sz., V., H. este: *Dr. Szabó Juci* (½8). — V. délután: *Peer Gynt* (3). — H. délután: *A névtelen asszony* (P. Márkus Emília fellépésével; 3).

RENAISSANCE SZINHÁZ: Sz.: *Marika* (½8). — V.: *Marika* (½4); *Csitri* (½8). — H.: *Marika* (½4); *Csitri* (½8).

BELVÁROSI SZÍNHÁZ: Sz.: *Az ártatlan Don Juan* (½8). — V.: *A Szerelem és Halál játéka* (½4); *Holnap reggel* (½8). — H.: *X. Y. és neje* (½4); *Holnap reggel* (½8).

KIRÁLY SZÍNHÁZ: Sz., V., H. este: *A királyné rózsája* (½8). — V. délután: *A királyné rózsája* (3). — H. délután: *Régi jó Budapest* (3).

VÁROSI SZÍNHÁZ: Sz., V., H. este: *Csókos asszony* (½8). — V. délután: *Csókos asszony* (3). — H. délután: *Ezer év és Cigányhangversony* (3).

FŐVÁROSI OPERETT SZÍNHÁZ: Sz.: *Marie, oder Auf sanfte Art* (A bécsi Burgtheater vendégjátéka; ½8). — V.: *Vigám Burgtheater-est* (A bécsi Burgtheater vendégjátéka; ½8). — H.: *Hulda Pessl in Venedig* (Werbezirk Gizella és társulata vendégjátéka; ½8).

ANDRÁSSY ÚTI SZÍNHÁZ: Sz. este, V. és H. délután (½4) és este (½9): *Katalin; Egy éj az Aranybogárban; Krumplikapálás; A krakéler; Ilosvay, Kökény, Vaszary, Békeffi, Boross, Radó és Fekete* magánszámai.

ROYAL ORFEUM: A Terézkörúti Színpad vendégjátéka. *Anonymus; Vihar a Balatonon; Ez nem egy revü.*

PAPAGÁJ kezdete 11 órakor.

KIS KOMÉDIA: Sz., V., H.: *Die Klabriasparthie* (8).

FORGÁCS RÓZSI KAMARASZINHÁZA (A Terézkörúti Színpad helyiségében): Sz., V., H.: *Négy egyfelvonásos* (8).

FŐVÁROSI BEKETOW CIRKUSZBAN husvét vasárnap és husvét hétfőn *naponta 2 előadás: délután 4 órakor és este ½8 órakor.* Tel.: L. 919—35.

---

* **A színházak jövő heti műsora:** M. KIR. OPERAHÁZ. Kedd: Tannhäuser (C. bérlet 23. szám. A Wagner-ciklus III. estje Schubert Richárd felléptével). Szerda: A bolygó hollandi (E. bérlet 23. szám. A Wagner-ciklus IV. estje). Csütörtök: A walkür (D. bérlet 23. szám. A Wagner-ciklus V. estje Schubert Richárd felléptével). Péntek: Nincs előadás. Szombat: Siegfried (B. bérlet 24. szám. A Wagner-ciklus VI. estje Schubert Richárd felléptével). Vasárnap: Lohengrin (D. bérlet 24. szám. A Wagner-ciklus VII. estje). Hétfő: Nincs előadás. Kedd: Istenek alkonya (A. bérlet 24. szám. A Wagner-ciklus VIII. estje Schubert Richárd felléptével).

NEMZETI SZÍNHÁZ. Kedd: A cigány (Szentgyörgyi István vendégfellépésével). Szerda: A híd. Csütörtök: A vén bakancsos és fia, a huszár (Szentgyörgyi István vendégfellépésével). Péntek: A vén gazember. Szombat: Zenebohócok. Vasárnap délután: A piros bugyelláris; este: A híd. Hétfő: Süt a nap. Kedd: Ahol unatkoznak.

A NEMZETI SZÍNHÁZ KAMARASZINHÁZA. Kedd: Az új rokon. Szerda: Lili. — Csütörtök: Nem lehessen tudni. (Huszonötödször.) Péntek: Lili. — Szombat: Elzevir. Vasárnap délután: Mimikri; este: Lili. Hétfő: Mimikri. Kedd: Az idegesek. (Új betanulással először.)

VIGSZINHÁZ. Egész héten minden este: Az alvó férj. Vasárnap délután: Uriemberek.

MAGYAR SZINHÁZ. [illegible] csütörtök: Nincs előadás. (A »Párizsi kirakat« pesti főpróbája). Péntek: Párizsi kirakat. (Először.) Szombat, vasárnap este: Párizsi kirakat. Vasárnap délután: A névtelen asszony (P. Márkus Emília vendégfellépésével). Hétfő: Dr. Szabó Juci.

KIRÁLY SZINHÁZ. Egész héten minden este: A királyné rózsája. Vasárnap délután: Alexandra.

VÁROSI SZÍNHÁZ. Egész héten minden este: Csókos asszony. Szombat délután: Janosi és Juliska, vagy a bűvös tulipán (Gyermekelőadás). Vasárnap délután: Dolly.

RENAISSANCE SZÍNHÁZ. Kedd: Marika. Szerda: Csitri. Csütörtök: 303. (Hűség-szérum). Péntek: Marika. Szombat: 303. (Hűség-szérum). Vasárnap délután: Marika; este: Csitri.

BELVÁROSI SZÍNHÁZ. Kedd, szerda, csütörtök, vasárnap este: Az ártatlan Don Juan. Péntek, szombat este és vasárnap délután: Holnap reggel.

FŐVÁROSI OPERETT SZÍNHÁZ. Hétfő, kedd: Hulda Pessl in Venedig (Werbezirk Gizella és társulata vendégjátéka). Szerda: Mama Pelikan (Werbezirk Gizella és társulata vendégjátéka). Csütörtök: Epsteins Witwe (Werbezirk Gizella és társulata vendégjátéka).

ANDRÁSSY ÚTI SZÍNHÁZ. Egész héten minden este és vasárnap délután: Vadvirág; Egy éj az Aranybogárban; Krumplikapálás; Radetzky-mars; tréfák, magánszámok.

** **Kié lesz szeptember 1-től a Városi Színház?** A Városi Színházat, mint ismeretes, az állam vette bérbe a fővárostól. A színház állami kezelésben volt a mult évig, amikor az operaházi válsággal kapcsolatban úgy döntöttek az illetékesek, hogy ki fogják adni *albérletbe* a színházat. A választás *Sebestyén* Gézára esett, aki azóta mint az állam albérlője igazgatja a Városi Színházat.

Az állam és a főváros bérleti szerződése *szeptember 1-én jár le.* Szeptember elsejétől kezdve ismét nyilt kérdés lesz az, hogy kinek a kezébe megy át a Városi Színház bérlete. Értesülésünk szerint már most bizonyos mozgalmak indultak meg, amelyek számítva a bérleti szerződés lejártára, a jövő szezóntól kezdve meg akarják szerezni a Városi Színházat. Annál is inkább aktuális ez, mert Sebestyén Gézának e hónap végéig nyilatkozni kell arról, hogy megtartja-e tovább a Városi Színházat, vagy nem. *Május elsején kell ugyanis Sebestyén Gézának kimondani, hogy tovább is bérelni kívánja a színházat* és abban az esetben, ha igennel válaszol, akkor a szerződés szerint *opciója van a színházra* és minden további tárgyalgatás nélkül az ő kezében marad.

Akárkié lesz azonban a színház, mindegyik pályázó azzal a tervvel foglalkozik, hogy *nagy operaelőadásokra és operettműsorra fog berendezkedni, annál is inkább, mert a jövő szeptembertől kezdve nem gördít akadályokat az operaprogram elé a Magy. Kir. Operaház tiltó rendelkezése.*

** **Per az igazgatók ellen.** A kollektív szerződéssel kapcsolatban a színészek körében sokat tárgyaltak az úgynevezett nyugdíjilletékről, amelyet az igazgatóknak kell leróni egy megállapodás szerint. A helyzet az, hogy van színház, amelyik a szövetségi és nyugdíjilletékeket nem szolgáltatta be az előírás szerint, éppen ezért a Színészszövetség elhatározta, hogy perelni fogja ezeket az igazgatókat. *A perben már be is adták a keresetet a törvényszéken.*

Jolly berlini koplalóművész első reggelije 44 napi éhezés után

** **Rubinstein Erna — karmester.** *Rubinstein* Erna, a világhírű hegedűművésznő gondolt egy merészet és elhatározta, hogy a karmesteri pulpitusnál is megpróbálkozik. Elment *Salzburgba* tanulni, ott néhányszor már vezényelt is, utána hazajött. Most Debrecenben tartózkodik már hetek óta és ott próbál egy filharmonikus zenekarral, amely tisztviselőkből, ügyvédekből és egyéb zeneértő műkedvelőkből áll. Két hónap óta tartanak a próbák. Rubinstein Erna már április 14-én be is mutatkozik zenekarával. *Beethoven-, Mozart-* és *Weber*műveket fog dirigálni, ugyancsak mint dirigens fog vendégszerepelni Szegeden és esetleg a fővárosban is.

** **Jegyzetek egy sikerhez.** A Vigszínházban telt házak tapsolnak *Az alvó férj*-nek. Ezenkívül a következők jegyezhetők fel a *Szenes*-vígjátékról:

1. Tegnap este a kormányzó is megtekintette az előadást családjával együtt és sokat tapsoltak.

2. Azok a főúri műkedvelők, akik nemrégiben éjjeli előadást tartottak a Vígszínházban, összebeszéltek és jegyet váltottak *Az alvó férj*-hez. Egyszerre voltak jelen az előadáson valamennyien.

3. Gyönyörű tavaszi napfény van most a Dunakorzón és feltűnő sok a *pasztellkék ruha.* Ma legalább huszonöt nőn lehetett látni, hogy *Gombaszögi* Frida elsőfelvonásbeli pasztellkék ruháját utánozták.

4. A szerző naponta kapja a leveleket az *alvó férjek*-től és a *fölébredt asszonyoktól.* Az egyik haragszik, a másik köszönősorokat ír.

** **Márkus Szoyer Ili és az amerikaiak.** Márkus Szoyer Ili, a kis gyermekénekesnő most Párizsban van, ott tanul tovább énekelni. Amerikai színházi körök már felfedezték a kis énekesnőt és pedig olyanformán, hogy ajánlatot tettek a művésznő szülőinek, hogy átveszik a kis gyermek neveltetését. Párizsban tartják egész tizenhét éves koráig, mert szerintük akkor már nagy szerepben is felléphet akármelyik operaszínpadon.

** **Berlinben?!** *Szőke Szakáll,* az ismert pesti kabaré-komikus Berlinben színházigazgató lett. A *Nelson Theater* igazgatójával társult és ez a színház revüket és kis egyfelvonásos kabaré-tréfákat fog játszani, azokat a pesti históriákat és vicceket, amelyeket *Szőke Szakáll* Budapesten írt és játszott.

** **Marjorie Rambeau és Tatjána Pavlova.** *Lengyel* Menyhért *Antónia* című vígjátéka már Newyorkban is színrekerült s most, értesülésünk szerint, bemutatták *Los Angelesben* is. A címszerepet itt is a főszereplő, Marjorie *Rambeau* alakítja. Ugyancsak mostanában volt az Antónia premierje az olaszországi *Bresciában* is. Dario *Niccodemi* társulata mutatta be és Tatjána *Pavlova* játszva a címszerepét. Ez a társulat fogja bemutatni az *Antónia*-t rövidesen *Milánóban.*

SZÍNHÁZAK, KABARÉK, VARIETÉK ÉS MOZIK KÖZLEMÉNYEI:

* **Ma, szombaton este:** *Csókos asszony* a Városi Színházban, *Hegedűs* Gyula, *Honthy* Hanna, *Somogyi* Nusi, *Kabos* Gyula, *Sziklay* József, *Horti, Kompóthy* feléptével. Legnagyszerűbb operett, legszebb előadás.

* **7-szer egy héten »Az alvó férj« a Vígszínházban.**

** **»Az ártatlan Don Juan«, a Belvárosi Színház nagy sikert aratott új bohózata** dominálja a jövő hét műsorát: kedden, szerdán, pénteken és vasárnap; a 25-ik, előadást jubiláló *Holnap reggel* hétfőn, csütörtökön, szombaton este és vasárnap délután szerepel a műsoron.

* **A Színész Szövetség** vasárnapra tervezett matinéja technikai akadályok miatt 17-ére maradt.

** **303 (Hűség-szérum) — Csitri — Marika** váltakoznak a Renaissance Színház jövő heti műsorán. *Bús Fekete* új vígjátéka csütörtökön és szombaton, a *Marika* kedden, pénteken este és vasárnap délután, a *Csitri* hétfőn, szerdán és vasárnap este kerül színre.

Andrássy úti Színház

A szezón legjobb műsora!

Neumann M. ruha-áruháza IV, Múzeum körút 1

Férfi osztály:
Öltöny.....1,050.000 K
Felöltő.....1,200.000 K
Nadrág..... 450.000 K

Fiú osztály:
Kosztüm..... 540.000 K
Felöltő..... 510.000 K
Fiú öltöny...1,000.000 K

Női osztály:
Felöltő..... 600.000 K-tól
Ruha.....1,300.000 K-tól

Leányka osztály:
Ruha.....500.000 K
Felöltő.....800.000 K

Külön mértékosztály

Cipőosztály: Női lakk-, antilop-, estélyi cipők. Férfi antilop-, lakkcipők, gyermekcipők

Úri és női divat. Férfi- és női szövetek. Selymek. Vászonáruk. Mosókelmék.

Neumann M. magy. kir. és kamarai szállító Budapest, IV, Múzeum körút 1

* **Vendégjáték és repriz a Nemzeti Színházban.** Kedden, április 6-án lép fel a Nemzeti Színházban *Szentgyörgyi István*, a kolozsvári nagy művész, *A cigány* cimszerepében és csütörtökön o hó 8-án *A vén bakancsos és fia a huszár* reprizén ugyancsak ő játssza a vén bakancsos szerepét. Április 13-án, kedden, eleveníti fel a Nemzeti Színház Kamaraszínháza *Sardou »Az idegesek«* cimű hires vígjátékát, melynek ez lesz a 91-ik előadása.

* **Vígszínház: minden este »Az alvó férj«.** *Szenes Béla* nagyszerű vígjátékáról beszél mindenki. Előadása három órai kacagás. A páratlan siker folytán sorozatosan, minden este adják *Az alvó férjet*. Husvét vasárnapján délután: *Majomszínház*. Hétfőn: *Hat szerep keres egy szerzőt*.

* **Az Andrássy úti Színház husvétkor** 2—2 előadásban mutatja be legsikerültebb műsorát. Délutáni helyárak 15—45.000 koronáig.

* **Felejthetetlen husvétja lesz** ha az Andrássy úti Színház ragyogó új műsorát megnézi! A szezón legnagyobb sikere! Már csak néhány jegy kapható.

* **Husvét vasárnap délután is** *Csókos asszony*, *Zerkovitz—Szilágyi* slágeroperettje a Városi Színházban. Rendes esti helyárak.

* **A cigányhangverseny és az »1000 év« husvét hétfőn délután.** *Verő György* hires történelmi revüje a cigányversennyel együtt husvét hétfőn délután kerül szinre a Városi Színházban. Grandiózus látványosság. Mérsékelt helyárak.

* **Már a Csókos asszony keddi és jövő heti összes előadásaira árusitja a jegyeket a Városi Szinház pénztára és az összes jegyirodák.**

* **A Magyar Szinház jegypénztára** reggel 9 órától esti fél 8-ig árusitja a *Párizsi kirakat* és a *Dr. Szabó Juci* jegyeit. Déli szünet sincs.

* **A Belvárosi Szinház husvétja!** Szombat: *Az áriatlan Don Juan*; vasárnap este: *Holnap reggel*; vasárnap délután: *Szerelem és Halál játéka* (mérsékelt helyárak); hétfő este: *Holnap reggel* (25-ödször); hétfő délután: *X. Y. és neje* (mérsékelt helyárak).

* **Bécsi vendégek a Fővárosi Operettszinházban.** Szombaton este a bécsi Burgszinház tagjai a *Marie, oder auf sanfte Art* cimű francia vígjátékot mutatják be. Vasárnap: *Vidám Burgtheater-est*. Hétfőn és kedden Gizela *Werbezirk* és társulata a *Hulda Pessl in Venedig* cimű bohózatot mutatja be. Szerdán: Gizela Werbezirk és társulata előadásában: *Mama Pelikán*. Csütörtökön a kitünő vendégek és *Epsteins Witwe* cimü bohózatot adják. — Rendes helyárak.

* **A Király Szinház husvéti hete.** *Farkas Imre* gyönyörű daljátéka, *A királyné rózsája*, amelynek óriási tapsok mellett ünnepelték csütörtökön az 50-ik előadását, a husvéti ünnepek alatt háromszor kerül szinre: husvét vasárnap délutánján és estéjén, husvét hétfőn és természetesen az összes rákövetkező estéken is. Husvét hétfőn délután mérsékelt helyárakkal a *Régi jó Budapest*-et adják Rátkaival, Somogyi Nusival, Latabárral, Berky Lillivel, Szirmaival, Kőszegi Irénnel, Szakácsival és Gellaival a főszerepekben. Jövő vasárnap délután ugyancsak mérsékelt helyárakkal az *Alexandra* előadását ismétlik meg.

Minden este:
»Az alvó férj«
a
Vígszínházban

Pesti Pallenbergek,

szinházi öngyilkosok és egyéb apróságok a milliókról, a táblás házakról, az igazgatókról és a színészekről

— *Az Est tudósitójától* —

A hét szinházi eseményei: Operaház: Wagner-ciklus és szerződtetések. *Nemzeti Szinház:* Megint csak ciklus. *Kamara:* Él valahogy. *Vigszinház:* »Az alvó férj« mindennap nagyobb siker. *Fővárosi Operett Szinház:* Bécsiek vendégjátéka. *Király Szinház:* Készül a *Legénynéző*. *Magyar Szinház: Dr. Szabó Juci* és *Párizsi kirakat*. *Városi Szinház:* »Csókos asszony«. A *Belvárosi Szinházban* »Az áriatlan Don Juan«. A *Renaissance Szinház:* A *Hűségszérummal* éldegél és készül egy *Deval*-darabra. (Kosztümös darab lesz.)

Mindezektől függetlenül valamennyi szinház epedve várta a két ünnepet.

Hogyis ne! *Két ünnep, négy telt ház!* A husvét egyik szinház életét megkönnyíti, egyikét-másikét *meghosszabbitja*...

—

Nos hát! Együtt vagyunk végre! A szinészeknek sem kell a kollektiv. Az igazgatóknak sem. Lesz helyette *szerződési blanketta*. Ennek egyes pontjait most állitják össze. Majd emiatt fognak vitatkozni.

A pontok felett.

—

Úgy kezdődött, hogy egy májusi délelőtt valaki az aktatáskába rakott egy csomó részvényt. Abban az időben nagyon divatos volt a részvény. A szóban forgó papirok *négy szinházat* jelentettek. Négy szinházat tettek egy aktatáskába, utána beleszédült nyolc szinház valamibe.

— *Pénz kell? Van! Dollár kell? Van! Minden, amit akartok! Starrendszer van külföldön? Majd lesz itt is.*

A következő pillanatban *hullott a dollár*. A nénz. Színész, iró, nem színész, nem iró kapta egyaránt. Meg kellett tőle szédülni. El kellett tőle ájulni. Nem volt rá szükség, hogy sajátkezüleg ültetett babérfának, sajátkezüleg letépett leveleiből sajátkezüleg tegyünk a fejünkre babérkoszorút. A dollár előtt hajbókolt négy szinház, hat szinház, húsz színész, száz színész. Amint növekedett a hódolók száma, úgy fogyott a dollár. De egyszerre csak egészen elfogyott. Mi maradt meg belőle?

Itt van! Budapest szinházélete beteg. Ágyban fekszik. Körülötte szakállas, pápaszemes orvosprofeszszorok és dr. *Knockok* egyformán irják a receptet. Adják az orvosságot naponta háromszor, evés előtt, evés után, kávéskanállal és nagykanállal. Nem használ.

Operációra van szükség! Amputálni kell a nyolc vagy kilenclábú természetellenes csodát...

Legalább három lábát le kell vágni.

—

Van *színész esti 3 millió* fellépti díjjal. Színészek serege *egész hónapra* kap 3 milliót! Igy nem lehet tovább dolgozni. Vitatkozhatnak évezredekig, kollektivről, szerződési blanketta formájában, tanácskozhatnak nappali, éjjeli, hajnali ülésecken. Mégegyszer és utoljára: *az esti 3 millió és a havi 3 millió alapja ingatag talaj, összedől rajta minden.*

Esténként 3 millió!

Egyszer egy szinházban összesen *8 millió* korona bevételt számolt a pénztáros. Ugyanakkor az öltözőkben *négy* star várta a 3, meg a 2 milliókat. *Tizenkétmilliót* kellett kifizetni ugyanakkor az uraknak és a hölgyeknek.

Mi ez? Öngyilkosság vagy harakiri? Gyilkosság vagy erőszak? Ez nem szinházvezetés, hanem bakk, huszonegy, hazárdjáték!

—

Ki kérhet, ki követelhet ma milliókat esténként, amikor üres nézőtér előtt játszik? Hányszor és hányszor bizonyította be ez a *nézőtér*, hogy a starok szép szemeiért, frissen szabott ruhákért egy lélek se megy be a szinházba. *Startömegek* játszottak már darabban és megbukott. *Mert rossz volt.* Egyetlen star sem játszott a másikban. Sikere volt. *Mert jó darab volt.*

Jó darab és jó előadás. Pont.

—

A szinészek legutóbbi ülésén felállott egyik neves müvészünk. A következőket jelentette ki:

— Beszélhetnek az urak akármit, követelhetnek, sírhatnak, átkozódhatnak, kijelentem, hogy *a mostani szinigazgatókhoz nincs bizalmam.* Amíg *igy* vezetik a szinházakat, mint eddig, tanácskozhatunk. Nem lesz segitség! Alászolgája.

Szólt és otthagyta a kollégáit.

—

Egy *igazgató* mondta: Amíg *háborús* adókkal sujtanak, addig nem hozhatom vissza a *békét*. Amíg nekem *fellépti díjakra* horribilis pénzeket kell fizetnem, addig nem tudok szinházat vezetni. Amíg torkomnak szegezik a kést, hogy millión alul nem játszom, *amíg visszaadják a szerepet*, addig nem vagyok igazgatója a szinháznak. Csak az ajtómra van kiirva, hogy: »Igazgató...

Szólt és adósságaira és a sztárokra gondolt.

—

Fritzi *Massary* és *Pallenberg* nem kaptak szerződést az idén. Fritzi Massary és Pallenberg is milliókat követeltek egy estére. *És nem szerződtette egy igazgató sem.*

Ezt megjegyezhetik a pesti Pallenberg és Massary utánzatok is. Meg az igazgatók is. Az utóbbiak különösen...

—

Az egyik szinházban *nagy a siker*. Táblás házak sorozata, azonkívül négy vagy öt star. Amíg zsúfolva volt a nézőtér, addig nem is volt semmi baj.

Abban a pillanatban azonban, amikor pár szék üreson maradt, *a starok fizetése duplán terheli a mérleg másik oldalát*. A deficites oldalt. Eredmény: *az egyik igazgató már összeveszett a másikkal.* Tanulság: *Nem lehet százszázalékos házakra berendezkedni — még sorozatos táblák esetén sem!*

—

Egy tenorista tegnap sírva fakadt az Operaházban. Hullott a könnye és társai meghatva, megdöbbenve állották körül.

Aki sírt, az *nem másodrendü énekes*. Igy sírt:

— *Tizennyolc esztendeje vagyok az Operaháznál. Tizennyolc év óta. Voltak sikereim, énekeltem, dolgoztam. Most redukálták a gázsimat. Ehznie kell a családomnak! Miért énekeltem én tizennyolc esztendeig itt?*

—

Lehár Ferenc *Paganini* cimü operettje Budapesten is szinre kerül. A Városi Szinházban. A darabot megvették, azonban kiderült, hogy a *szövegkönyv rossz*. Át kell dolgozni. Átdolgozták. Elő akarják adni, azonban a *szövegirók* igy szóltak:

— *Azt pedig nem lehet. Átdolgozott formában nem engedjük a darabot szinre kerülni.*

Most ezen veszekszenek, pörlekednek. Pedig az se biztos, hogy az átdolgozott szöveg is jó. Egyelőre *csak a zenével* kapcsolatban lehet nyugodt a szinház...

—

Végül pedig, ha a *Times* tudósitója ezen a héten irna a budapesti szinházakról Londonban, akkor igy irna:

»*Budapesten a szinészek is, meg a szinigazgatók is olyanok, mint a rossz gyerekek.* Az idén nagyon kikaptak az *élettől*.

Most igérik, hogy *megjavulnak*...« (n. i.)

Cipő és harisnya

A cipő és harisnya helyes szinösszeállitása teszi tökéletessé a tavaszi toilettet. A cipő és harisnya helyes szinmegválasztása szakszerű tanácsot igényel. Nagy gyakorlattal rendelkező személyzetünk készséggel áll ezirányban szolgálatára.

Minden hölgy, minden úr
2 pár harisnya v. zokni és egyidejű cipő vásárlásnál egy elegáns divatbőrből készült tárcát kap ajándékul

Ez az új model
drapp szinben eredeti XV. Lajos-sarokkal
325

		K ezer
Női fekete kivágott cipő	divatcsattal	245
Női drapp kivágott cipő	divatcsattal	285
Női lakk kivágott cipő	divatcsattal	295
Férfi barna és fekete rámánvarrott fél- és magasszárú cipő		295

Női divatharisnyák és férfi divatzoknik
bevált minőségeink, különféle divatszinekben

Del-Ka
VII. Erzsébet-körut 28.
Hungária
VII. Rákóczi-út 6. sz.

* **A Renaissance Színház husvétja!** Szombat: *Marika*; vasárnap este: *Csitri*; vasárnap délután: *Marika* (mérsékelt helyárak); hétfő este: *Csitri*; hétfő délután *Marika* (mérsékelt helyárak).

* **Husvét a Magyar Színházban.** Husvét mindkét napján este a szezón legnagyobb sikere, a nagysikerű *Dr. Szabó Juci* kerül szinre Titkos Ilonával, Csortossal, Törzzsel. Husvét vasárnap délután Ibsen remeke, *Peer Gynt*, van műsiron, Grieg kisérőzenéjével és Törzs Jenő klasszikus alakitásával. Husvét hétfőn délután *A névtelen asszony* kerül szinre P. *Márkus* Emiliával a cimszerepben. A délutáni előadások pontosan 3 órakor kezdődnek. Mérsékelt helyárak.

* **»Az ártatlan Don Juan« és a »Holnap reggel«.** A Belvárosi Színházban *Az ártatlan Don Juan* című nagysikerű bohózat-ujdonság *Sarkadi* Aladárral kedden, szerdán, csütörtökön és vasárnap, *Karinthy* Frigyes *Holnap reggel* című tragikomédiája pedig, amely husvét hétfőn már *huszonötödik* előadását éri meg, péntoken, szombaton és vasárnap kerül szinre.

HANGVERSENY, ELŐADÁS

* A **Filharmóniai Társaság** 11-ik bérleti hangversenye április 12-én lesz a Zeneakadémiában. Főpróba 11-én. Vezényel: dr. *Dohnányi* Ernő. Közreműködik: *Flesch* Károly és *Szende* Ferenc. Műsor: Weber: Oberon-nyitány. Beethoven: Hegedűverseny: Előadja: Flesch Károly. Kósa: Ady-dalok. Előadja Szende Ferenc. Bartók: Két arckép. Dohnányi: Ruralia Hungarica. Jegyek Rózsavölgyinél.

MOZI

* Aranyláz, főszereplő Charlie Chaplin, csütörtöktől az Olympiában látható.

—

* **A MOZGÓFÉNYKÉPSZINHÁZAK MAI MŰSORA.** *ANDRÁSSY UTI MOZGÓ* (Csengery u. 39. Andrássy út sarok): Zoro és Huru: *A két molnárdegény* (8 felv.) — *A szent házasság* (filmregény 8 felv., Madge Bellamy). (Előadások 5 órától folytatólagosak). — *ASTOR MOZGÓSZINHÁZ* (Akácfa utca 4. Rákóczi út sarkán, a Nemzeti Szinházzal szemben. Telefón: 78—93): Hugo Viktor legnépszerűbb regénye: *A nyomorultak* (két rész, 16 felv., mindkét rész egy előadásban, főSz. Sandra Milowanov és Gabriel Gabrio). (Előadások kezdete 5, ½8, ½10 órakor). — *BELVÁROSI MOZGÓ:* (Tel.: J. 153—88): *Aranyláz* (tragikomédia, 10 felv., fősz. Charlie Chaplin) — *A vérvirágok* (dráma 7 felv., fősz. Dorothy Gish és Richard Barthelmes) — *Híradók.* (Kezdete (A-terem 6, 8, B-terem 5, 7, ½10). *BODOGRAPH MOZGÓ* (József körút 63. Telefón: J. 84—76): *Az aranyláz* (tragikomédia 10 felv., fősz. Charlie Chaplin) — *A rózsalovag* (Strauss Richard világhirű operettje filmen, 10 felv.) (Kezdete 5, 7, ½10 órakor). — *CAPITOL* (Filmpalota, keleti pályaudvar mellett. Tel.: J. 43—37): *Az ördög nem alszik!* (vidám história 8 felv., fősz. Constance Talmadge és Ronald Colman) — *Vadnyugati karnevál* (kalandorkép 6 felv., fősz. Tom Mix) — *Számi és Miama* (Fox-burleszk 2 felv.) *Csak a fejét* (Fox-burleszk 2 felv.) (Előadások kezdete 5, 7, 9 órakor). — *CORSO MOZI* (Váci u. 9. Tel.: 69—99): *A 13-as bérkocsi* (filmregény 8 fejezetben. Rendezte Kertész Mihály, fősz. Lili Damita) — *No ne iszéljen, doktor úr!* (francia vigjáték 7 felv., fősz. Nikoláj Rimsky) — *Híradók.* (4, 6, 8, 10). *CORVIN SZINHÁZ* (Tel.: József 89—88 és József 95—84): *Sally* (burleszk-vigjáték 8 felv., fősz. Colleen Moore, Ptaciuszky Pepi személyes felléptével) — *Le az álarccal* (filmregény 8 felv., fősz. Antonio Moreno). (Előadások ½7, 9). — *DIANA MOZGÓ* (Visegrádi utca 11/a): *Az orosz tigris* (Elinor Glyn regénye filmen, 7 felv., fősz. Ailen Pringle és John Gilbert) — *Asszonyvásár* (arizoniai történet 8 felv., fősz. Alice Terry). (Előadások kezdete 5, 7, ½10-kor). — *ELDORÁDÓ MOZI* (Népszinház u. 31. Telefón: József 31—71): *Aranyláz* (tragikomédia 10 fev., fősz. Charlie Chaplin) — *Váljunk el* (komédia 7 felv., fősz. Betti Boron és Adolph Menjou). (Előadások kezdete 5, ½8, ½10-kor). — *ELIT-MOZGÓ* (Vígszinház mellett): *A három testőr* (Dumas világhírű regénye filmen, 12 felv., fősz. Douglas Fairbanks, Barbara la Marr) — *Buster és a mágnespatkó* (2 felvonás). (Előadások kezdete 5, ½8, ½10-kor). — *KAMARA* (J. 140—27): *Farkasok csodája* (mirákulum 8 fejezetben, a francia filmgyártás remeke) — *Burleszkek* — *Híradók.* (Előadások 6, 8, 10). — *MOZGÓKÉP-OTTHON* (Telefón: Lipót 982—82): *Az ördög nem alszik!* (vidám história 8 felv., fősz. Constance Talmadge és Ronald Colman) — *Vadnyugati karnevál* (kalandorkép 6 felv., fősz. Tom Mix) — *Számi és Miama* (Fox-burleszk 2 felv.) — *Csak a fejét!* (Fox-burleszk 2 felv.) (4, 6, 8, 10). — *NYUGAT-MOZGÓ* (Telefón: 71—62): *Aranyláz* (tragikomédia, 10 felv., fősz. Charlie Chaplin) — *Mit vár egy menyasszony* (dráma, fősz. Colline Griffith) — Hétfőtől szerdáig *A nyomorultak.* (Előadások ½4, ½6, ¾8, ¾10 órakor). — *ODEON-MOZGÓ* (VII., Rottenbiller u. 37/b. J. 2—63): *Marica grófnő* (dalbetéttel) — *Szanfranciskói mimóza* — *Híradó.* (Előadások 5, ½8 és ½10-kor). — *OLYMPIA* (Erzsébet körút 26. Tel.: József 129—47): *Aranyláz* (tragikomédia 10 felv., fősz. Charlie Chaplin) — *Harry szerencséje* (amerikai burleszk 2 felv.) — *Angol Híradó.* (Előadások kezdete 6, 8 és 10 órakor). — *OMNIA* (József körút 31. T.: J. 1—25): *A 13-as bérkocsi* (filmregény 8 fejezetben. Rendezte Kertész Mihály, fősz. Lili Damita) — *No ne iszéljen, doktor úr!* (francia vigjáték 7 felv., fősz. Nikoláj Rimsky) — *Híradók.* (Előadások kezdete ½8, ½10 órakor). — *ORIENT-MOZGÓ* (VI., Izabella utca 65. Telefón: 150—87): *Marica grófnő* (dalbetéttel) — *Szanfranciskói mimóza* — *Híradók.* (Kezdete 5, 7, ½10). — *ORION SZINHÁZ* (Eskü út 1. T.: J. 150—01): *Az ördög nem alszik* (vigjáték, fősz. Constance Talmadge és Ronald Colman) — *Karnevál a vadnyugaton* (fősz. Tom Mix) — *Csak a fejét* (amerikai slágerburleszk) — *Számi és Miama (slágerburleszk)* — *Gaumont Híradók.* (Előadások ½6, ½8, ½10). — *PALACE FILMSZINHÁZ* (a Newyork palotával szemben. Telefón: J. 65—23): *Kaland az éjjeli expresszen* (Harry Piel legújabb bravúrja, 10 felv.) — *A férfi sorsa a nő* (fősz. Mindszenti Mária) — *A cirkuszdémon* (artistatörténet 4 felv., fősz. Ellen Richter). (Előadások kezdete 5, ½8, ½10-kor). — *ROYAL-APOLLÓ* (Erzsébet körút. Tel.: J. 118—94): *A 13-as bérkocsi* (filmregény 8 fejezetben. Rendezte Kertész Mihály, fősz. Lili Damita) — *No ne iszéljen, doktor úr!* (francia vigjáték, 7 felv., fősz. Nikoláj Rimsky) — *Híradók.* (Előadások kezdete 7, ½10-kor). — *TIVOLI MOZGÓ* (Nagymező utca): *Kaland az éjjeli expresszen* (Harry Piel legújabb bravúrja, 10 felv.) — *A cirkuszdémon* (artistatörténet 4 felv., fősz. Ellen Richter). (5, ½8, ½10). — *TURÁN-MOZGÓ* (Nagymező és Mozsár utca sarok. Telefón: 64—20): *Manon* (dráma 8 felv., fősz. Putty Lia, énekkisérettel) — *Ősvilág az ősvadonban* (braziliai kalandok 6 felvonásban). (Előadások kezdete 5, 7, ½10-kor). — *UFA-FILMSZINHÁZ* (Teréz körút 60. Telefón: L. 921—32 és L. 921—33): *UFA és Magyar Híradók* — *Tinta Matyi* — *Hol vagy Csitri?* (UFA-vigjáték, 5 felv., fősz. Henia Desny) — *Kalózszerelem* (regényes történet 6 felv., fősz. Paul Richter és And Egede Nissen). (Előadások 5, ½8, ½10). — *URÁNIA* (Telefón: József 121—85): *Az ördög nem alszik!* (vidám história, 8 felv., fősz. Constance Talmadge és Ronald Colmann) — *Vadnyugati karnevál* (kalandorkép 6 felv., fősz. Tom Mix) — *Számi és Miami* (Fox-burleszk 2 felv.) — *Csak a fejét* (Fox-burleszk 2 felv). (Előadások 5, ½8, ½10-kor). — *VESTA-MOZGÓ* (Erzsébet körút 39. Telefón: J. 26—39): *Rózsalovag* (szerelmi játék 10 felv., fősz. Paul Hartmann és Huguette Duflos) — *Az 5-ik Avenue modeljei* (romantikus történet 7 felv.) (Előadások ½4 órától folytatólagosak).

A ? megoldása

Rejtélyes plakátok jelentek meg az uccákon az elmult héten. Nagy kérdőjel volt rajtuk és a kérdőjelre *Az Est*-lapok husvéti számában igértek feleletet.

Nos, hát itt a felelet! Érdekes, izgalmas, gyönyörködtető, tanulságos, művészi értékű, szórakoztató felelet.

A legnagyszerűbb felelet, amit a titokzatos kérdésre adni lehet: a három legnagyobb magyar lap gyönyörű ünnepi száma.

Ez a három lap emelte a magyar ujságirást *nyugati nivára.*

Ez a három lap jelenti a magyar élet kapcsolatát az európai közvéleménnyel.

Ha a külföldi lapok a magyar sajtóból idéznek, akkor tekintélyekként *Az Est*-lapokra hivatkoznak.

Ez a három lap most is hű maradt önmagához. Külföldi tudósitóink három világrészből és vagy harmine országból küldték cikkeiket. A magyar irodalom legvezéribb nevei jegyzik a verseket és tárcákat. A legkiválóbb magyar ujságirók hatalmas gárdája számol be az eseményekről. *Ezek együtt adják meg a feleletet a nagy kérdőjelre.* Minden kérdőjelre. *Mindenre, ami az olvasókat érdekelheti.*

Egy hétre való szenzációt, érdekfeszitő riportot közöl ebben a számában *Az Est.* S a cikkeket *tökéletes technikával nyomtatott képek illusztrálják.*

A *Magyarország* húsvéti száma legelőször is folytatja *Trebitsch Lincoln* izgalmas emlékiratait. Bemutatja egy cikk

Nádosyt, mint a titkos társaságok vezérét.

Érdekes portré jelenik meg *Zadravetzről* és édesanyjáról. Tudósitás az elamerikanizálódott Párizsról. *Művészek és irók mondanak véleményt a modern nőről.* Ezenkivül a körülöttünk hullámzó legmaibb élet minden vonatkozásáról, politikáról, közgazdaságról, társadalmi életről, számol be minden érdeklődést kielégitő cikkekben.

A Pesti Napló egész kötet lesz holnap reggel. Cikkiről a magyar közélet legelőkelőbb nevei. *Apponyival* és *Rákosival* kezdődik a nevsor. *Andrássy* Gyula a titkos társaságokról, a konszolidációról, a frank-ügyről és a Bethlen-kormányról irt cikket. *Csáky* Károly honvédelmi miniszter egy súlyos parlamenti közbeszólásra válaszol fontos cikkében. *Bárczy* István és *Ripka* Ferenc Budapestről ír. A közgazdaság válságáról és a kibontakozás lehetőségeiről *Kónyi* Hugó, *Chorin* Ferenc, *Popovics* Sándor, *Schober* Béla, *Sándor* Kálmán cikkezik. Egyetemi tanárok irásai következnek, majd egy érdekes beszélgetés *Perényi* Zsigmonddal a titkos társaságokról és egy nagy riport, amely

gyökeréig leleplezi Gömbösék összeköttetéseit a bajor fajvédőkkel.

A *Pesti Napló* népszerű rovatai közül különösen kiemeljük az ünnepien gazdag mozi- és szinházrovatot.

Mellékletül *ünnepi tartalmú mélynyomású művészi képes lapot* ad a *Pesti Napló*, amely egész Európában páratlan a maga nemében.

Nem lehet itt felsorolni mindent, amit három lapunk husvétra ad a közönségnek. Még csak azt említjük meg, hogy

a Pesti Napló fontos bejelentést, óriási meglepetést tartogat olvasói és előfizetői számára.

Itt közöljük végül a három lap irodalmi rovatának jegyzékét, amely egy *vastag könyv tartalma lehetne.* A következő verseket és novellákat közöljük:

Az Est-ben:

Babits Mihály: Elég a kóstoló. (Vers.)
Heltai Jenő: Az utitárs. (Novella.)
Szomory Dezső: Abránd. (Novella.)
Tóth Árpád: Uton. (Vers.)

A Magyarország-ban:

Babits Mihály: Naenia. (Vers.)
Barabás Lóránd: Szívem, az idén tengerre megyünk. (Kroki.)
Erdős Renée: Lápiszlazuli.
Fodor László: Régi bútor. (Novella.)
Laczkó Géza: Hűség »in partibus infidelium«. (Novella.)
Szabó Lőrinc: Grand Hotel Miramonti. (Vers.)
Szilágyi Géza: Dermedt mező. (Vers.)
Szomory Dezső: Interviú. (Novella.)

A Pesti Napló-ban:

Babits Mihály: Csak a tilos szabad már... (Vers.)
Erdős Renée: Bubona. (Novella.) *Feiks Jenő* rajzaival.
Fodor József: Esti dal. (Vers.)
Hervay Frigyes: Halk tavaszi ének. (Vers.)
Juhász Gyula: Megint japánosan. (Vers.)
Karinthy Frigyes: Divatos lélektani dráma. (Szatira.) *Pólya Tibor* rajzaival.
Kárpáti Aurél: Virágkosár.
Kodolányi János: Két állomás között. (Novella.) *Pólya Tibor* rajzaival.
Lakatos László: A krach. Finaletto. (Jelenet.)
Móricz Zsigmond: A siró kisfiú. (Novella.)
Révész Béla: Holt ember megöregszik. (Novella.)
Sárközi György: Virrasztó. (Vers.)
Szomory Dezső: A könyv. (Novella.)
Vészi Margit: Éjjel, hálókocsiban. (Novella.) *Feiks Jenő* rajzaival.

A *Pesti Napló* regényrovata folytatja

Fodor László: Pesti éjszaka

és

E. Didring: A világpók

című regényeinek közlését.

Az ünnepek alatt
ünnepi vigjáték műsor
CONSTANCE TALMADGE
a bájos amerikai filmprimadonna legnagyobb filmje, amely viharos kacagást keltett Newyorktól Budapestig: Az ördög nem alszik.
TOM MIX
Vadnyugati Karnevál — Számi és Miami és Csak a fejét, amerikai burleszk. — Híradó
Mozgókép-Otthon, Uránia, Capitol, Orion

Párizsi kirakat
a Magyar Színházban
április hó 9

Vendéglő céljára
különösen megfelelő villa Balatonszárszón, állomás mellett, 4 szoba és mellékhelyiségekkel, kiadó. Tulajdonos Erdős Ügyvéd, Ujpest, Erzsébet utca 60

Gyermekek Boldog Otthona
KRŰDY GYULÁNÉ
Budapest-Hűvösvölgy, II. ker., Pálfrány út 7. Telefón: Zugliget 61.
Felállal már 2 éves kortól gyermekeket tanitásra, üdülésre. Hízókúrák. Állandó orvosi ellenőrzés. Nyelvtanitás. Sportok. Mérsékelt árak. Normál ellátás, napiötszöri bő étkezéssel 2,200.000 K, hízókúra megállapodás szerint. Felvilágositással szolgál dr. Reich, Bródy Adél kórház is.

Ötven elüldözött fővárosi tanító követeli fegyelmijének revízióját

A védelmet az ügyvéd bizottsági tagok ingyen látják el

— *Az Est tudósítójától* —

A főváros új törvényhatóságának egyik szép feladata, hogy jóvátegye azoknak a tanerőknek a sérelmeit, akiket palitikai okokból elüldöztek. A demokratikus blokk bizottsága előkészítette az egész anyagot. Ebből kiderült, hogy 3300 elemi és polgári tanerő közül

703 ellen indult fegyelmi,

800 ideiglenes tanerőt pedig azon a címen bocsátottak el, hogy még nem voltak végelegsítve, holott már helyettesi minőségben 6—7 esztendő óta működtek.

A reparálás minden vonalon megindult. A fegyelmileg eltávolított emberek pontos számát *megállapitani nem lehet*, mert nem minden eljárást publikáltak. Körülbelül 350-re lehet a számukat tenni, ezek közül

50 feltétlenül kivánja az ítéletek revízióját.

Mielőtt meg a demokratikus blokk akciója megkezdődött volna, *15 tanerő adott be újrafelvételi kérelmet.* A többiek ügyét a demokratikus blokk intézi. Egyelőre mintegy *tizenöt esetben adak be újrafelvételi kérelmet.* A kultuszminisztériumtól a régiek mind lejöttek, a blokk által benyujtottak közül pedig 11, úgyhogy most

26 uj eljárás folyik a fölvételi ügyekben.

Még *ebben az évben az összes fegyelmi ügyeket* be fogják fejezni.

A B-listás elüldözött tanerők közül sokan nem tudtak elhelyezkedni. A városnál kimondották, hogy *először ezeket helyezik el.* Amióta ez az eljárás folyik, eddig összesen *25—30 ilyen emben kapta vissza kenyerét.*

A ledegradált igazgatók ügyében is fontos változások várhatók. Nyugdíjigényeiket úgy fogják megállapitani, hogy *az üldözés révén legalább anyagi kár nem fogja őket érni. Megvan már a megállapodás, hogy*

összel az elüldözött igazgatók közül a közgyülés többet meg fog választani.

A demokratikus blokk különben érdekes határozatot hozott. Annak idején az is baj volt, hogy *az üldözött, ártatlan emberek, ártatlanságuk tudatában egyáltalában nem, vagy pedig nagyon enyhén védekeztek.* A blokk az elüldözött tanerők ügyét most magáénak tekinti és ezért *a védelmet megszervezi.*

Az összes ügyvédbizottsági tagok el fogják vállalni egy-egy tanitó ügyét,

valamint a pártokhoz tartozó más ügyvédek is jelentkeztek erre a szolgálatra. Az ügyvédek ezért a védelemért *semmit sem fogadnak el* és igyekszni fognak a meghurcolt embereknek igazságot szolgáltatni.

Riccione tengerifürdő
Hotel Savioli
Penzió áprilisban 25 lira, penzió május-júniusra 25 lirától 35 liráig. Felvilágositással és prospektussal szolgál: J. Dannenberg, IV., Kossuth Lajos utca 5

Nizza Hotel Massena
Elsőosztályú. — Egészen központi fekvésű
Egész éven át nyitva. — Polgári árak

Scheveningen
világfürdő
HOLLANDIA
Idény: májustól októberig
Kurszalón, tengeri híd, cirkusz, szinház, kaharék, dancings
American-Bar
Golf, tenisz és egyéb sportok
Gyógydíj nincsen

Szobaárak
(teljes ellátással együtt)

Szálloda	Fő- és utóidényben	Főszezónban július 1-től aug. 31-ig
Hotel Rauch ...	6 holl. frt	7 holl. frt
Savoy Hotel.....		
Grand Hotel ...	8 holl. frt	10 holl. frt
Hotel Kurhaus..		
Hotel d'Orange	9 holl. frt	11 holl. frt
Palace Hotel....	12 holl. frt	15 holl. frt

RIMINI (Itália) Villa Maria, Villini Svizzero, Penzió. Villa Cristoforo Colombo 6-8
Szezón májustól-szeptemberig

Gyermekek kiséret nélkül a Semmeringen a »Kinderparadies« Pensióban
kitünő ellátás és gondos ápolásban részesülnek. Gyönyörű napos hely fenyőerdő közepében, nagy park. Egész éven át nyitva.
Telefon 45. Interusban. Kivánra prospektus

MAGAS TÁTRA
(Csehszlovákia)
1010 méter magas a tenger fölött. A jelenkor legmodernebb magaslati gyógyintézete. Valamennyi szobában hideg-meleg viz. Appartementek. Egész éven át teljes üzemben. Teljes ellátás szobával s orvosi felügyelettel. Kcs. 80-tól kezdve
Illusztrált prospektust kivánságra küld az igazgatóság

Riccione
(az Adriai-tenger gyöngye)
A legszebb strand és legegészségesebb levegő az Adria partján.
Szállodákban és penziókban gazdag fürdőhely.
Ezer kiadó villa és kisebb nyaralók.
Különösen családok részére alkalmas csöndes fürdőhely.
Információkat ad
Comune di Riccione
Ufficio Guida — Riccione
(Italia)

Cesenatico (Rimini mellett) (Olaszország)
Nuovo Hotel Britannia
a strandon, minden modern kényelemmel berendezve. Május, június és szeptember hónapokban teljes penzió napi 25 lira. Kérjen prospektust
GUALTIERI DORLIGO tulajdonostól.

Villa Róza, Hotel Riviera Rimini (Italia)
Elsőrangú penzió, közvetlen a strandon. A Palace Hotellal azonos tulajdonos. — Kérjen prospektust

Dr. Lakatos szanatóriumai
ABBAZIA-BADEN
Tavaszi szezón, mérsékelt árak!
Budapesti felvételi iroda:
VI., Andrássy út 5. Telefon 130-65

Cattolica (Italia) Hotel Milano e Bagni Rimini mellett. Közvetlenül a strandon. Nyitva április 1-től október 15-ig. Olcsó árak. Német, francia, angol lev. — Kérjen prospektust

HOTEL DES BAINS
RICCIONE
Elsőrangú ház, közvetlen a strandon. Minden szobában hideg és meleg folyóvíz. Fürdő a házban. Étkezés alatt és után zene. Nemzetközi konyha. Kérjen prospektust. Tulajdonosok: Fabbri és Mantovani

Muschong
buziási gyógyfürdője
természetes, szénsavas-, sós-, vasas radioaktiv forrásokkal biró elsőrangú gyógyhely páratlan hatással.
Szivbántalmaknál
szivizom és billentyübajoknál, a vérdénnyek elmeszesedésénél, ideges szivbántalmaknál stb.
Női bajoknál
idült lobok, izzadmányok, hószámzavaroknál, továbbá a vér megbetegedéseinél, köszvény, rheuma, idegbántalmaknál (taves).
Vese- és hólyagbajoknál
idült veselob, hólyaghurut, prostata bajok stb.
Természetes szénsavas-, sós-, vasasfürdők.
Ivókúra • Olcsó konyha
Kitünő ellátás
Mérsékelt árak
Idény május 15-től októberig
Prospektussal és felvilágositással szivesen szolgál a
Fürdőigazgatóság
Buziás, Románia

CESENATICO
(Olaszország, Rimini mellett)
HOTEL ERITREA
(Közvetlenül a tengerparton).
Teljes penzió május-június-szeptember és okt. hónapokban napi 25 lira, július és augusztusban 35 lira
AURELIO CAIMMI tulajdonos-igazgató

Merán Villa Hungaria
Gyógyintézet belső- és fürdőbetegeknek. Vezetőorvos: dr. Gara Géza. 50 ágy. 50 lirától orvosi kezeléssel együtt

Velence Hotel Nazionale & Union
A pályaudvar kijáratától balra. Uj és modern magyar ház. 110 szoba, hideg-meleg viz az összes szobákban. Árak: 1 ágy 12—15 lira, 2 ágy 24—30 lira. Közvetlenül melette: Grand-Restaurant Union. Nagy-velencei kert. Zenekár, Velencei és nemzetközi konyha. Mérsékelt árak

Montecatini-Bagni
(Italia)
Gyógyfürdőhely Firenze mellett
(Az olasz Karlsbad)
Felülmulhatatlan hatásu mindenfajta gyomor-, máj- és bélbántalmak ellen. Több grandiózus gyógyvizforrás és gyógyfürdő etablissement. Kaszinó, szinházak, lóversenyek, galamblövészet, lawn-tennis. Óriási parkok. Több mint 50 km fasor és sétányok.
Delicióz us üdülőhely
200 mindenféle kategóriájú szálloda és penzió.
Szezón:
április 1-től november 30-ig
Főbb szállodák: Luxuskategória:
Grand Hotel & La Pace
Locanda Maggiore Scannavini
A) kategória:
Grand Hotel Bellavista-Nuti
Grand Hotel Nizza-Suisse
Grand Hotel Regina et du Parc
Grand Hotel Tettuccio
Grand Hotel Vittoria
Hotel Terminus-Bristol
B) kategória:
Hotel Croce di Malta
Hotel Métropole
Hotel de la Ville
Hotel Restaurant Corona d'Italia Biondi
Hotel Select-Petrolini
C) kategória:
Hotel Tamerici-Perina

Pensione Sirocchi Riccione
(Italia) Elsőrangú családi penzió központban. Házi konyha. Árak: július-augusztus 35, egyéb hónapokban 22—25 lira. Felvilágositásokkal szolgál: Hámos & Comp. cég, Budapest, VIII., József körút 21

CESENATICO
Tengeri fürdő Rimini mellett, Olaszország
Szezón májustól októberig
Szállodák, penziók, színházak, koncertek. Tánccal egybekötött nyári mulatságok. Kirándulóhelyek a közelben. Családok részére különösen alkalmas fürdőhely.
Információkkal szolgál:
Municipio Cesenatico
(Provincia Forli — Italia)

Hotel Stella Polare, Rimini
(Italia). Minden kényelemmel berendezett szálloda a strandon. — A szobákban hideg és meleg folyóvíz. — Fürdőszobák. — Kérjen prospektust

Grand Hotel Savoia
czelőtt Hungaria
Rimini-Italia
Ujonnan renovált elsőrangú szálloda a tengerparton 150 szobával, hideg és meleg folyóvizzel, fürdőszobákkal. Olvasóterem, lift, zene, tornaszpálya, garázs, autobusz az állomásnál. Kérjen prospektust

Rádió-menetrend

Szombat, ápr. 3. du. 2 ó.-tól hétfő este 11 ó. 30 p.-ig

Középeurópai időszámítás szerint

Szombat

2·00
Róma (425): Hangverseny.

3·00
Budapest (560): Hírek.
Zürich (515): Hangverseny.

3·30
Prága (568): Zene.

4·00
Bern (435): Hangverseny.

4·15
Bécs (531): Hangverseny.

4·30
Berlin (513—571): Zene.

5·00
Róma (425): Hangverseny.

5·30
Budapest (560): Hangverseny.
Bécs (531): Parsifal.

6·00
Varsó (380): Hangverseny.
Róma (425): Jazz-band.

7·00
Budapest (560): Muzsa Gyula sportelőadása.
Barcelona (325): Zene.

7·30
Budapest (560): Hangverseny.
Lipcse (452): János-passió.

8·00
Bréma (274): Kamarazene.
Bern (435): Jódli-hangverseny.

8·30
Párizs (2740): Hangverseny.
Berlin (513—571): Zene.

9·00
London (365): Rádió-revü.
Milánó (320): Hangverseny.

9·30
Budapest (560): Babits Mihály irodalmi estje.

10·00
Budapest (560): Cigányzene.
Párizs (415): Hangverseny.

10·30
Bern (435): Tánczene.

11·30
London (365): Jazz-band.

Vasárnap

9·00
Budapest (560): Református istentisztelet.

9·30
Budapest (560): Hírek.

10·00
Budapest (560): Zenés nagymise.

11·00
Bécs (531): Hangverseny.

11·30
Budapest (560): Hangverseny.

12·00
Lipcse (452): Zene.

2·00
Stuttgart (446): Zene.

3·00
Budapest (560): Mesék.

3·30
Bécs (531): Hangverseny.

4·00
Budapest (560): Gyermekszínház.

4·30
Königsberg (463): Dalok.

5·30
Budapest (560): Cigányzene.

6·10
Bécs (531): Kamarazene.

6·45
Budapest (560): Kabaré-előadás.

7·00
Hamburg (392.5): Faust.

8·00
Oslo (382): Hangverseny.

8·30
Budapest (560): Szórakoztató zene.

10.00
Budapest (560): Jazz-band.

10·30
Hamburg (392.5): Tánczene.

Hétfő

9·30
Budapest (560): Hírek.

10·00
Budapest (560): Zenésmise.

11·00
Berlin (513—571): Hangverseny.

11·30
Bécs (531): Zene.

11·45
Budapest (560): Zenekar.

12·00
Daventry (1600): Kvartett.

1·00
Bern (435): Hangverseny.

2·00
Róma (425): Hangverseny.

3·30
Grác (397): Hangverseny.

4·00
Budapest (560): Hangverseny.
Bern (435): Zene.

5·00
Róma (425): Hangverseny.

5·30
Budapest (560): Dr. Járossy Jenő saját szerzeményeit énekli cigányzenekísérettel.

6·00
Róma (425): Jazz-band.

7·00
Budapest (560): A Falusszövetség előadása.
London (365): Tánczene.

7·30
Berlin (513—571): Opera.

8·30
Budapest (560): Dr. Garami Béla magyar nótái
Párizs (2740): Hangverseny.

9·00
London (365): Tánczene.

10·00
Budapest (560): Tánczene.

11·30
London (365): Jazz-band.

Rádiókönyvek és szaklapok nagy változatosságban kaphatók Az Est könyvosztályában, Erzsébet körút 18—20.

A bicsérdyzmus — plágium?

A svájci „mester" csak egynapos koplalást kíván híveitől

— Az Est tudósítójától —

A sokat emlegetett bicsérdyzmus ellen talán még több támadás hangzott el, mint amennyiről Bicsérdy magyarországi hívei tudnak. E támadások közül legjobban a sajtó és az orvosok támadásai fájnak a bicsérdystáknak, akik köröm-, sőt gyomor-szakadtáig védik igazukat, hittel hirdetik, hogy a gyomor legnagyobb élvezete az, ha nem kerül belé semmi.

A bicsérdystatanok ellen indult támadások most Erdélyben újabb fajtával szaporodtak. Ez az újabb támadás olyan, hogy alapjában ingathatja meg a hitet a legorthodoxabb bicsérdystában is. Az erdélyi lapokban ugyanis most egymásután bukkan fel annak a híre, hogy a nagy garral hirdetett és reklámozott bicsérdyzmus teljes egészében — *plágium!* Adatokkal állnak elő és bizonyítják, hogy *Bicsérdy* Bélát, az adakalei prófétát

jóval megelőzték az ultravegetarianizmus hirdetésében és az ultravegetarianus konyhával való gyógyítási módban.

A támadások szerint Svájcban évtizedek óta él egy *Serex* nevű ember, aki módszerével rengeteg embert meggyógyított. Serex is beveszi gyógymódjai közé *a koplalást,* igyekszik betegei *akaraterejét* fejleszteni, de kardinálisan eltér Bicsérdy felfogásától, amely — az erdélyi lapok egyöntetű állítása szerint — *csak megelőzője Bicsérdy tanításainak.*

Serex betegeinél legfeljebb huszonnégy órás koplalást ír elő,

Bicsérdy állítólag Serex tanításai miatt igyekszik a koplalási időt kitolni, hogy *valami »eredeti« eltérés is legyen az eredeti tanokkal szemben.*

Serex mester Genf közelében, *Vernoix* falucskában lakik. Hatvan esztendős férfi, aki *a gyógyszertárakat és az orvosokat fölöslegesnek tartja.* Dacára ennek, állítólag már sok esetben megállapították, hogy Serex valóban sikeresen gyógyított, hír szerint *tüdőbajosokat, rákbetegeket, sőt — elmebeteget is.*

Van még egy pont, ahol erősen kimutatható a hasonlóság a svájci és az adakaléi »mesterek« tanításai között. Serexnek nem engedték meg, hogy nyiltan gyógyítson, mire ő Vernoixban penziót, helyesebben *szanatóriumot* nyitott. Mint ismeretes, a magyarországi bicsérdysták közül is többen komoly akciót indítottak, hogy a közeljövőben megnyisság az első bicsérdysta szanatóriumot.

Serax, aki hosszú évtizedek óta nem evett húst, állítólag hallott Bicsérdyről és tanairól és mosolyogva jegyezte meg:

— Én vagyok az eredendő forrás,

én gyógyítottam először koplalással és a legszigorúbb vegetáriánus életmóddal.

Mindenki, aki utánam jön, *vagy átveheti tanításaimat, vagy — csak ronthat azokon.*

Egész Erdélyben a legnagyobb érdeklődéssel várják, hogy Bicsérdy mester miképpen fog védekezni az újabb támadások ellen és miképpen fogja bebizonyítani egyrészt, hogy Serex nem tanítómestere és ő az »egyetlen és csalhatatlan«, másrészt, hogy *jobb a többnapos, sőt többhetes koplalás, mint az egynapos.*

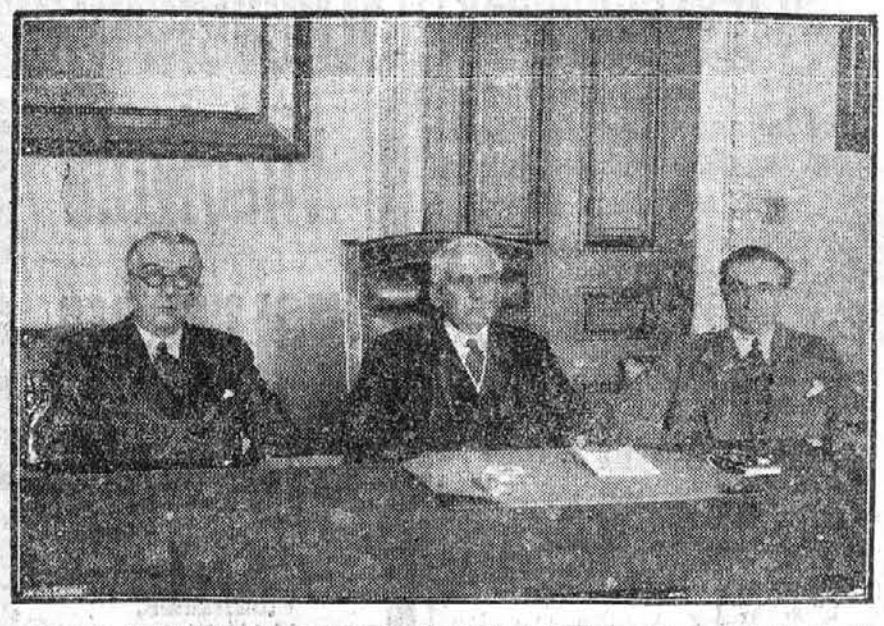

Alanson B. Houghton, az Egyesült-Államok angliai nagykövete (balról), Hugh Gibson, az U. S. A. svájci nagykövete (jobbról) Kellog külügyminiszterrel (középen) tanácskozik Washingtonban (Wide World)

A MANSz dilemmája a Takarékossági Bizottság előtt

A Magyar Asszonyok Nemzeti Szövetségének közszállításai

— Az Est tudósítójától —

Nehéz dilemma elé állította a MANSz a Takarékossági Bizottságot, amely, miközben *szorgalmasan kutatja, hol lehetne az államháztartásban megtakarításokat elérni:*

a MANSz közszállításai révén egy szociális problémával találta magát szemben.

A MANSz-ről: a Magyar Asszonyok Nemzeti Szövetségéről kiderült ugyanis, hogy *egész sereg közszállításban részes.* A fővárosban és a vidéken is a szövetség

kórházi lepedők szállítására pályázott és a legtöbb esetben meg is kapta a szállításokat.

Eddig rendben volna a dolog, azonban a Takarékossági bizottság megállapította, hogy

a MANSz által szállított kórházi lepedők rendszerint drágábbak,

mint azok, amelyeket az egészségügyi intézmények a gyáraktól szereznek be, ami természetes is, tekintettel arra, hogy a textilgyárak gépekkel dolgoznak, míg a MANSz erre nincs berendezve. A vizsgálat során *rögtön szembeötlött a különbözet,* de

a bizottság nem tudta magát elszánni a döntésre, minthogy a MANSz-ról ismeretes, hogy szociális hivatást kíván betölteni,

jótékony társadalmi akciót fejt ki, amelynek egyik része, úgy látszik, a közüzemek részére való szállítás és az ebből eredő bevételeket fölhasználja céljainak előmozdítására. Egyelőre tehát

nem akadályozzák meg a MANSz közszállításait

és érdekes, hogy *a textilgyárosok sem akarnak tiltakozni az ellen,* hogy egyes hatósági üzemek drágább árut szereznek be, amikor olcsóbb ajánlatok is vannak.

— Hozzászoktunk mi már — mondották nekünk az érdekelt gyárosok — *a kurzus első esztendeiben,* hogy más sok ajánlatát fogadják el a mienkével szemben és *a nyertes pályázó azután tőlünk vásárolja meg a szállítandó árut.* Így volt az *a megszünt Ergonnal is,* amely még lepedőket is szállított annakidején, de nem foglalkizott fehérnemügyártással és így

mi, elutasított pályázók, adtunk el neki lepedőket.

— A MANSz esetében sem akarunk semmiféle kifogást emelni, akárhogy is döntenének felülről: nekünk az az álláspontunk, hogy *bár a szállítás révén károsodunk,* de a MANSz éppen társadalmi hivatására való tekintettel csak részesüljön ezentúl is a szállításokban és ne vegyenek el töle semmit.

BODÓ
ÉTTEREMBEN
SZOMBAT ÉS VASÁRNAP
TÁNC
A KÁVÉHÁZBAN
TOLL ÁRPÁD
MUZSIKÁL
ZÁRÓRA 5 ÓRAKOR

ZONGORÁK közismerten legelőnyösebben Waldmannál
VIII., Reviczky ucca 9. sz. (Szentkirályi ucca sarok)

Csattanás a rulettasztalnál

Montecarlo, március hó

A multkor egy hullát fogtak ki a tengerből. Írásaiból megállapították, hogy németországi gyáros. Mindenét elvesztette és megölte magát.

Ugyancsak a multkor mi történt. Egy amerikai úr a rulettasztalnál folyton veszített. Már nézők gyültek köréje, úgy bámulták, hogyan veszít. Nagy rakás zsetonnal kezdte. Az elfogyott. Akkor — már forgott a gép — hamar bemondott egy tétet. A krupié bólintott: szabályellenesen elfogadta. A gép megállt, az amerikai vesztett. Mozdulatlan arccal benyult a zsebébe.

— Csak dollárom van.

— Nem baj — szólt a krupié, — tessék beváltani, itt a valuta-kassza tíz lépésnyire a sarokban.

Az amerikai felállt és odament a valutakasszához. Ott benyúlt a nadrágzsebébe pénzért. De nem pénzt vett elő, hanem revolvert. Főbelőtte magát és összeesett. Azonnal meghalt.

Nem csoda, hogy most egy kicsit idegesek az emberek a játékkaszinóban. Az ilyesmi, ha a lapokból gondosan kimarad is, azért hamar elterjed.

Tegnap délután a 12-es számú rulettasztalnál álldogáltam. Minden szék el volt foglalva, az állók is széles gyürüt vontak az asztal körül. Csak lábujjhegyre ágaskodva lehetett lelátni az ülőkre.

A legvegyesebb emberek izzadtak a zöld ellipszis körül. Egy óriási szakállú, piszkos gallérú, piszkos körmü orosz, aki előtt számtalan tornyocskába halmozva álltak a százas és ezres zsetonok. Aztán egy borotvált, pergamen arcú kis agg, aki minden számot gondosan bejegyzett egy hazulról hozott komplikált táblázatba, érthetetlen parabolákat rajzolt bele és egy másik papiron valószínüségi percentszámításokat végzett, de tenni csak ritkán tett, akkor is húsz frankot. Aztán ott ült egy csinos hölgy, háta mögött a férjével, minden tétet megtanácskoztak, sápadtak voltak már mind a ketten és a nő keze minden tétnél erősen reszketett. Aztán volt egy egyiptomi ember fehér burnuszban, fátyolturbánnal, aki egy selyemzsinóron lógó szattyántáskából szedte ki folyton a pénzeket. Mellette jobbról-balról egy-egy kokott, azok is az ő pénzét vesztették. És így tovább.

A játék igen izgalmas volt. A legtöbben pair-impair-t játszottak és a rulettgép a legszeszélyesebb szabályialanságokat tanusította. Egy darabig csalódtak gyanánt pontosan intermittált, mikor aztán mindenki vérszemet kapva mindent kirakott a párosra, következett *egy nyolcas páratlan series. Rögtön utána egy tizenegyes páratlan. A plein tizenhetes kétszer egymásután jött ki.*

Az izgalom nőttönnőtt. A krupié mély csendben söpörte be a csörgő zsetonokat, a játékosok remegő kézzel, gyöngyöző halántékkal rakták ki az újabb tétcket. Az egyiptomi hihetetlen összegeket vesztett. A táblázatot rajzoló öregúr halálfáradtan simogatta a homlokát. A gép megperdült. Feszült, kínos, néma várakozás.

Ebben a pillanatban borzaszló dolog történt. *Éles dörrenés hallatszott a rulettasztal bal vége felől.* A fiatal nő rémülten, élesen felsikoltott. Az ülők felugráltak. Képtelen izgalom és pánik. A szemek rettegve kimeredtek. A terem sarkából ijedten ügetett két teremszolga az asztal felé. Az állók, akik nem láttak semmit, brutálisan lökték egymást, hogy a tragédiához közelebb jussanak.

A lökdösődés és felugrálás rémült pánikjából ekkor felhangzott a játékvezető hangja:

— Ugyan kérem, semmi sem történt, *elpattant egy villanyégő.* Ne tessék mingyárt idegeskedni. *Faites vos jeux, messieurs!*

Az emberek csak lassan tértek magukhoz. A mellekből mély sóhajok szakadtak fel. Lassanként sikerült leültetni a játékosokat. Az egyik teremszolga az üvegszilánkokat söpörte össze az asztalon, a másik szaladt új villanyégőért. A gép már pergett. A krupié únottan, egyhangúan kiáltott:

— *Rien ne va plus...*

Harsányi Zsolt.

A rendőr tiszteleg és letörli arcáról a vért

Éjszakai jelenet az Erzsébet körúton

— Az Est tudósítójától —

Különös esemény játszódott le március 30-áról 31-ére virradó éjszaka a *Nagykörút és a Dohány utca sarkán: egy századosi egyenruhában lévő úr, némi vita után, a rendőrt, aki őt igazoltatni próbálta,*

arculvágta, úgy hogy a rendőr bal arcán kiserkedt a vér.

A vér lassan csörgedezett, *a rendőr pedig feszes haptákban állva várt... várt...*

Éjfél után két órakor egy magános hölgy, egy artistanő, lépett ki *az Erzsébet körúton* lévő *Kamara-sörözőből.* Kilépett és megállt. És körülnézett.

Ebben a pillanatban ért oda

őnagyságának egy régi ismerőse,

aki őt még abból az időből ismerte, amikor a hölgy még nem volt egy előkelő mulatóhely alkalmazottja, hanem afféle kisebbrangú artista volt csupán,

— *Jócstét kívánok,* — köszöntötte hangos szóval őnagyságát régi jó ismerőse. — *No hogy van? Nagyon örülök, hogy önnel találkozom,* — mondta a fiatalember és barátságosan kezet nyujtott.

Ebben a pillanatban

megjelent a Kamara-sörözö ajtajában egy kapitány.

— Hogy merészel maga ismeretlen hölgyet éjjel két órakor az utcán inzultálni? — támadt rá az artistanő ismerősére. — *Hordja el magát azonnal, mert megtanítom tisztességre.*

A fiatalember szótlanul hallgatta a kapitány megjegyzését, majd a következő pillanatban megemelte a kalapját és így szólt:

— Engedelmet kérek, *én senkit nem inzultáltam, legkevésbé őnagyságát,* akit megszólítani annál inkább módomban állott, mert *régebbről ismerem.*

A kapitány azonban nem tágított, mind hangosabb és hangosabb lett közöttük a vita, úgyhogy *a lármára nagy tömeg verődött össze és néhány perc multa*

megjelent a Dohány utca és Erzsébet körút sarkán álló őrszemes rendőr is.

A rendőr, mielőtt a tényállás iránt érdeklődött volna, *néhány percig figyelte az eseményeket.* Mikor látta, hogy a kapitány szidta, előírás szerint három lépésnyire megállott előtte, katonásan tisztelgett és így szólt:

— Alássan jelentem kapitány úrnak, *tessék csendesebben viselkedni.* Maguk pedig — fordult a tömeg felé — azonnal oszoljanak szét, ne csináljanak feltünést. *Micsoda dolog az, éjszaka botrányt okozni?*

A következő pillanatban a kapitány egyet előre lépett, majd rákiabált a rendőrre, sokkal hangosabban, mint ahogy a civillel beszélt:

— Paraszt! Hogy mersz engem felszólítani, hogy maradjak csendben?

— Kapitány úr kérem, — szólt a rendőr csendesen, — én *hatósági közeg vagyok és felkérem, hogy most már igazolja magát.*

A következő pillanatban a kapitány még *közelebb lépett a rendőrhöz é.*

igazolás helyett a balarcán pofonvágta.

A rendőr merev haptákban maradt. Balarcán felrepedt a bőr és kiserkedt a vére.

De csak állt és tovább »intézkedett«.

— *Tessék követni a kerületi kapitányságra, majd ott igazolni fogja magát a kapitány úr!*

— *Hogy hívnak, paraszt?* — volt a *kapitány felelete.* — Majd meg foglak tanítani, ha ez nem volt elég.

Majd el fogom intézni a dolgodat.

A helyzet már az izgalom tetőfokára hágott, amikor szinte az utolsó percben *egy háromtagú kerékpáros járőr érkezett oda.* Ennek a vezetője egy rendőrtiszthelyettes, mikor megtudta, hogy mi történt,

szintén igazoltatni akarta a kapitányt,

aki úgylátszik, meggondolta a dolgot, mert *megmondta a nevét.*

— *X. Y. tüzérszázados vagyok* — és megnevezte a laktanyát is, ahol be van osztva. — *És ez elég legyen, ha mondom,* — fejezte be mondatát.

— *Írásbeli igazolást kérek!* — szólt a rendőrtiszthelyettes.

Ebben a pillanatban a tömegen keresztül törte magát egy *polgári ruhás egyén,* aki valami *igazolványt* szorongatott a kezében és odaszólt a magát már-már igazolni akaró kapitányhoz:

— *Sose igazolja magát, kapitány úr! Én hivatalos közeg vagyok,* — fordult a rendőrökhöz — és

semmi okát nem látom annak, hogy egy kapitányt igazoltassanak.

A rendőrök figyelme most a pártfogó felé fordult, amikor csak odalépett közéjük egy bajusztalan, alacsony fiatalember:

— De biztos urak, — mondotta —

tudják maguk, hogy milyen hivatalos ember ez az úr, aki itt beavatkozott a maguk dolgába?

A rendőrtiszthelyettes ekkor az utasítást adó civil felé fordult és igazolásra szólította fel. Ez most már csendesebb lett. Már nem volt olyan parancsoló a hangja és egész szerény mozdulattal a rendőr felé fordulva nyujtotta át *pecsétes igazolványát,* amelyből azután megállapították a rendőrök, hogy

a »hivatalos« ember egy szerény diínok az adóellenőrző hivatalnál.

Ez a megállapítás a tömegnek is a tudtára jutott, amelynek a figyelme egyszerre *a bajusztalan fiatalember felé fordult, akit éljenezni kezdtek.* A kapitány pedig ott állt a rendőrök között, a furcsa esemény központjában. Szinte látszott rajta, hogy restelli előbbi fellépését, mert csendesen odaszólt a rendőrtiszthelyettesnek:

— Nézze, tiszthelyettes, én nem akarok botrányt.

Szívesen igazolom magam, de jöjjön velem egy kávéházba.

Ne itt az utcán, a tömeg előtt...

A rendőrtiszthelyettes tapintatos volt és engedett a kérésnek. Bementek az *Angol-kávéházba,* amelynek rolletjeit lehuzatta a rendőrtiszthelyettes. *És ott igazoltatta a kapitányt.*

... Az ügy hullámainak elsimulása után valaki odafordult a rendőrhöz és kijelentette előtte, hogy

szívesen jelentkezik tanunak,

mert ő és két barátja szemtanúi voltak, amikor a rendőrt a kapitány arcul ütötte.

— *Sose tessék fáradni, nem lesz arra szükség,* — felelte rezignáltan a rendőr.

A tanuul ajánlkozó fiatalember bólintott a fejével, azután elsompolygott. Az emberek is, úgyhogy néhány perc mulva csak a rendőr maradt a poszton. Elővette pirosbabos zsebkendőjét és az arcát nyomogatta. *A vért törölte le jobbjával.* Balkarjával pedig egy éppen arra haladó autónak intett, hogy szabad az útja.

Mintha semmi sem történt volna...

Aranyeres bántalmakban szenvedők!
Kormon
AZ IDEÁLIS HASHAJTÓ
Minden gyógyszertárban kapható
Egy doboz ára 15.000 korona

Magántanfolyam
Rákóczi út 51. Előkészíti középiskolai összevont magánvizsgákra, érettségire. Tisztviselőknek kedvezmény

Zongorák Dehmal-nál,
VIII. ker., Rákóczi út 19.
Előnyös fizetési feltételek.
Kölcsönzés, hangolás, javítás.
Telefon: József 121-04

Dr. báró Gerliczy Félix
deszki uradalmának kukutyini gazdaságából 670 kat. hold legelső minőségű, öseröben levő, fekete hagymaföld, tiszta szántó
parcellázás
-ra kerül.
A vételár egyrészére hosszúlejáratú, előnyös kölcsönt adunk. – Bővebb felvilágosítás ez évi április hó 17., 18., 19-én a helyszínén a Szeged–Makó-i vonal Gizella kitérőállomáson nyerhető

Hellinger órák
a legjobbak.
Hellinger Watch
15 rubinban járó Anker, reklámárban
380.000 korona
V., Nádor ucca 3.
Telefon: Teréz 84-88

BÚTOR RÉSZLETRE
olcsón Bútoresarnok Ő ucca 3

Új regény!
Asszonyleány
Regény.
Írta: V. Nagy Mária.
Ára 37.500 korona.
Kapható »Az Est« minden könyvkereskedésében

SPORT

Tizenkét évi harc után ismét a bajnokság kapujában

Három „öreg" Fradi-játékos a régi és az új FTC-ről

— Az Est tudósítójától —

Ungár—Rumbold, Payer—Weinber, Bródy, Blum—Borbás, Weisz, Pataky, Schlosser, Potya.

Ez volt a *»régi nagy« FTC*, amely a háborúelőtti esztendőkben egész Európát végigverte és *háromszor egymásután megszerezte a »Magyarország bajnokcsapata« címet.* 1914-ben kitört a háború, a csapat tagjai a zöld-fehér dresszt csukaszürke uniformissal cserélték fel és elindultak, ki délre, ki északra, de nem *ellenfél*, hanem az *ellenség* elé.

Az itthonmaradottak nem tudták megőrizni a büszke bajnoki címet, a bajnokság átkerült a Hungária útra és ott őrzik már 12 esztendeje *az FTC évenként megújuló kemény rohamaival szemben.* Amikor pedig vége lett a háborúnak,

a régi csapat többé sohasem került össze.

Ungár nyomdatulajdonos, *Payer* Olaszországban tréner, *Weinber* a VIII. kerületi adófelügyelőség tisztviselője, dr. *Borbás* Gábor a Köztisztviselők Fogyasztási Szövetkezetének ügyésze, *Weisz* Feri ismert üzletember a gyógyszerszakmában, *Schlosser* hivatásos játékos Bécsben. *Rumbold* és *Bródy* már csak a pálya körül láthatók; hatalmas reklámzászlók hirdetik az üllői úti pálya tribünjein, hogy Rumbold átvette atyja zászlógyárát és azt vezeti, Bródy Sándor pedig, miután a trénerkedést megunta, a tribünök körül elhelyezett hirdetések adminisztrátora.

De három régi játékos még most is ott van a zöld-fehér trikóban a pályán:

Pataky, Blum és Tóth,

akik *megtanították a fiatalokat a régi híres Fradi-lelkesedésre*, amely most a bajnokság kapujáig vitte előre a ferencvárosi fiúkat.

— Azért *a lelkesedés még mindig nem a régi;* — mondja kissé szomorúan *Blum* Zoltán, az FTC kapitánya, — *minden megváltozott a háború óta.*

— Mások az emberek, más a futball,

mint ahogy a háború előtt volt és nem tud visszatérni az a lelkesedés, amely az FTC-nek nagyságát megszerezte. *A mai fiatalság már nem tudja úgy odaadni magát egy eszméért, mint ahogy mi tettük fiatal korunkban.* Nem tudnak *mindent feláldozni* a klub díszességéért!

— Nemcsak a lelkesedés csökkent, — szól közbe *Pataky* — *a mostaniak tudása, technikája, fizikuma, gyorsasága, lövőkészsége mind elmarad a régiek mögött.* Erre a legjobb példa az én esetem. Ma már 50 százalékát sem tudom nyújtani annak, ahogy a háború előtt játszottam és mégis nélkülözhetetlen tagja vagyok a csapatnak, mint mondják.

— Nincs pótlás, nincs fiatalság.

Igaz, sokan kivándoroltak.

— Természetes, — szólal meg ismét *Blum* — a mai fiatalság nem rendelkezik azzal az *állóképességgel, mint ami bennünk volt. Nincs bennük kitartás.* De ennek is egyszerű a magyarázata.

— Most azok kerültek a futballkatonaság sorozása alá, akik a háborúban rossz táplálékon nőttek fel.

— A mostani fiatalok, kevés kivétellel, a lakosság *legszegényebb rétegéből* kerülnek ki, nem is lehet olyan fizikumuk, mint nekünk, akik sportban nevelkedtünk.

— Bizony, — bólint *Pataky* — 1908-ban játszottam először, 1910-ben, *16 éves koromban már az első csapatban voltam.* És még ma is szeretek futballozni és

játszani fogok mindaddig, ameddig csak tudok.

— Pedig én *a szerencsétlen futballisták közé tartozom.* Mindig baj volt a lábammal, sokszor kellett pihennem örökös *bokarándulásaim* miatt, tavaly meg *tokszalagszakadás*, minden futballista réme, kényszerített *nyolchavi pihenőre.* Nem sok örömöm volt bizony a futballban.

— Hanem az emlékek azért szépek.

— Szépek. — hagyja rá Blum, azután elgondolkozik és így folytatja: — *A Rapid-mecccs.* A Morgen-serlegért. 17 perccel a befejezés előtt 4:2 arányban vezetett a Rapid. Kiegyenlítettünk. Jött a kétszer tizenötperces meghosszabbítás.

— Már sötétedett. A közönség ezrei gyufát gyújtottak, csupa égő láng volt a tribün. És megnyertük a mecceset, 6:4 arányban.

— *Ezt csak a régi FTC tudta* — szólal meg a harmadik öregy, *Tóth* István. Ha ezt az akaratot *kilókkal* lehetne mérni, akkor a mienkét *csak mázsákkal lehetne kifejezni.* Mostani csapatunkban is megvan az akarat és *ha ezt az akaratot meg tudjuk tartani, akkor mea is nyerjük a bajnokságot.*

Tóth István (Potya)

— Én pesszimista vagyok — veti közbe *Pataky*, — de én is azt mondom, *ha a hátralevő mérkőzéseink normális keretek közt folynak le, s valami különös baleset nem ér minket, akkor a miénk a bajnokság.* Hiszen 4 pontelőnyünk van és a gólarányunk 5-ik ponttal ér fel.

— Nem állunk meg a küszöbön, hanem bemegyünk és *becsukjuk magunk mögött a kaput* — toldja meg *Blum.*

— És azután?

— Egyelőre csak a bajnokság a fontos,

a győzelmek megint visszahozzák az FTC régi közönségét és visszatér a klubba az a belső élet, amely szintén alkotórésze volt az FTC nagyságának. *Más volt a régi klubélet is, nem volt annyi differencia az emberek között.*

— A fontos az, hogy megint itt vagyunk, a bajnokság előtt. *Tizenkét évig tartott a harc*, de gyorsan elrepültek az idők — zárta le a vitát Tóth István, karonfogta Blumot és megindultak be a pályára.

Tóthot különben csak *»Potya«* néven ismerik. Ez a név majdnem egyidős vele, Odahaza *Potykának* hívták, a kerepesiuti Nyolcházban — a magyar futballsport bölcsőjében, ahol Stobbe először mutatta meg magyar fiúknak, hogyan kell gólt rúgni — Potyára rövidítették ezt a becéző nevet és *30 esztendeje népszerű már a Potya név.*

...Húsz perccel később Tóth István az öt és feles sarkán lestoppolta a labdát és éles lövéssel elküldte oda, ahova kellett, *a Slavia kapujába.*

Tizenötezer ember

tenyere verődött össze egy hatalmas mennydörgésben, a játékosok összeölelkeztek a pályán és a tribünökön felzúgott a kiáltás:

— *Potya! Potya!*

Kendők, kalapok lobogtak és az emberek szívében *kigyulladt a régi FTC-láng.* Akár a Morgen-serleg mérkőzésén az ezer kis gyufaszál.

Kőszegi Imre

A husvéti ünnepek sportja:

Vasárnap:

FUTBALL

FTC—UTE ½3 órakor, MTK—Slavia ½5 órakor a hungáriaúti pályán.

KERÉKPÁR

Mótorvezetéses és fleyerversenyek az ujpesti stadionban. Kezdés három órakor.

PING-PONG

Magyarország—Ausztria nemzetek közötti mérkőzés az Imperial-szállóban. Kezdete este 8 órakor.

ATLETIKA

A BBTE mezei versenye (II. oszt. szenior) a Városmajorban. Kezdés ½11 órakor.

Hétfő:

FUTBALL

MTK—FTC ½3 órakor, UTE—Slavia ½5 órakor az üllői úti pályán.

KERÉKPÁR

Mótorvezetéses és fleyerversenyek az ujpesti stadionban. Kezdés három órakor.

PING-PONG

Magyarország—Ausztria nemzetek közötti mérkőzés az Imperial-szállóban. Kezdete délután hat órakor.

A harmadik magyar-osztrák ping-pong mérkőzés

— Az Est tudósítójától —

Vasárnap és hétfőn zajlik le Budapesten a *harmadik magyar-osztrák válogatott* asztali teniszmérkőzés. A magyar reprezentánsok a következők: Pécsi, Mechlovits, Jacobi, Bellák, Glanz, Szendei, Kandó Erzsi, Friedmann Lili, Sipos Annus, S. König Piroska. Az osztrákok csapatában szerepel *Wildmanné, a ping-pong Susanne Lenglenja*, továbbá Pritzi Weil, azután Wildam, Freudenheim, Pillinger és Flussmann.

A kerékpáros szezónnyitás

Schröter, Ortner, Reischl és Schaffer Budapesten

— Az Est tudósítójától —

Az UTE egy héttel elhalasztódott szezónnyitó versenyének mindkét napján nyeregbe ül Richard *Schröter*, a drezdai hírneves mótorvezetéses bajnok, akinek nevéhez több régi világrekord fűződik. Az első napon 20 és 40, a másodikin 2×30 kilométeres távolságon méri össze tudását a magyar stéherekkel, akiknek sorában ott lesz *Bániczky, Barlos, Pécs* és *Pirity.* A tréning eredményei alapján

a titkos favorit Pirity,

aki igen nagy formát mutatott az előző héten, de természetesen kérdés, hogy a régiek rutinját ellensúlyozni tudja-e? A *fleyerversenyeken* kemény küzdelem lesz az osztrákokkal, akik a 3×1000 méteres futamon kívül egy 20 kilométeres tempóversenyben, egy 50 kilométeres párosversenyben és egy üldözőversenyben is starthoz állnak.

Pirity

Husvét után megkezdődnek a motorkerékpárversenyek az ügetőpályán

— Az Est tudósítójától —

Mint már többször megírtuk, a KMAC külföldi mintára motorkerékpáros pályaversenyeket rendez az *Erzsébet* királyné úti ügetőpályán. *Az első ilyen verseny április 11-én lesz* ünnepélyes keretek között *a kormányzó jelenlétében.* Április 18án és 25-én ugyanesak motorkerékpáros verseny lesz az ügetőpályán.

A közönség a versenyekre fogadhat a **Lutmérkőzések fogadó irodáiban!**
VI., Andrássy út 43. T. 62—35
IV., Kossuth Lajos u. 14—16. T. 22—38
VI., Váci út 1. T. 80—02
VIII., Rákóczi út 51. T. J. 55—01
VIII., Baross utca 52. T. J. 139—12

Magyar Királyi Osztálysorsjáték
72.000 sorsjegy, 36.000 nyeremény
Minden második sorsjegy nyer!
Legnagyobb nyeremény szerencsés esetben
5.000,000.000
ötmilliárd korona
jutalom és nyeremények:
1 jutalom á **hárommilliárd**
1 nyer. » **kétmilliárd**
1 nyer. » **egymilliárd**
1 nyer. » **500 millió**
1 nyer. » **400 millió**
1 nyer. » **250 millió**
2 nyer. » **200 millió**
1 nyer. » **150 millió**
5 nyer. » **100 millió**
stb. stb. korona. Összesen
55 milliárd és 250 millió
Az I. osztály húzása április 15-én kezdődik
A sorsjegyek hivatalos árai:

Negyed	Fél	Egész
50.000 K	100.000 K	200.000 K

Sorsjegyek minden árusítónál!

Importált prima angol
pázsitfűmag
kis mennyiségekben is
kapható Földes Győző magkereskedelmi rt.-nél V. ker., Zrínyi utca 14. szám

*—Slavia, FTC—UTE, —Slavia, FTC—MTK,

A husvéti mérkőzések játékosai

— Az Est tudósítójától —

Ötödik-hatodik helyen az FTC gyönyörű mérkőzés után 1:1 arányú eldöntetlennel végzett a Slavia csapatával. A husvéti serlegmérkőzés tehát

legyedül az MTK indul pontveszteség nélkül

s ha az MTK vasárnap a Slaviát legyőzi, akkor már aligha vitatható a győzelme. A bajnokcsapat mindkét napon legutóbb szerepelt *komplett összeállításában* áll ki.

Tegnap megérkezett Budapestre *Kummermann*, ma pedig megérkezik *Simonek*, *Vanick* és *Staplik*. Az utóbbi először szerepel Budapesten és a közönség bizonyosan meg fogja csódálni *híres kapurúgását*, amely *70—75 méter hosszú* és amely nem egyszer juttatja gólhoz a Slavia csapatát.

Az *UTE* hétfőre a *Slavia ellen* tartogatja erejét, míg az *FTC* ugyancsak hétfőn az *MTK ellen* akar lehető legjobb és a körülményekhez képest pihent csapattal kiállni. Ezzel kapcsolatban *híre terjedt, hogy a vasárnapi FTC—UTE mérkőzésre mind a két csapat erősen tartalékolva fog kiállni és olyan hír is volt, hogy a két klub közös megegyezéssel második csapatát szerepelteti egymás ellen.*

Ez a klubok szempontjából magyarázható, de *meg nem engedhető* és kizártnak tartjuk, hogy a közönséget, amely husvétkor jogosan követeli a legjobbat csapataitól, így félrevezessék. Mind a két klub vezetősége *megcáfolta* munkatársunk előtt ezeket a híreket. Kijelentették, hogy mi már nem 11 játékost kell az első csapat tagjának tekinteni, hanem 15—16 játékost és természetesen *pihentetik a csapat egyrészét*. Azonban, mint ismételten hangsúlyozták,

legfeljebb két-három tartalék beállításáról lehet szó.

Az FTC-ben *Pataky*, aki még mindig gyengélkedik, egyik napon sem fog játszani, de *hétfőn már ismét beáll Sándor* a csapatba. A két csatárt vasárnap *Kelemen* és *Varga* helyettesíti és szó van arról, hogy a halfsorban két játékos pihentetése végett vasárnap *Lyka* és *Malkovics* szerepel.

Az UTE-ba megérkezett ma reggel *Priboj* távirata, melyben bejelenti, hogy *szombaton este érkezik és mind a két mérkőzésen résztvesz*. Az UTE csapatában vasárnap esetleg *Markó* helyettesíti az egyik *Foglt*, a gyengélkedő *Buza* helyén *Király* játszik, *Schaller* helyére pedig esetleg Mersva kerül. Hétfőn így áll fel az UTE csapata:

Szulik — Fogl II., Fogl III. — Müller, Buza, Kelecsényi — Leitner, Grossmann, Priboj, Schaller, Szidon.

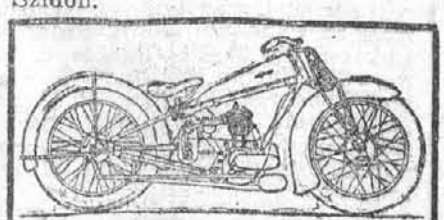

Méray Dorottya ucca 3. Telefon: 26—65.
Világhírű 3 HP Jap-motorral
18 és félmillió

Teniszfelszerelés
közép- és kerítőháló, cipő és ruházat. Húrozás és javítás szakmunkás által a legjobban és legolcsóbban
Plökl és Haas
legrégibb szaküzletében,
VI., Andrássy út 13. — Bármely sportcikkről árjegyzék ingyen!

MTK—Slavia

Remete

Kocsis

Senkey I.

Rebró

Kléber

Nadler

Senkey II.

Molnár

Braun

Gyula

Jeny

Kratochwill

Puó

Silny

Sollya

Dobias

Vodicka

Peticha

Plodr

Seifert

Hojer

Planicka

Atlétikai tömegverseny a Vérmezőn

— Az Est tudósítójától —

A MASz április 11-én délelőtt *tömegversenyt* rendez a Vérmezőn. *Tizenkéttagú csapatok* állnak starthoz és az egy csapathoz tartozó versenyzők *kezükben kötelet tartva együtt futnak*. A csapatból legalább tíz embernek kell a kötéllel a célba befutni.

Kilenc kategóriában körülbelül 50 csapat fog starthoz állni,

600 futó részvétele

tehát pompás látvány lesz. A seniorok öt kilométert futnak, a többiek csak három kilométert tesznek meg a Vérmezőn, a *közönség* tehát *az egész versenyt mindvégig kitünően láthatja*.

Ez a verseny zárja be különben *a cross-country szezónt*. A husvéti ünnepek alkalmával Budapesten nincs mezei verseny, ellenben

Szegeden kerül eldöntésre a munkás mezei futóbajnokság,

amelynek ifjúsági részében az *MTE országos bajnokcsapata* is indul. Egyénileg a seniorok közül *Király*, *Majzik* (ESC), *Steiner*, *Laváthy* (MTE) küzdenek meg a szegedi *Kocsmárral* és *Rózsával*. Az ifjúsági verseny elsőségéért *Huszár*, *Keller*, *Németh* (MTE), *Cser* (Vasas) és *Bodnár* (Szeged) fognak küzdeni.

Április 18-án

országúti verseny

lesz Budapesten. A Népliget melletti országút 20 kilométeres távján rendez versenyt az ESC.

Minden nő siessen
Beck Gyulához
Erzsébet körút 32
(Royal-Orfeummal szemben)
olcsó husvéti selyemharisnyákat
vásárolni
Francia selyemharisnya, párja 74 ezer
Nehézselyem harisnya, párja 84 ezer
Párizsi nyilas selyemharisnya párja 94 ezer
Svéd imit. női kesztyű, párja 25 ezer
Összes cikkeim mélyen leszállított árban!

Négyszobás erkélyes 1-ső emeleti lakás a tőzsde közvetlen szomszédságában, külön lépcsőházi bejárattal, fürdőszobával, **azonnal kiadó.** »Olcsó lakás 06044« jeligére a Vilmos császár-úti fiókkiadóba

Női felöltők
covercoat, burberry és ripszből
már 550 ezertől
Ruhák
szövet, crepe de Chine és crepszaténből
már 590 ezertől
Részletfizetésre is!
Lukács Nándor
női divatháza
IV., Kecskeméti ucca 9. sz.

Heti jelentés az állatvásárokról

Hízottsertés üzlet

Hétfőtől péntekig bezárólag 8190 darab sertést hajtottak fel a ferencvárosi vásáron, melyből 6657 eladatott és 1533 darab eladatlanul visszamaradt. Mint évek óta, úgy az idén is a husvét előtti héten, *ellanyhult az üzlet.* A felhajtás állandóan nagy volt, azonban elsőrendű, fiatal, uradalmi zsírsertés e hét folyamán alig néhány kocsival érkezett s ennek tulajdonítható, hogy a lanyha irányzat dacára a *príma zsírsertések ára változatlan maradt.*

A felhajtás 90 százaléka másod- és harmadrendű sertés volt és miután ebből a minőségből a kínálat állandóan nagy volt, mindig újabb és újabb tömegek érkeztek, tehát az ilyenek ára napról-napra esett és a hét végére *1000—1500 koronás áresés állott elő.* A húsüzlet a hét első felében kellemes volt, a hét második felében azonban a borjú- és bárányhús újabb nagyarányú esése folytán az érdeklődés megcsappant és míg a hét elején a húst 26.000 koronáért, addig a hét végén már csak 22—24.000 koronáért lehetett nagyban árusitani.

A hasitottsertés-export e hét folyamán teljesen szünetelt, miután *a jelenlegi jugoszláv és román hússertésárak mellett a könnyű mangalicasertéseink nem exportképesek.*

Bécsben a keddi vásáron 2862 zsír- és 10.865 hússertés volt felhajtva. Miután a zsírsertésfelhajtás a bécsi arányokhoz mérten elég kicsiny volt, ennek következtében a vásár irányzata élénk volt és a príma zsírsertések ára 24.000 K-ig emelkedett.

Prágában a hétfői vásáron 439 zsír- és 1565 hússertés volt felhajtva. Úgy a zsirsertés, valamint a hússertés-üzlet a kis felhajtás következtében rendkivül szilárd volt.

Zsirsertés árak

Budapest	márc.	29.	20500—21000	kor.
Budapest	ápr.	1.	20500—21000	kor.
Bécs	márc.	30.	23000—24000	o. K
Prága	»	29.	10.50—11.50	ck.

Valamennyi elsőrendű, fiatal, nehéz zsirsertésre vonatkozik, élősúlykilónként, minden levonás nélkül.

Hússertés árak

Budapest	márc.	29.	18000—20000	kor.
Bécs	»	30.	20000—22000	o. K
Prága	»	29.	10.—10.70	ck.

Soványsertés üzlet

A hirtelen beállott kedvező időjárás folytán fokozottabb érdeklődés mutatkozott soványsertések iránt, a kínálat azonban továbbra is kicsiny volt, miután a mai alacsony takarmányárak mellett a gazdák nem igen bocsátanak áruba soványsertéseket, tekintettel arra, hogy a hizlalás most nekik is nagyon rentabilis üzletnek mutatkozik. Szilárd irányzat mellett az árak nagyjából *változatlanok* maradtak.

Árak:

Átvészeltek:

Páronként 60—90 kg.	18000—18500	K
Páronként 90—120 kg.	18500—19000	K
Páronként 120—160 kg	18000—19000	K

Nem vészeltek:

Páronként 60—90 kg.	17000—17500	K
Páronként 90—120 kg.	17500—18000	K
Páronként 120—160 kg	17500—18000	K
Uradalmi öreg kocák	16000—17000	K
4—6 hónapos malacok	16500—17500	K
Választott malacok	17000—18000	K

Valamennyi élősúlykilónként a gazdaságban átvéve. 12 órai koplalással.

Zsír- és szalonnaüzlet

A zsír- és szalonnaüzlet az egész hét folyamán csendes volt. *Olvasztó szalonna* iránt *Csehország részéről továbbra is elég nagy érdeklődés mutatkozott,* azonban a hús nagyarányú áresése folytán a nagyvágók nagyobb tételeket nem mertek előre eladni. Különben is kevés jó sertés érkezett Ferencvárosba, s így a nagyvágók olvasztó szalonna kitermelésére alkalmas sertéseket nagyobb arányban beszerezni nem is tudtak és így az export elsősorban a régi kötések lebonyolítására szorítkozott.

A belföldi zsír- és szalonnaüzlet lanyha volt, miután közvetlen ünnepek előtt a nagyobb vevők beszüntették vásárlásaikat.

Árak:

Pestvárosi disznózsír:
Ab Ferencváros 25500—26000 K.

3 oldalas sózott szalonna:
Ab Ferencváros 20500—21500 K.

Olvasztó szalonna:
Ab magyar határ 25000—26000 K.

Vágómarha üzlet

A hétfői vásáron 685, a csütörtöki vásáron pedig 855 vágómarhát hajtottak fel Ferencvárosban. Miután mindkét vásáron rendkívül nagy volt a felhajtás, a vágómarha üzlet az egész hét folyamán nagyon *lanyha* volt és 500—1500 koronás áresés állott elő. Rendkívül károsan befolyásolta az üzletet a húsfogyasztás további csökkenése is, miután *a borjú- és bárányhús nagyarányú áresésével kapcsolatosan a marhahús iránt az érdeklődés a minimumra redukálódott* és így nemcsak a vágómarhákat, hanem a húst is csak nagy nehézséggel lehetett e héten árusitani. A csütörtöki vásárról 90 vágómarha exportáltatott Bécsbe.

Bécsben a hétfői vásáron 2348 vágómarhát hajtottak fel. Annak dacára, hogy túlzott nagy felhajtás nem volt, a vásár irányzata ismét *lanyha* volt és néhány száz koronás áresés állott elő. Magyarországból 813 darab volt a bécsi vásáron.

Prágában a hétfői vásáron 1097 darab volt a felhajtás. Miután körülbelül 200 darabbal volt kevesebb, mint az előző héten, az irányzat kissé barátságosabb volt és 0.10—0.25 csehkoronás áremelkedés állott elő. Magyarországi vágómarha nem volt a prágai vásáron.

Árak:

Budapest	márc.	29.	I.	11000—14000	kor.
Budapest	»	29.	II.	8500—10000	kor.
Budapest	ápr.	1.	I.	10500—14000	kor.
Budapest	»	1.	II.	8000—10000	kor.
Bécs	márc.	29.	I.	12500—15500	o. K
Bécs	»	29.	II.	11500—13000	o. K
Prága	»	29.	I.	6.75—7.75	ck.
Prága	»	29.	II.	5.50—6.25	ck.

Bársony Ernő.

Zsoldos magántanfolyam
VII., Dohány ucca 84. Telefón: József 124—47. Előkészít polgári és középiskolai magánvizsgákra, érettségire

Mi szállítunk önnek az új hitelrendszerünk alapján: 12 HP. nesselsdorfi
TÁTRA AUTO
4 üléses nyitott személy-, vagy 500 kg teherbírású szállítókocsit Bosch önindítóval és dinamóval, Michelin Ballonnal
és fizet km-ként 55 arany fillért
a kocsi vételárának amortizációjával, benzin, olaj, gumi, garázs, biztosítás, kamatok és sofőrrel együtt Harmincezer kilométer lefutása után — melyet két év alatt tesz meg — az automobil költségmentesen
az ön tulajdonába megy át.
A gépkocsit a vevő maga is vezetheti, vizsgáztatásáról gondoskodunk. Ügyvéd, kereskedő, orvos, szállodáknak különösen alkalmas.
Vezérképviselet: Báró Rodich Antal, Budapest, Horánszky ucca 12. Telefón: József 55-82

BÚTOR esetleg kedvező fizetési feltételekkel, olcsón. Unió bútoráruház VI. ker., Király ucca 70.

Építünk, tatarozunk, karbantartunk
váltófedezetre, rekompenzációért, részletfizetésre. Családiházakat építünk 25,000.000 koronától, tervkészítés, becslés, pénzkölcsön.
Kronos rt. építési osztálya, József körút 19

Megindult a francia o[...] a drúzok ellen[...]

Páris, április 3
(Az Est külön tudósítójától)

Beirutból jelentések érkeztek Párizsba, hogy Libanon déli részén szerdán *megindult a francia offenziva.* Egy francia osztag, amely Aricusból Kumedra felé nyomult előre, *összeütközött a druzokkal,* *akiket menekül*[...] A druzok 10 hal[...] ra az ütközet sz[...] sik osztag, amel[...] Kumedra felé, s[...] veredett egy d[...] megfutamította. [...] tat, sok puskát é[...] tek.

Gál István párizsi magyar d[iák] titokzatos esete

Átlőtt mellel találták a szobájában

Páris, április 3
(Az Est tudósítójának telefónjelentése Berlinen át)

Titokzatos eset történt tegnap délben a Quartier Latin egy diákszállodájában. Ott lakott hónapok óta *Gál* István 26 éves magyar diák, aki a Sorbonneon tanult. A legfelsőbb emeleten volt szük hónapos szobája és az alkalmazottak szolid, *otthonülő, csendes, szorgalmas tanulónak ismerték,* aki pontosan járt az egyetemi előadásokra. Délelőtt feltünt, hogy a diák nem mutatkozik, s ez gyanut keltett. A portás rendőrt hívott és *lakatossal felnyittatta az ajtót.*

Az ágyon eszméletlenül találták Gál Istvánt, melle át volt lőve

és az ágy mellett hevert a revolver. A diákot azonnal kórházba vitték és az orvosok megállapították, hogy *sebesülése nem súlyos, ha komplikáció nem áll be, hamarosan meggyógyul.*

Titokzatossá teszi az esetet, hogy a rendőrség a sebesült diák *kabátjának zsebében felbélyegzett levelet talált, amelyet fivérének írt haza.* A cím: *Gál Arnold, Budapest.* Ezt a levelet felbontották a rendőrségen és tolmács segítségével franciára fordították, mert bizonyosnak vették, hogy az életunt diák megírja fivérének, *mi vitte az öngyilkosságra?* Meglepetést keltett, hogy *a levél vidám hangú és szó sincs benne semmiről, ami öngyilkos szándékra vallana.* Időközben a kis diákhotelben a rendőrség megindította a nyomozást. *Ez aztán új meglepetést hozott.*

A portás elmondta, hogy tegnap délután *megjelent egy idegen,* akiről nem tudja, hogy francia-e vagy magyar és szobát akart bérelni, de

kikötötte, hogy a padlásszoba legyen közvetlenül Gál István ajtaja mellett.

Azt hiszi a portás, hogy magyar diák volt az illető. Fel is ment a legfelső emeletre, *valószinüleg Gál Istvánhoz.* Nem maradt sokáig nála és a portás látta eltávozni, *Gál István ellenben azóta nem mutatkozott.* A rendőrség most ezt az idegent kutatja s olyan alapon nyomoz, hogy *Gál István nem bűntény áldozata-e?*

Szilárd az értékpapírpiac

— Az Est tudósítójától —

A külföldi tőzsdék ünnepi hangulata kedvező és így ez a külső ösztönzés is fokozza a budapesti piac szilárd irányzatát. Már az utolsó tőzsdenapon, a négynapos szünet dacára élénk vásárlási kedv jelentkezett emelkedő árfolyamok mellett. Ez a jó vélemény a szünetnapokon sem változott. Pénteken sem a gabonatőzsdén, sem az értékpapirpiacon nem volt forgalom és így az ügynököknek nem nyílt alkalmuk — hely hiányában — üzletek lebonyolítására.

Szombaton már nem kötötték helyhez a forgalom kialakulásának lehetőségét, hanem a Nádor uccában tömörültek és itt igyekeztek lehetőleg a csütörtöki bázison megszerezni azokat a részvényeket, amelyekben a további drágulásra fantáziát látnak.

Nemcsak a kulisszpapirok, hanem a helyipiac úgynevezett nemzetközi értékeivel szemben is fokozódó a bizalom. Az értékpapirpiacon nincsenek kilengések, *a felszínre kerülő árak a csütörtöki prolongált árfolyamoknak felelnek meg.*

Az érdeklődés első vonalában most is a *hadikölcsönkötvények* állanak, ezek újabb szilárdulást érnek el, amennyiben a csütörtöki zárlati árról, a legmagasabb szintre emelkednek.

Élénk a *fővárosi kölcsönkötvénypiac* is. Különösen az 1920-as kibocsátású kötvényeket keresik.

A *valutapiac* teljesen üzlettelen.

Mai tájékoztató árfolyamok:

Angol-magyar 28, Földhitelbank 172, Magyar hitel 269, Ingatlan 214, Cseh bank 14, Kereski bank 785, Ált. takarék 108, Moktár 160, Pesti Hazai 1550, Concordia 7. 1. budapesti gm. 90—92, Hungária 80—82, Pesti Viktória 22, Beocsini 925, Magnezit 835, Ált. kőszén 3035—3040, Salgó 427—428, Urikányi 1150, Athenaeum 60—61, Franklin 60, Rigler 55, Ujságüzem 8, Fegyver 390, Fémkereskedelmi 16, Ganz-Dan. 1445—1450, Ganz vill. 785, Kistarcsai 54, Láng 70, Lipták 20, Rimamurányi 95—96, Schlick 46—47, Guttmann 330, Hazai fa 30, Lichtig 0.2, Ófa 515, Nasici 1300—1310, Bűr 230, Nova 260—264, Tröszt 242, Mftr. 128, Levante 94, Délcukor 400, Magyar cukor 1370—1375, Georgia 172—173, Mezőhegyesi 270, Izzó 755, Phőbus 92, Részvénysör 601, Fővárosi sör 60, Gschwindt 287, Krauszesz 55, Pannonia sör 18, Egisz 95, Lukácsfürdő 20—21, Goldberger 70, Juta 210, Karton 48, Kender 70, Szegedi kender 295, Danica 72, Diana 20, Spódium 50, Hung. műtrágya 95, Szikra 36, Győri bőr 65, Német mezőg. 51, Östermelő 186, Gumi 126, Telefón 94.

A gabonatőzsdén

pénteken és szombaton nem volt üzlet, magánforgalom sem alakult ki.

— **Gundel állatkerti vendéglője,** — mint közlik — husvét vasárnapján megnyilik.

Felelős szerkesztő: Salusinszky Imre
Kiadótulajdonos: Az Est lapkiadó r.-t
Felelős kiadó: Sebestyén Arnold igazgató